

**30 лет** **РОССИЙСКОЙ** **1718**  
**ПОЛИЦИИ** **2018**

**СТРУКТУРНОЕ ПОСТРОЕНИЕ  
МИНИСТЕРСТВА ВНУТРЕННИХ ДЕЛ РОССИЙСКОЙ ФЕДЕРАЦИИ,  
ЕГО ПОДРАЗДЕЛЕНИЙ И ОРГАНИЗАЦИЙ  
(в схемах)**

---

**МЕТОДИЧЕСКОЕ ПОСОБИЕ**

**МИНИСТЕРСТВО ВНУТРЕННИХ ДЕЛ РОССИЙСКОЙ ФЕДЕРАЦИИ  
ДОГОВОРНО-ПРАВОВОЙ ДЕПАРТАМЕНТ**



**СТРУКТУРНОЕ ПОСТРОЕНИЕ  
МИНИСТЕРСТВА ВНУТРЕННИХ ДЕЛ РОССИЙСКОЙ ФЕДЕРАЦИИ,  
ЕГО ПОДРАЗДЕЛЕНИЙ И ОРГАНИЗАЦИЙ  
(в схемах)**

**МЕТОДИЧЕСКОЕ ПОСОБИЕ**

**г. Москва  
2018 год**

В.Н. Ткачѳв, А.В. Дюков, А.В. Ольшевский, А.С. Волоков, И.Н. Амелина, И.А. Пономарѳв, Н.Н. Рыжкова

под редакцией  
начальника Договoрно-правового департамента  
Министерства внутренних дел Российской Федерации  
заслуженного юриста Российской Федерации А.Г. Авдейко

В предлагаемом методическом пособии помещены схемы, отражающие содержание указов Президента Российской Федерации от 1 марта 2011 г. № 248 «Вопросы Министерства внутренних дел Российской Федерации», от 5 мая 2014 г. № 300 «О некоторых вопросах Министерства внутренних дел Российской Федерации», от 21 декабря 2016 г. № 699 «Об утверждении Положения о Министерстве внутренних дел Российской Федерации и Типового положения о территориальном органе Министерства внутренних дел Российской Федерации по субъекту Российской Федерации», от 21 декабря 2017 г. № 612 «О представительствах и представителях Министерства внутренних дел Российской Федерации за рубежом», приказов МВД России от 4 марта 2011 г. № 110 «О штатной численности и порядке формирования подразделений центрального аппарата МВД России», от 30 апреля 2011 г. № 333 «О некоторых организационных вопросах и структурном построении территориальных органов МВД России», от 12 июля 2012 г. № 690 «Вопросы полномочий некоторых должностных лиц МВД России», от 25 июня 2015 г. № 707 «Об организационных вопросах образовательных организаций МВД России» и статусных документов организаций и подразделений системы МВД России, в части организационного построения органов внутренних дел.

Схемы предназначены для использования в практической деятельности сотрудников органов внутренних дел. Вместе с тем учитывая, что схемы построены на основе динамично меняющихся нормативных правовых актов, они носят ориентирующий, обзорный характер и предполагают при подготовке конкретных управленческих решений и правовых актов применение данных нормативных правовых актов в актуальной редакции.

В случае наличия предложения по совершенствованию альбома схем или обнаружения допущенных при составлении неточностей информацию предлагается направлять по электронной почте по адресу: [avolokov@mvd.ru](mailto:avolokov@mvd.ru).

## ОГЛАВЛЕНИЕ:

Схема 1	Структура Министерства внутренних дел Российской Федерации	8
Схема 2	Структура центрального аппарата Министерства внутренних дел Российской Федерации	9
Схема 3	Предельная штатная численность органов внутренних дел Российской Федерации, в том числе центрального аппарата МВД России	10
Схема 4	Распределение подразделений Министерства внутренних дел Российской Федерации по курируемым направлениям деятельности	11
Схема 5	Нормативы формирования подразделений центрального аппарата Министерств внутренних дел Российской Федерации и их структурных подразделений	12
Схема 6	Структура главного управления в центральном аппарате Министерства внутренних дел Российской Федерации (на примере Главного управления уголовного розыска Министерства внутренних дел Российской Федерации)	13
Схема 7	Структура департамента в центральном аппарате Министерства внутренних дел Российской Федерации (на примере Договорно-правового департамента Министерства внутренних дел Российской Федерации)	14
Схема 8	Структура управления в центральном аппарате Министерства внутренних дел Российской Федерации (на примере Управления по взаимодействию с институтами гражданского общества и средствами массовой информации Министерства внутренних дел Российской Федерации)	15
Схема 9	Виды образовательных и научных организаций системы МВД России	16
Схема 10	Образовательные организации высшего образования системы МВД России	17
Схема 11	Образовательные организации дополнительного профессионального образования системы МВД России	18
Схема 12	Общеобразовательные организации и организация дошкольного образования системы МВД России	19
Схема 13 – 14	Места дислокации образовательных организаций системы МВД России (по федеральным округам)	20 – 21
Схема 15	Научные организации системы Министерства внутренних дел Российской Федерации	22
Схема 16	Медицинские (в том числе санаторно-курортные) организации системы Министерства внутренних дел Российской Федерации	23
Схема 17 – 18	Санаторно-курортные организации системы Министерства внутренних дел Российской Федерации	24 – 25

Схема 19	Окружные управления материально-технического снабжения системы Министерства внутренних дел Российской Федерации	26
Схема 20	Иные организации системы Министерства внутренних дел Российской Федерации	27
Схема 21	Организации по вопросам миграции системы Министерства внутренних дел Российской Федерации	28
Схема 22	Структура приказа МВД России от 30 апреля 2011 г. № 333 «О некоторых организационных вопросах и структурном построении территориальных органов МВД России»	29
Схема 23	Структурные подразделения территориальных органов Министерства внутренних дел Российской Федерации	30
Схема 24	Нормативы формирования структурных подразделений территориальных органов Министерства внутренних дел Российской Федерации	31
Схема 25	Типовая структура территориального органа Министерства внутренних дел Российской Федерации на окружном уровне – управления на транспорте Министерства внутренних дел Российской Федерации по федеральному округу	32
Схема 26	Типовая структура территориального органа Министерства внутренних дел Российской Федерации на межрегиональном уровне – линейного управления Министерства внутренних дел Российской Федерации на железнодорожном, водном и воздушном транспорте	33
Схема 27	Типовая структура территориального органа Министерства внутренних дел Российской Федерации на региональном уровне	34
Схема 28	Типовая структура территориального органа Министерства внутренних дел Российской Федерации на районном уровне	35
Схема 29	Типовая структура территориального органа Министерства внутренних дел Российской Федерации на районном уровне на части территории административного центра субъекта Российской Федерации	36
Схема 30	Типовая структура территориального органа Министерства внутренних дел Российской Федерации на районном уровне (с постоянным населением менее 25 тысяч человек)	37
Схема 31	Типовая структура территориального органа Министерства внутренних дел Российской Федерации на районном уровне – отделения Министерства внутренних дел Российской Федерации	38
Схема 32	Типовая структура отдела (отделения, пункта) полиции в составе территориального органа Министерства внутренних дел Российской Федерации на районном уровне	39

Схема 33	Типовая структура территориального органа Министерства внутренних дел Российской Федерации на районном уровне – линейного отдела Министерства внутренних дел Российской Федерации на железнодорожном, водном и воздушном транспорте	40
Схема 34	Типовая структура территориального органа Министерства внутренних дел Российской Федерации на районном уровне – линейного отделения Министерства внутренних дел Российской Федерации на железнодорожном, водном и воздушном транспорте	41
Схема 35	Типовая структура линейного отдела (отделения, пункта) полиции в составе линейного управления Министерства внутренних дел Российской Федерации на железнодорожном, водном и воздушном транспорте, линейного отдела Министерства внутренних дел Российской Федерации на железнодорожном, водном и воздушном транспорте, линейного отделения Министерства внутренних дел Российской Федерации на железнодорожном, водном и воздушном транспорте	42
Схема 36	Типовая структура следственного управления (отдела) управления на транспорте Министерства внутренних дел Российской Федерации по федеральному округу, следственного управления (отдела) линейного управления Министерства внутренних дел Российской Федерации на железнодорожном, водном и воздушном транспорте, подчиненного Министерству внутренних дел Российской Федерации, следственного управления (отдела) министерства внутренних дел по республике, управления Министерства внутренних дел Российской Федерации по иному субъекту Российской Федерации	43
Схема 37	Типовая структура главного следственного управления министерства внутренних дел по республике, главного управления Министерства внутренних дел Российской Федерации по иному субъекту Российской Федерации	44
Схема 38	Типовая структура следственного управления управления внутренних дел по административному округу Главного управления Министерства внутренних дел Российской Федерации по г. Москве	45
Схема 39	Типовая структура следственного управления управления Министерства внутренних дел Российской Федерации по городу (городскому округу), по нескольким муниципальным образованиям	46
Схема 40	Типовая структура следственного управления (отдела) линейного управления Министерства внутренних дел Российской Федерации на железнодорожном, водном и воздушном транспорте, подчиненного управлению на транспорте Министерства внутренних дел Российской Федерации по федеральному округу, следственного управления (отдела, отделения, группы) управления, отдела, отделения Министерства внутренних дел Российской Федерации по району, городу и иному муниципальному образованию, в том числе по нескольким муниципальным образованиям, на части территории административного центра субъекта Российской Федерации, по закрытому	

	административно-территориальному образованию, на особо важном и режимном объекте, следственного отдела (отделения, группы) линейного отдела, отделения Министерства внутренних дел Российской Федерации на железнодорожном, водном и воздушном транспорте, следственного управления управления внутренних дел на Московском метрополитене Главного управления Министерства внутренних дел Российской Федерации по г. Москве, следственного отдела Управления Министерства внутренних дел Российской Федерации на комплексе «Байконур»	47
Схема 41	Типовая структура федерального казенного учреждения «Центр (главный центр) хозяйственного и сервисного обеспечения» территориального органа Министерства внутренних дел Российской Федерации на региональном уровне	48
Схема 42	Структура Академии управления МВД России	49
Схема 43	Типовая структура университета Министерства внутренних дел Российской Федерации	50 – 51
Схема 44	Типовая структура академии Министерства внутренних дел Российской Федерации	52
Схема 45	Типовая структура института Министерства внутренних дел Российской Федерации, филиала (университета, академии Министерства внутренних дел Российской Федерации) со специальным наименованием «институт»	53
Схема 46	Типовая структура филиала (университета, академии, института Министерства внутренних дел Российской Федерации)	54
Схема 47	Типовая структура института повышения квалификации сотрудников Министерства внутренних дел Российской Федерации	55
Схема 48	Типовая структура филиала института повышения квалификации сотрудников Министерства внутренних дел Российской Федерации	56
Схема 49	Типовая структура суворовского военного училища Министерства внутренних дел Российской Федерации	57
Схема 50	Типовая структура кадетского корпуса Министерства внутренних дел Российской Федерации	58
Схема 51	Типовая структура школы по подготовке специалистов-кинологов (служебно-розыскного собаководства) Министерства внутренних дел Российской Федерации	59

### **Перечень нормативных правовых актов, использованных при подготовке альбома схем**

Указ Президента Российской Федерации от 1 марта 2011 г. № 248 «Вопросы Министерства внутренних дел Российской Федерации»

Указ Президента Российской Федерации от 5 мая 2014 г. № 300 «О некоторых вопросах Министерства внутренних дел Российской Федерации»

Указ Президента Российской Федерации от 21 декабря 2016 г. № 699 «Об утверждении Положения о Министерстве внутренних дел Российской Федерации и Типового положения о территориальном органе Министерства внутренних дел Российской Федерации по субъекту Российской Федерации»

Указ Президента Российской Федерации от 21 декабря 2017 г. № 612 «О представительствах и представителях Министерства внутренних дел Российской Федерации за рубежом»

приказ МВД России от 4 марта 2011 г. № 110 «О штатной численности и порядке формирования подразделений центрального аппарата МВД России»

приказ МВД России от 30 апреля 2011 г. № 333 «О некоторых организационных вопросах и структурном построении территориальных органов МВД России»

приказ МВД России от 12 июля 2012 г. № 690 «Вопросы полномочий некоторых должностных лиц МВД России»

приказ МВД России от 25 июня 2015 г. № 707 «Об организационных вопросах образовательных организаций МВД России»

приказ МВД России от 9 января 2018 г. № 1 «Об органах предварительного следствия в системе МВД России»

статусные документы организаций и подразделений системы МВД России, в части организационного построения органов внутренних дел

Примечание: при подготовке издания использованы нормативные правовые акты в редакции по состоянию на 10 мая 2018 года.

## Структура Министерства внутренних дел Российской Федерации

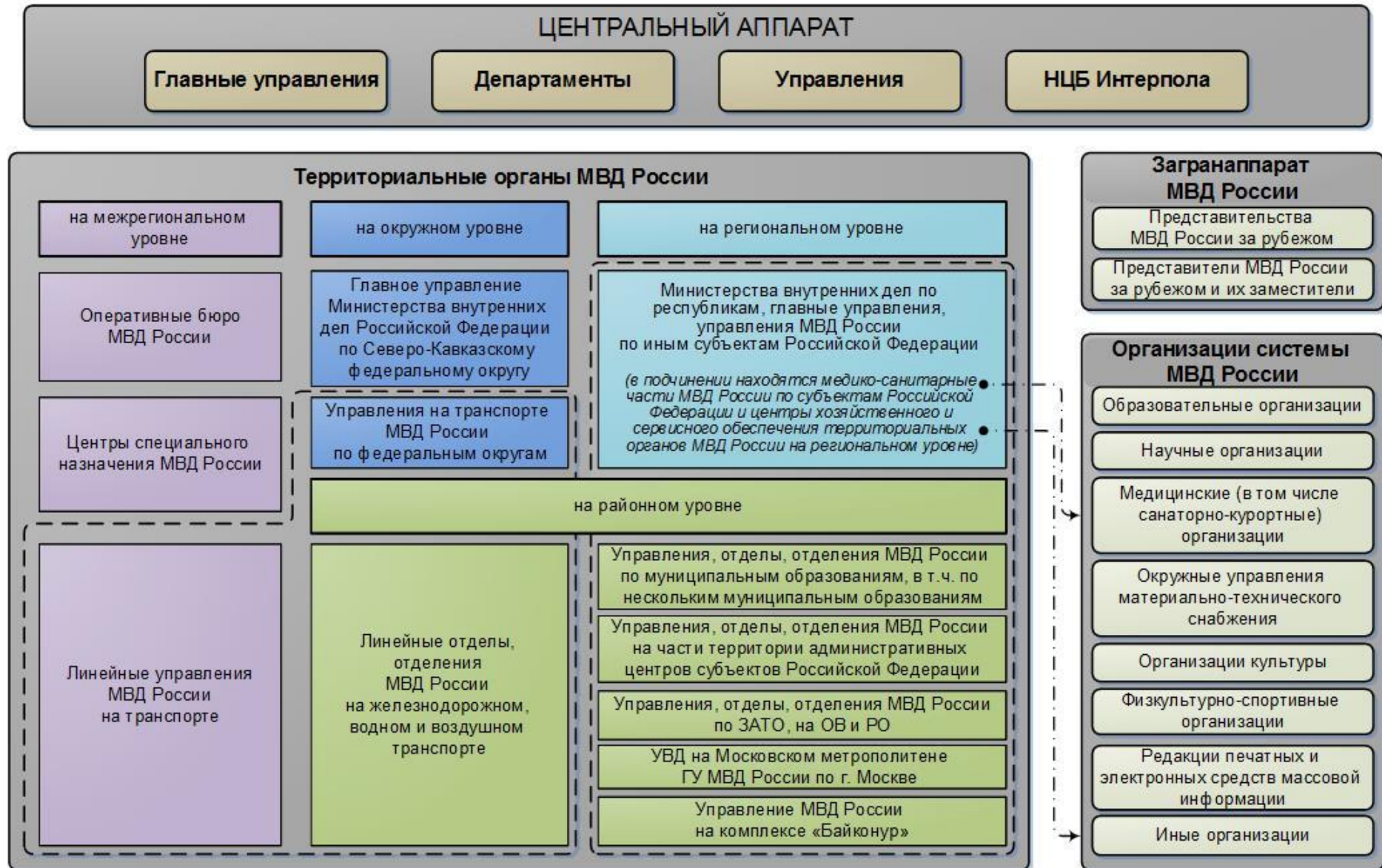

## Структура центрального аппарата Министерства внутренних дел Российской Федерации

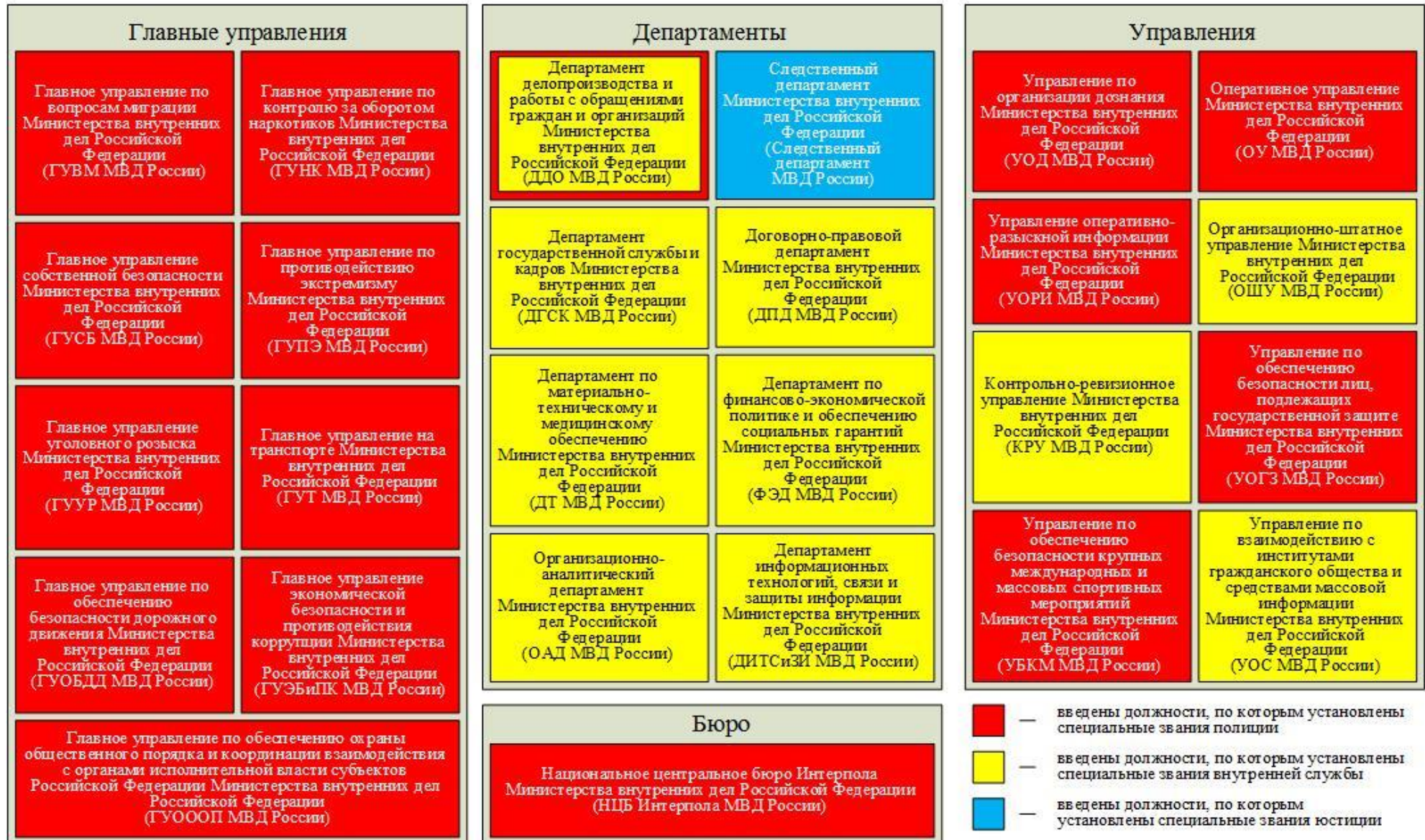

**Предельная штатная численность органов внутренних дел Российской Федерации,  
в том числе центрального аппарата МВД России**  
*(без персонала по охране и обслуживанию зданий)*

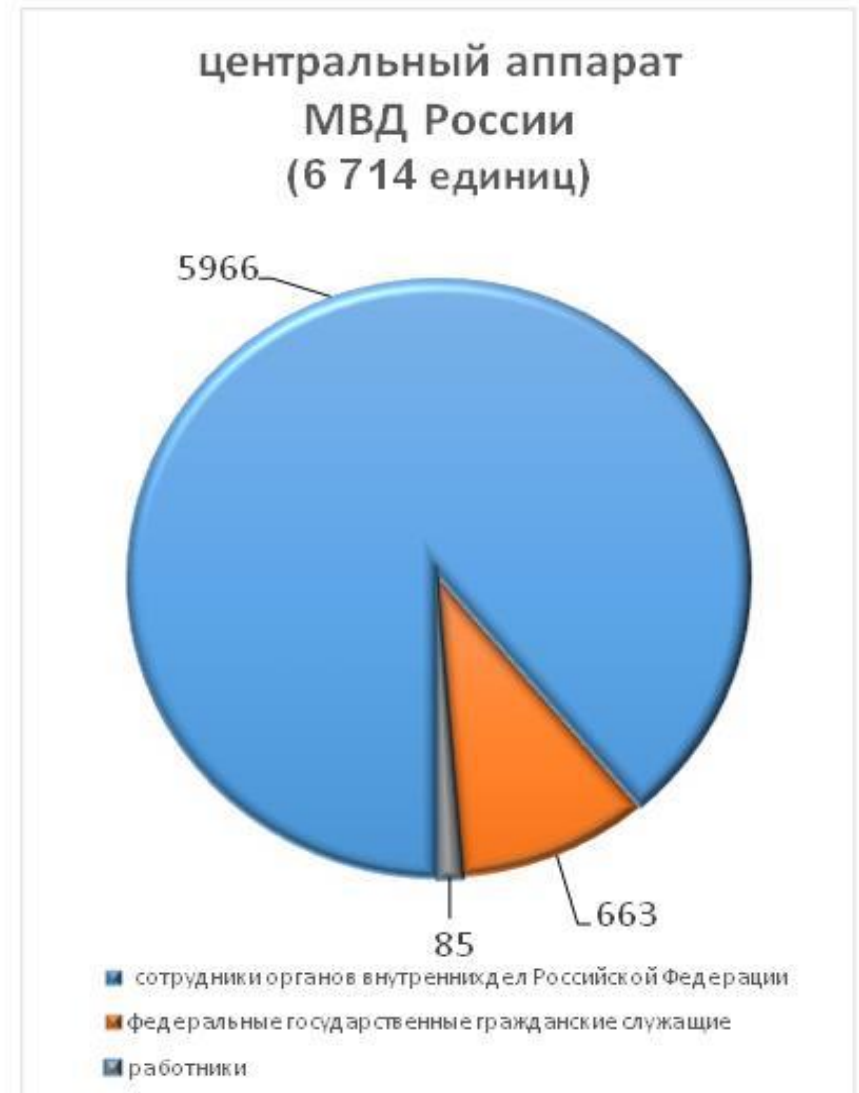
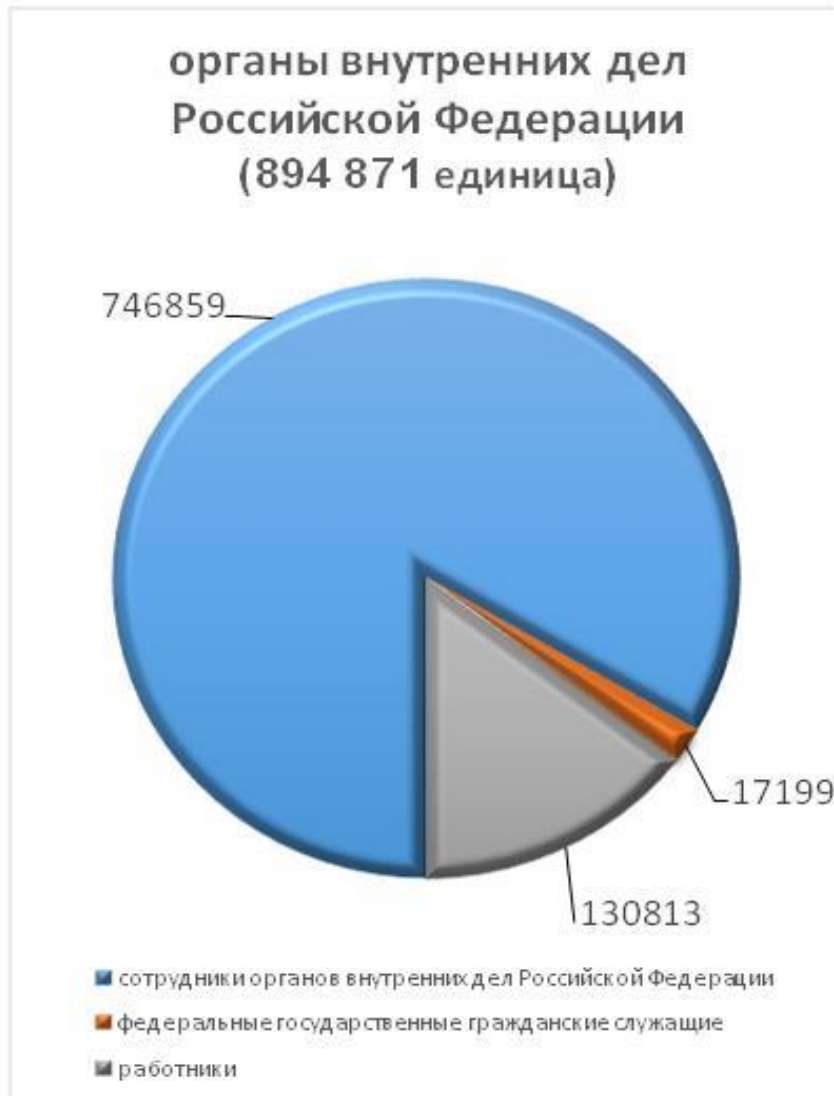

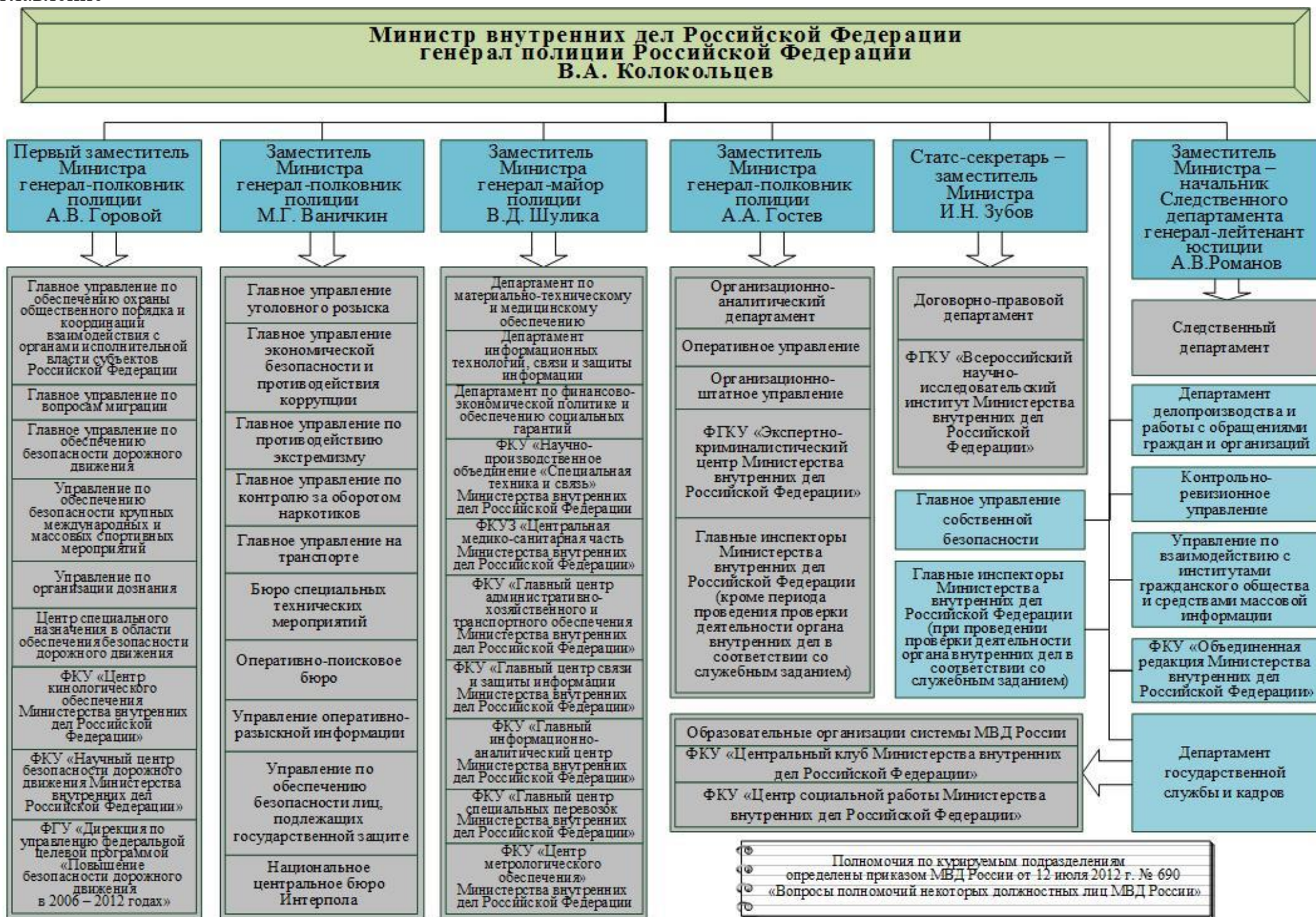

**НОРМАТИВЫ**  
**формирования подразделений центрального аппарата**  
**Министерства внутренних дел Российской Федерации и**  
**их структурных подразделений**

**Примечания:**

1. Нормативы формирования подразделений центрального аппарата Министерства внутренних дел Российской Федерации и их структурных подразделений утверждены приказом МВД России от 4 марта 2011 г. №110 «О штатной численности и порядке формирования подразделений центрального аппарата МВД России».
2. В управлении в составе департамента, главного управления может вводиться не более 2 должностей заместителя начальника, при этом допускается совмещение должности заместителя начальника управления с должностью начальника структурного подразделения в составе управления.
3. В отделе может вводиться не более 2 должностей заместителей начальника, при этом одна должность вводится при штатной численности не менее 7 единиц, вторая – при штатной численности не менее 12 единиц.

**СТРУКТУРА ГЛАВНОГО УПРАВЛЕНИЯ**  
**в центральном аппарате Министерства внутренних дел Российской Федерации**  
*(на примере Главного управления уголовного розыска*  
*Министерства внутренних дел Российской Федерации)*

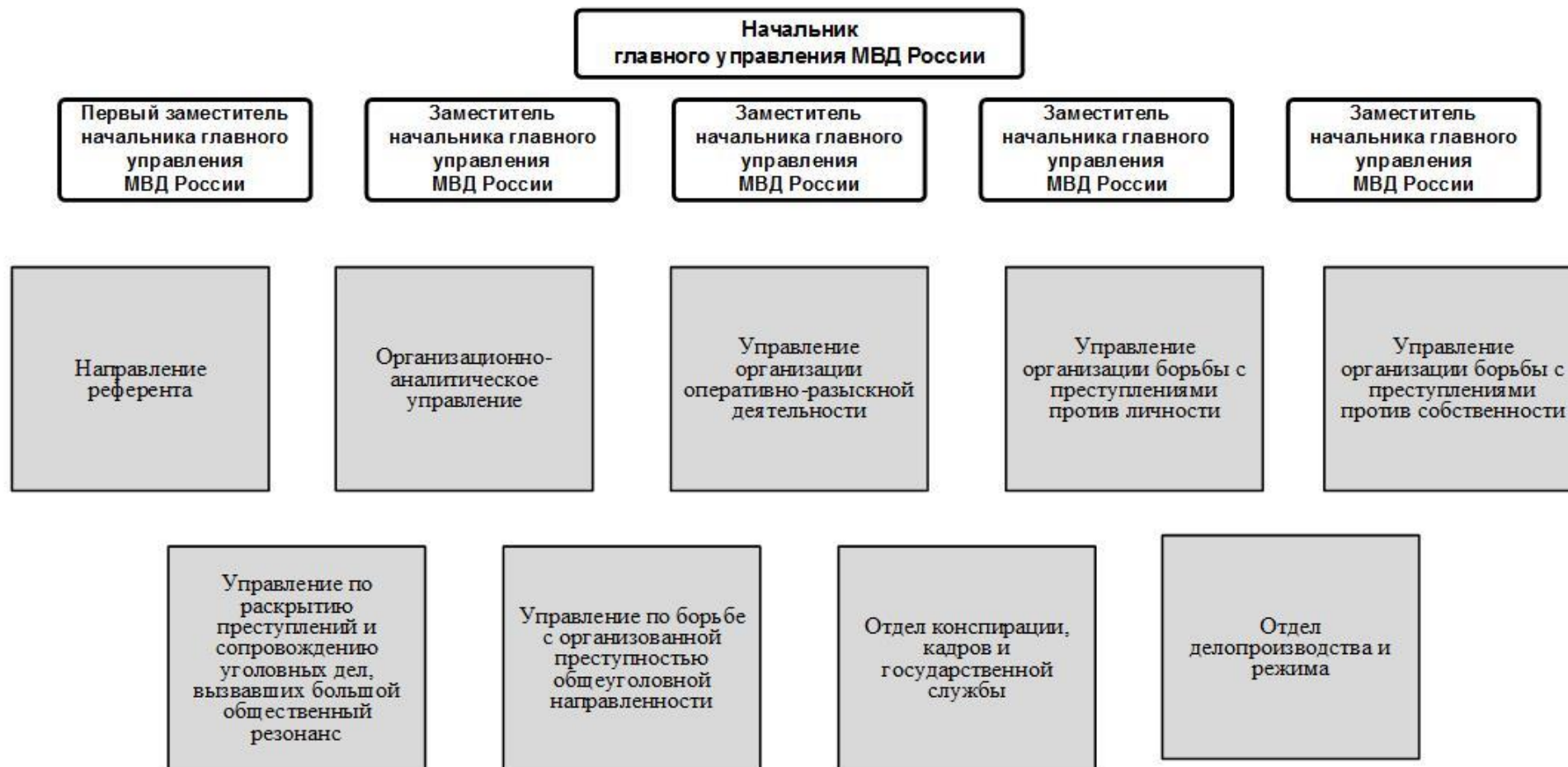

## Примечания:

1. Приведенная структура определена Штатным расписанием Главного управления уголовного розыска Министерства внутренних дел Российской Федерации, утвержденным приказом МВД России от 25 июля 2013 г. № 570, и не отражает входящие структурные элементы самостоятельных подразделений.
2. Подчиненность самостоятельных подразделений определяется локальным актом.

**СТРУКТУРА ДЕПАРТАМЕНТА**  
**в центральном аппарате Министерства внутренних дел Российской Федерации**  
*(на примере Договорно-правового департамента*  
*Министерства внутренних дел Российской Федерации)*

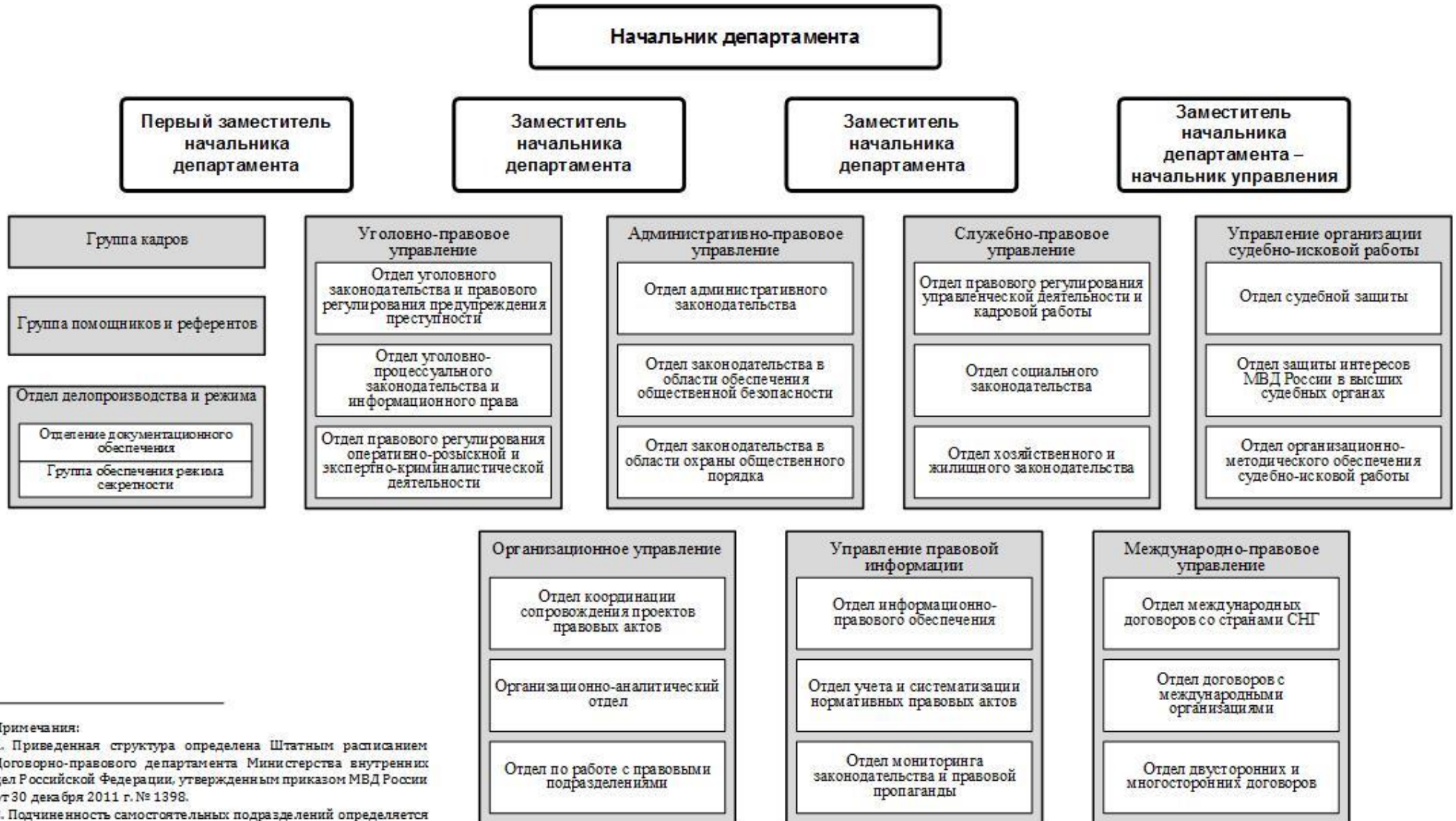

**СТРУКТУРА УПРАВЛЕНИЯ**  
**в центральном аппарате Министерства внутренних дел Российской Федерации**  
*(на примере Управления по взаимодействию с институтами гражданского общества и средствами массовой информации Министерства внутренних дел Российской Федерации)*

**Начальник управления МВД России**

**Заместитель начальника  
управления МВД России**

**Заместитель начальника  
управления МВД России**

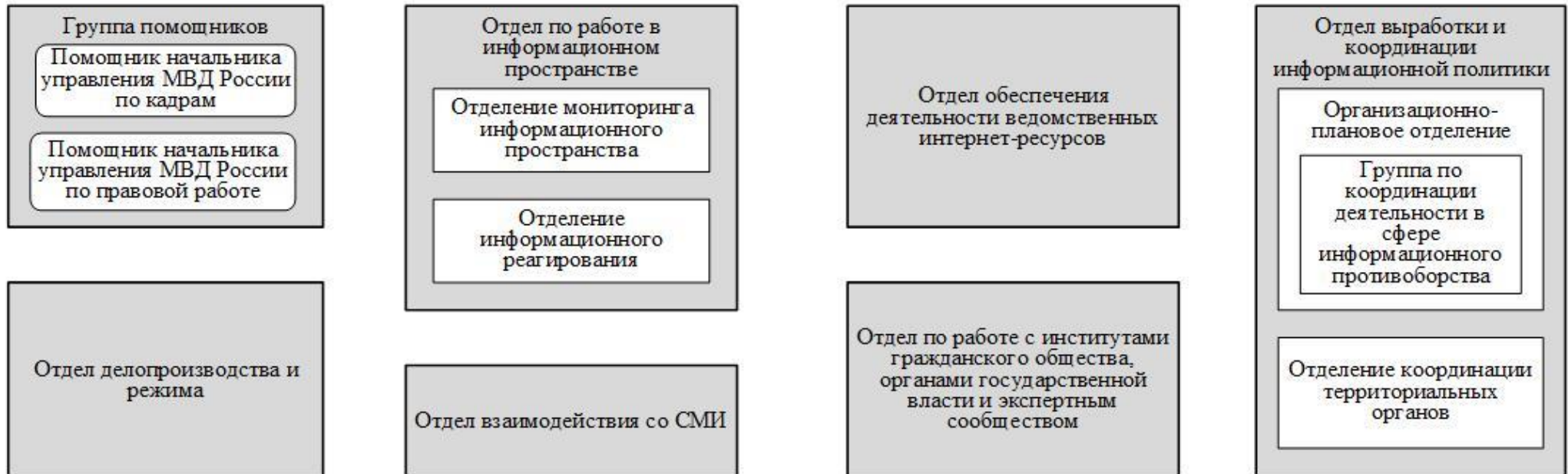

**Примечания:**

1. Приведенная структура определена Штатным расписанием Управления по взаимодействию с институтами гражданского общества и средствами массовой информации Министерства внутренних дел Российской Федерации, утвержденным приказом МВД России от 27 августа 2015 г. № 841.
2. Подчиненность самостоятельных подразделений определяется локальным актом.



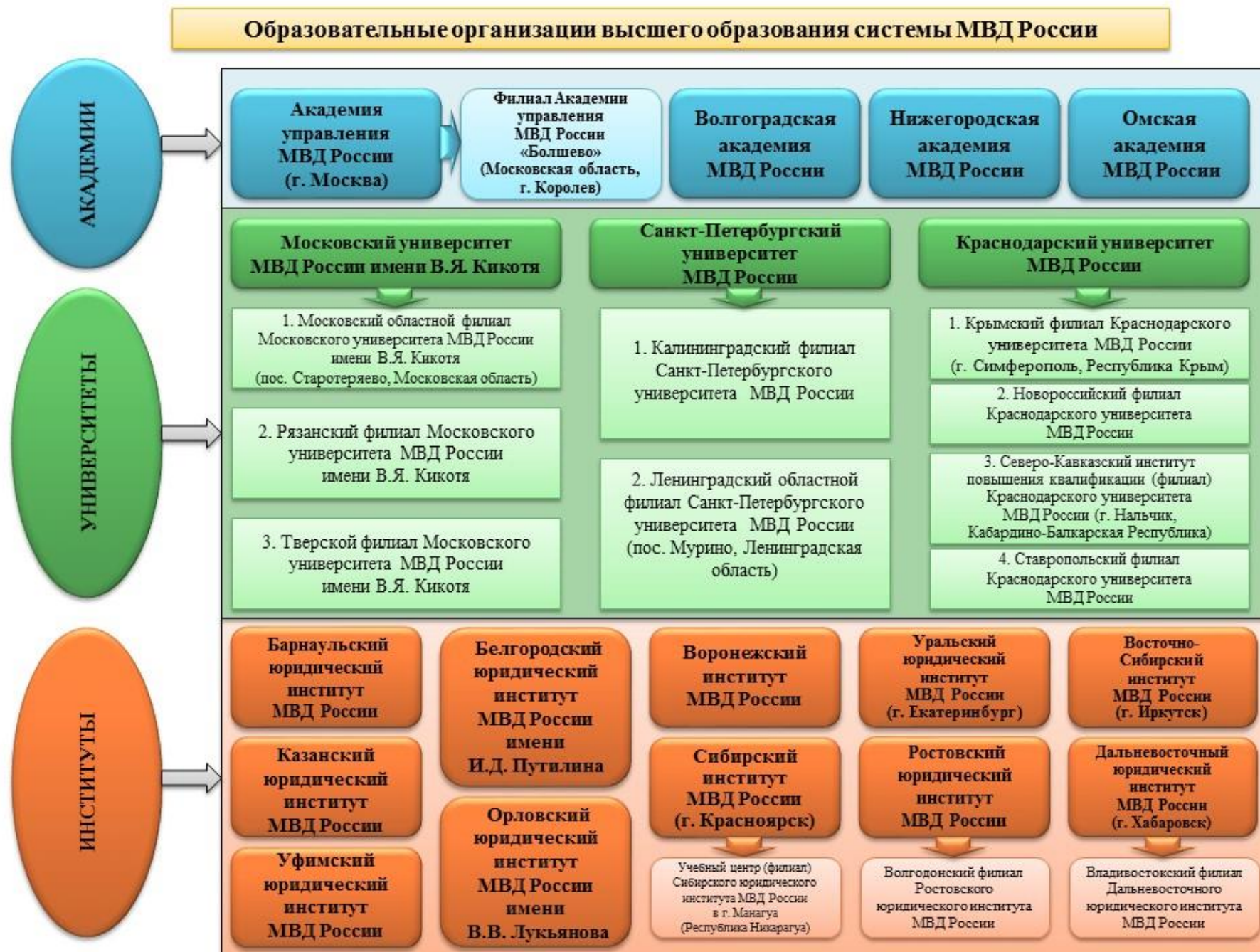

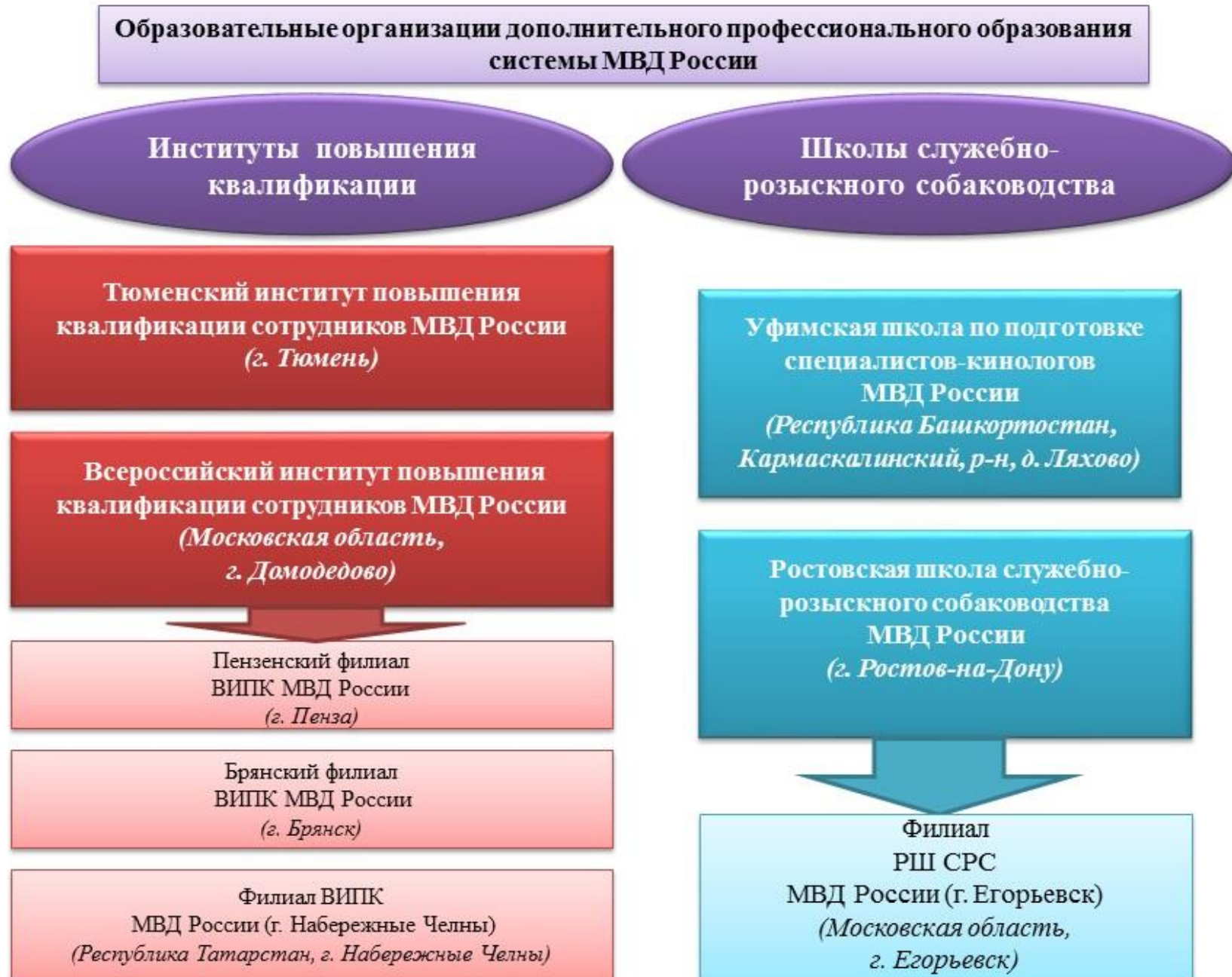

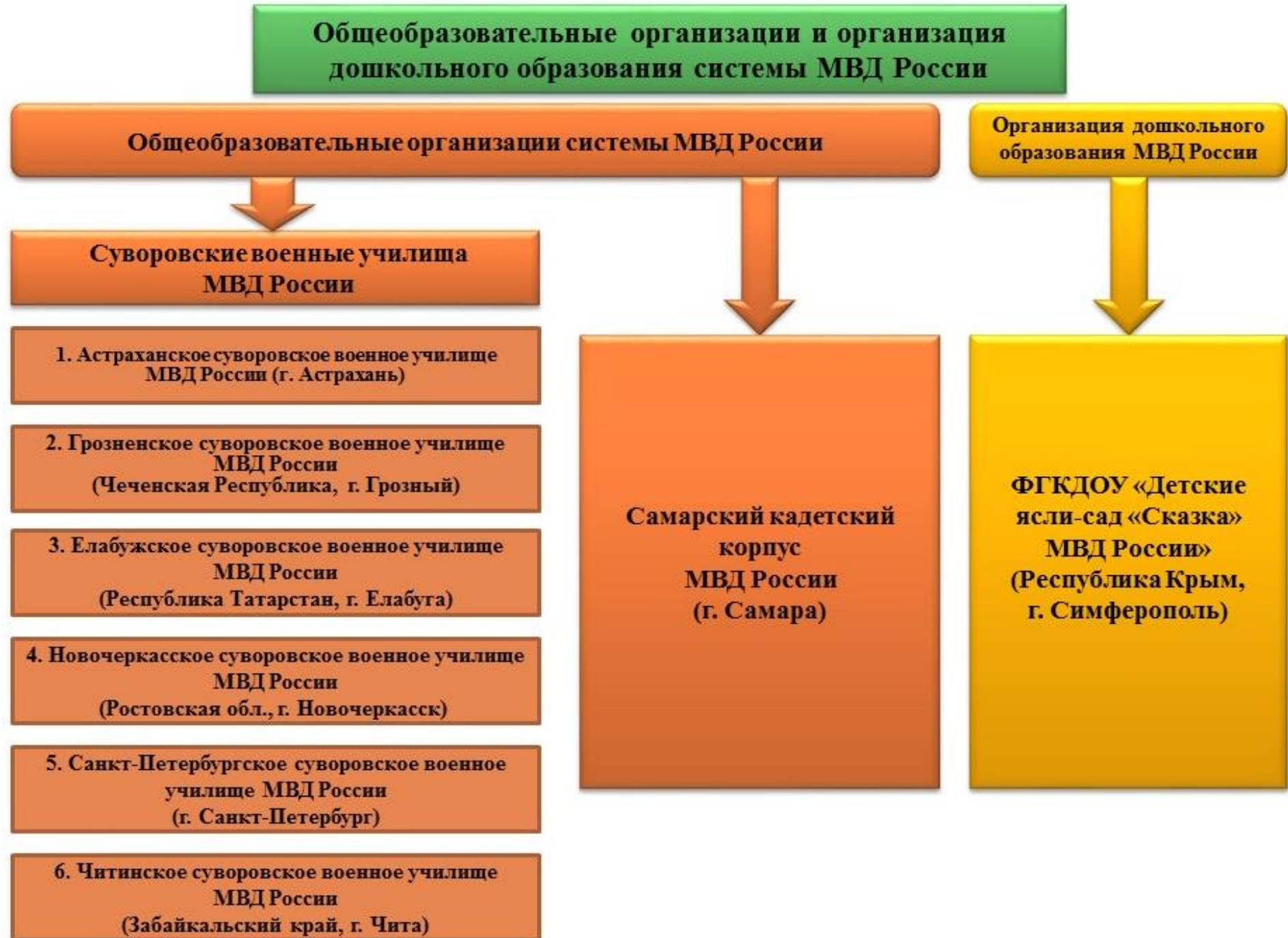

**Образовательные организации системы Министерства внутренних дел Российской Федерации  
(дислоцированные в Центральном и Южном федеральных округах)**

**Центральный федеральный округ**

**Южный федеральный округ**

**1. Академия управления  
МВД России**  
(г. Москва)

**2. Филиал Академии  
управления МВД России  
«Болшево»**  
(Московская обл., г. Королев)

**3. Московский университет  
МВД России имени  
В.Я. Кикотя**  
(г. Москва)

**4. Московский областной  
филиал Московского  
университета  
МВД России имени  
В.Я. Кикотя**  
(Московская обл., Рузский р-н,  
пос. Старотеряево)

**5. Рязанский филиал  
Московского университета  
МВД России имени  
В.Я. Кикотя**  
(г. Рязань)

**6. Тверской филиал  
Московского университета  
МВД России имени  
В.Я. Кикотя**  
(г. Тверь)

**7. Белгородский юридический  
институт  
МВД России имени  
И.Д. Путилина**  
(г. Белгород)

**9. Орловский юридический  
институт МВД России имени  
В.В. Лукьянова**  
(г. Орел)

**10. Всероссийский институт  
повышения квалификации  
сотрудников МВД России**  
(Московская обл.,  
г. Домодедово)

**11. БФ ВИПК МВД России**  
(г. Брянск)

**12. Филиал РИШ СРС  
МВД России**  
(Московская обл., г. Егорьевск)

**1. Волгоградская академия  
МВД России**  
(г. Волгоград)

**2. Краснодарский университет  
МВД России**  
(г. Краснодар)

**3. Новороссийский филиал  
Краснодарского университета  
МВД России**  
(Краснодарский край,  
г. Новороссийск)

**4. Крымский филиал  
Краснодарского университета  
МВД России**  
(Республика Крым,  
г. Симферополь)

**5. Ростовский юридический  
институт МВД России**  
(г. Ростов-на-Дону)

**6. Волгодонский филиал  
РЮИ МВД России**  
(Ростовская обл.,  
г. Волгодонск)

**7. Ростовская школа служебно-  
розыскного собаководства  
МВД России**  
(г. Ростов-на-Дону)

**8. Астраханское суворовское  
военное училище МВД России**  
(г. Астрахань)

**9. Новочеркасское суворовское  
военное училище МВД России**  
(Ростовская обл.,  
г. Новочеркасск)

**10. ФГКДОУ «Детские  
ясли-сад «Сказка»  
МВД России»**  
(Республика Крым,  
г. Симферополь)



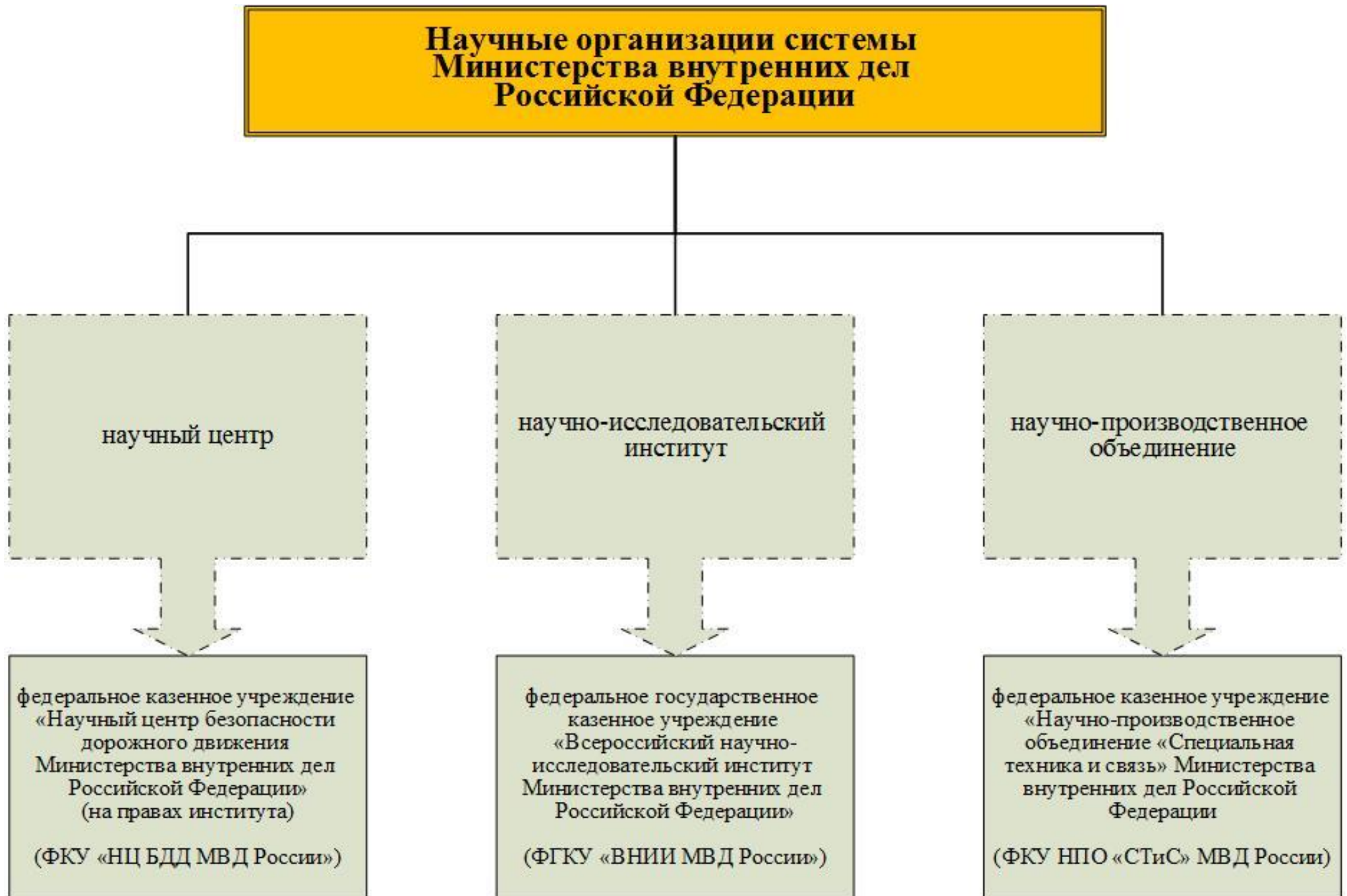



## Санаторно-курортные организации системы Министерства внутренних дел Российской Федерации

(дислоцированные в Центральном, Северо-Западном, Приволжском,  
Уральском, Дальневосточном федеральных округах)

### ЦФО

федеральное казенное учреждение здравоохранения «Санаторий «Борок» Министерства внутренних дел Российской Федерации»

*ФКУЗ «Санаторий «Борок» МВД России»*

(Смоленская обл., ст. Катынь)

федеральное казенное учреждение здравоохранения «Детский санаторий «Быково» Министерства внутренних дел Российской Федерации»

*ФКУЗ «Детский санаторий «Быково» МВД России»*

(Московская обл., Раменский р-н, пос. Быково)

федеральное казенное учреждение здравоохранения «Санаторий «Ватулишки» Министерства внутренних дел Российской Федерации»

*ФКУЗ «Санаторий «Ватулишки» МВД России»*

(г. Москва, г. Троицк)

федеральное казенное учреждение здравоохранения «Санаторий «Зеленая Роща» Министерства внутренних дел Российской Федерации»

*ФКУЗ «Санаторий «Зеленая Роща» МВД России»*

(Московская обл., г. Домодедово)

### СЗФО

федеральное казенное учреждение здравоохранения «Санаторий «Неринга» Министерства внутренних дел Российской Федерации»

*ФКУЗ «Санаторий «Неринга» МВД России»*

(Калининградская обл., г. Зеленоградск)

### ПФО

федеральное казенное учреждение здравоохранения «Санаторий «Горбатов» Министерства внутренних дел Российской Федерации»

*ФКУЗ «Санаторий «Горбатов» МВД России»*

(Нижегородская обл., г. Горбатов)

федеральное казенное учреждение здравоохранения «Санаторий «Озеро Долгое» Министерства внутренних дел Российской Федерации»

*ФКУЗ «Санаторий «Озеро Долгое» МВД России»*

(Московская обл., Дмитровский р-н, д. Рыбаки)

федеральное казенное учреждение здравоохранения «Санаторий «Подмосковье» Министерства внутренних дел Российской Федерации»

*ФКУЗ «Санаторий «Подмосковье» МВД России»*

(Московская обл., г. Звенигород)

федеральное казенное учреждение здравоохранения «Санаторий «Руза» Министерства внутренних дел Российской Федерации»

*ФКУЗ «Санаторий «Руза» МВД России»*

(Московская обл., Рузский р-н, п. Горбово)

### УрФО

федеральное казенное учреждение здравоохранения «Санаторий «Лесное озеро» Министерства внутренних дел Российской Федерации»

*ФКУЗ «Санаторий «Лесное озеро» МВД России»*

(Челябинская обл., г. Кыштым)

### ДФО

федеральное казенное учреждение здравоохранения «Санаторий «Приморье» Министерства внутренних дел Российской Федерации»

*ФКУЗ «Санаторий «Приморье» МВД России»*

(Приморский край, г. Владивосток)

**Санаторно-курортные организации системы  
Министерства внутренних дел  
Российской Федерации**  
(дислоцированные в Северо-Кавказском и Южном федеральных округах)

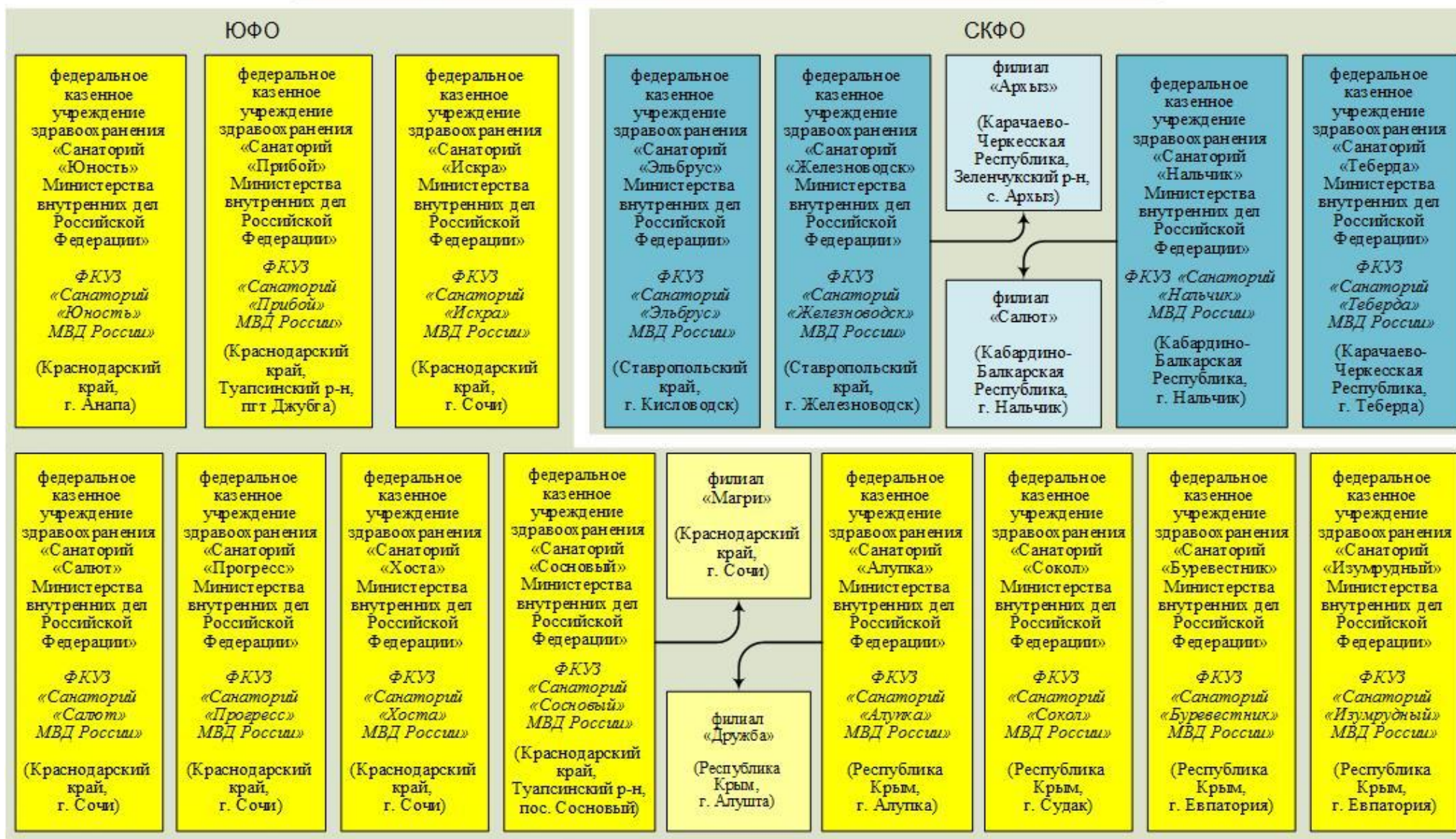

**Окружные управления материально-технического  
снабжения системы  
Министерства внутренних дел  
Российской Федерации**

федеральное казенное учреждение  
«Центральная  
объединенная база  
хранения ресурсов  
Министерства  
внутренних дел  
Российской  
Федерации»

*ФКУ «ЦОБХР  
МВД России»*

федеральное казенное учреждение  
«Восточно-Сибирское  
окружное управление  
материально-  
технического  
снабжения  
Министерства  
внутренних дел  
Российской  
Федерации»

*ФКУ «ВСОУМТС  
МВД России»*

федеральное казенное учреждение  
«Дальневосточное  
окружное управление  
материально-  
технического  
снабжения  
Министерства  
внутренних дел  
Российской  
Федерации»

*ФКУ «ДВОУМТС  
МВД России»*

федеральное казенное учреждение  
«Приволжское  
окружное управление  
материально-  
технического  
снабжения  
Министерства  
внутренних дел  
Российской  
Федерации»

*ФКУ «ПОУМТС  
МВД России»*

федеральное казенное учреждение  
«Северо-Западное  
окружное управление  
материально-  
технического  
снабжения  
Министерства  
внутренних дел  
Российской  
Федерации»

*ФКУ «СЗОУМТС  
МВД России»*

федеральное казенное учреждение  
«Северо-Кавказское  
окружное управление  
материально-  
технического  
снабжения  
Министерства  
внутренних дел  
Российской  
Федерации»

*ФКУ «СКОУМТС  
МВД России»*

федеральное казенное учреждение  
«Сибирское окружное  
управление  
материально-  
технического  
снабжения  
Министерства  
внутренних дел  
Российской  
Федерации»

*ФКУ «СОУМТС  
МВД России»*

федеральное казенное учреждение  
«Уральское окружное  
управление  
материально-  
технического  
снабжения  
Министерства  
внутренних дел  
Российской  
Федерации»

*ФКУ «УОУМТС  
МВД России»*

федеральное казенное учреждение  
«Центральное  
окружное управление  
материально-  
технического  
снабжения  
Министерства  
внутренних дел  
Российской  
Федерации»

*ФКУ «ЦОУМТС  
МВД России»*

## Иные организации системы Министерства внутренних дел Российской Федерации

### главные центры

1. федеральное казенное учреждение  
«Главный центр административно-  
хозяйственного и транспортного обеспечения  
Министерства внутренних дел  
Российской Федерации»

2. федеральное казенное учреждение  
«Главный центр связи и защиты информации  
Министерства внутренних дел  
Российской Федерации»

3. федеральное казенное учреждение  
«Главный центр специальных перевозок  
Министерства внутренних дел  
Российской Федерации»

4. федеральное казенное учреждение  
«Главный информационно-аналитический  
центр Министерства внутренних дел  
Российской Федерации»

### центры

1. федеральное государственное  
казенное учреждение  
«Экспертно-криминалистический центр  
Министерства внутренних дел  
Российской Федерации»

2. федеральное казенное учреждение  
«Центр кинологического обеспечения  
Министерства внутренних дел  
Российской Федерации»

3. федеральное казенное учреждение  
«Центр социальной работы  
Министерства внутренних дел  
Российской Федерации»

4. федеральное казенное учреждение  
«Центр метрологического обеспечения»  
Министерства внутренних дел  
Российской Федерации

организации по вопросам  
миграции  
(приводятся в схеме 21)

федеральное казенное учреждение  
«Объединенная редакция  
Министерства внутренних дел  
Российской Федерации»

федеральное государственное  
казенное учреждение  
«Гостиница «Комета»  
Министерства внутренних дел  
Российской Федерации»

федеральное казенное учреждение  
«Загородный дом приемов «Русичи»  
Министерства внутренних дел  
Российской Федерации»

филиалы:

детский оздоровительный лагерь «Кристалл»  
(Республика Крым, г. Алушта)

детский оздоровительный лагерь «Береговое»  
(Республика Крым, г. Ялта)

федеральное казенное учреждение  
«Центральный клуб  
Министерства внутренних дел  
Российской Федерации»

федеральное государственное  
казенное учреждение  
«Экспериментальный  
производственный комбинат  
Министерства внутренних дел  
Российской Федерации»

## Организации по вопросам миграции системы Министерства внутренних дел Российской Федерации

### центры временного размещения вынужденных переселенцев и беженцев

федеральное казенное учреждение «Центр временного размещения вынужденных переселенцев Министерства внутренних дел Российской Федерации, г. Великий Новгород»

*ФКУ «ЦВР  
МВД России,  
г. Великий Новгород»*

(г. Великий Новгород)

федеральное казенное учреждение «Центр временного размещения вынужденных переселенцев Министерства внутренних дел Российской Федерации, г. Воронеж»

*ФКУ «ЦВР  
МВД России,  
г. Воронеж»*

(г. Воронеж)

федеральное казенное учреждение «Центр временного размещения вынужденных переселенцев Министерства внутренних дел Российской Федерации, г. Оренбург»

*ФКУ «ЦВР  
МВД России,  
г. Оренбург»*

(г. Оренбург)

федеральное казенное учреждение «Центр временного размещения вынужденных переселенцев Министерства внутренних дел Российской Федерации, г. Рубцовск»

*ФКУ «ЦВР  
МВД России,  
г. Рубцовск»*

(Алтайский край,  
г. Рубцовск)

федеральное казенное учреждение «Центр временного размещения вынужденных переселенцев Министерства внутренних дел Российской Федерации, г. Томск»

*ФКУ «ЦВР  
МВД России,  
г. Томск»*

(г. Томск)

федеральное казенное учреждение «Центр временного размещения вынужденных переселенцев Министерства внутренних дел Российской Федерации, с. Тищенское»

*ФКУ «ЦВР  
МВД России,  
с. Тищенское»*

(Ставропольский край,  
Изобильненский р-н,  
с. Тищенское)

федеральное казенное учреждение «Центр временного размещения вынужденных переселенцев и беженцев Министерства внутренних дел Российской Федерации, г. Красноармейск»

*ФКУ «ЦВР  
МВД России,  
г. Красноармейск»*

(Саратовская обл.,  
г. Красноармейск)

федеральное казенное учреждение «Центр временного размещения вынужденных переселенцев и беженцев Министерства внутренних дел Российской Федерации, с. Переськино-2»

*ФКУ «ЦВР  
МВД России,  
с. Переськино-2»*

(Тамбовская обл.,  
Гавриловский р-н,  
с. Переськино-2)

федеральное казенное учреждение «Центр временного размещения вынужденных переселенцев и беженцев «Волжанка» Министерства внутренних дел Российской Федерации»

*ФКУ «ЦВР  
«Волжанка»  
МВД России»*

(Астраханская обл.,  
Икрянинский р-н,  
с. Икряное)

федеральное казенное учреждение «Центр временного размещения иммигрантов «Серебряники» Министерства внутренних дел Российской Федерации»

*ФКУ «ЦВРИ  
«Серебряники»  
МВД России»*

(Тверская обл.,  
Вышневолоцкий р-н,  
п/о Серебряники)

центры временного содержания иностранных граждан и лиц без гражданства, подлежащих административному выдворению, депортации или реадмиссии<sup>1</sup>

федеральное казенное учреждение «Центр временного содержания иностранных граждан и лиц без гражданства, подлежащих административному выдворению за пределы Российской Федерации, депортации или реадмиссии, «Дон» Министерства внутренних дел Российской Федерации»

*ФКУ «ЦВСИГ «Дон»  
МВД России»*

(Ростовская обл.,  
Неклиновский р-н, с. Синявское)

федеральное казенное учреждение «Центр временного содержания иностранных граждан и лиц без гражданства, подлежащих административному выдворению за пределы Российской Федерации, депортации или реадмиссии, Министерства внутренних дел Российской Федерации» (дислокация г. Псков)

*ФКУ «ЦВСИГ МВД России,  
г. Псков»*

(г. Псков)

<sup>1</sup> В соответствии с Типовой структурой территориального органа Министерства внутренних дел Российской Федерации на региональном уровне, утвержденной приказом МВД России от 30 апреля 2011 г. № 333, центр временного содержания иностранных граждан может создаваться в качестве структурного подразделения соответствующего территориального органа МВД России.

**Структура приказа МВД России от 30 апреля 2011 г. № 333  
«О некоторых организационных вопросах и структурном построении  
территориальных органов МВД России»**

Приказ МВД России от 30 апреля 2011 г. № 333  
«О некоторых организационных вопросах и  
структурном построении территориальных органов  
МВД России»

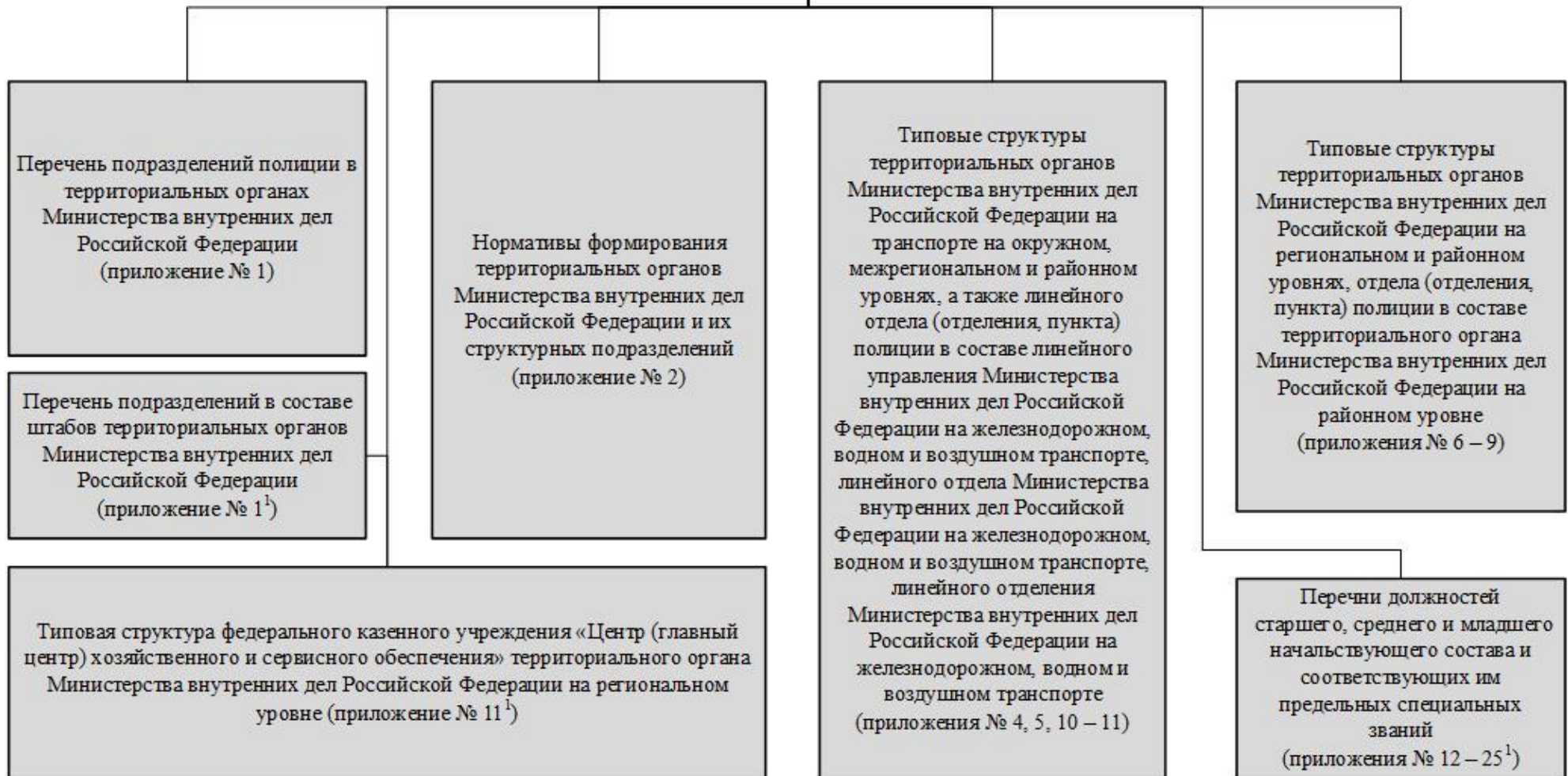

## Структурные подразделения территориальных органов Министерства внутренних дел Российской Федерации

### Управления на транспорте МВД России по федеральным округам

управления

бюро

центры

части

отделы

отделения

группы

направления

строевые и иные  
подразделения  
полиции

### Центры специального назначения МВД России

(на межрегиональном уровне)

отделы

отделения

группы

направления

строевые и иные  
подразделения  
полиции

### Оперативные бюро МВД России

(на межрегиональном уровне)

центры

части

отделы

отделения

группы

направления

### Линейные управления МВД России

управления

бюро

центры

части

отделы

отделения

группы

направления

строевые и иные  
подразделения  
полициилинейные отделы  
(отделения, пункты)  
полиции

### Территориальные органы МВД России по субъектам Российской Федерации

главные  
следственные  
управления\*

управления

бюро

центры

части

отделы

отделения

группы

направления

строевые и иные  
подразделения  
полиции

\*в территориальных органах I и II категории, создаваемых при численности постоянно проживающего населения от 2,5 млн человек

### Территориальные органы МВД России на районном уровне (кроме поименованных)

управления

центры

части

отделы

отделения

группы

миграционные  
пункты

направления

строевые и иные  
подразделения  
полицииотделы (отделения,  
пункты) полиции

### Линейные отделы МВД России на железнодорожном, водном и воздушном транспорте

отделы

центры

части

строевые и иные  
подразделения  
полициилинейные отделы  
(отделения,  
пункты) полиции

отделения

группы

направления

### Линейные отделения МВД России на железнодорожном, водном и воздушном транспорте

отделения

группы

строевые и иные  
подразделения  
полициилинейные  
пункты  
полиции

направления

## НОРМАТИВЫ формирования структурных подразделений территориальных органов Министерства внутренних дел Российской Федерации



### Примечания:

1. Нормативы формирования территориальных органов Министерства внутренних дел Российской Федерации и их структурных подразделений утверждены приказом МВД России от 30 апреля 2011 г. № 333 «О некоторых организационных вопросах и структурном построении территориальных органов МВД России». Нормативы создания органов предварительного следствия, оперативно-поисковых подразделений и подразделений специальных технических мероприятий утверждаются отдельными нормативными правовыми актами МВД России.
2. В управлении в составе территориального органа МВД России соответствующего уровня может вводиться не более двух должностей заместителей начальника управления, при этом вторая должность заместителя начальника совмещается с должностью начальника отдела.
3. С учетом оперативной обстановки в территориальных органах МВД России разрешается создание объединенной оперативно-разыскной части.
4. В оперативно-разыскной части, центре, штабе, тыле может вводиться не более двух должностей заместителей начальника части, центра, штаба, тыла. При этом должность заместителя начальника оперативно-разыскной части, центра вводится при штатной численности не менее 10 единиц, вторая должность заместителя начальника части, центра, совмещенная с должностью начальника отдела, - при штатной численности оперативно-разыскной части, центра не менее 26 единиц. Должность заместителя начальника штаба совмещается с должностью начальника инспекции (при наличии инспекции в структуре территориального органа МВД России).
5. В структуре отдела, инспекции могут создаваться отделения, группы, миграционные пункты, направления и может вводиться не более двух должностей заместителей начальника отдела, инспекции, при этом вторая должность вводится при штатной численности отдела, инспекции не менее 12 единиц и совмещается с должностью начальника отделения.

**ТИПОВАЯ СТРУКТУРА**  
**территориального органа Министерства внутренних дел Российской Федерации на окружном уровне – управления на транспорте Министерства внутренних дел Российской Федерации по федеральному округу**

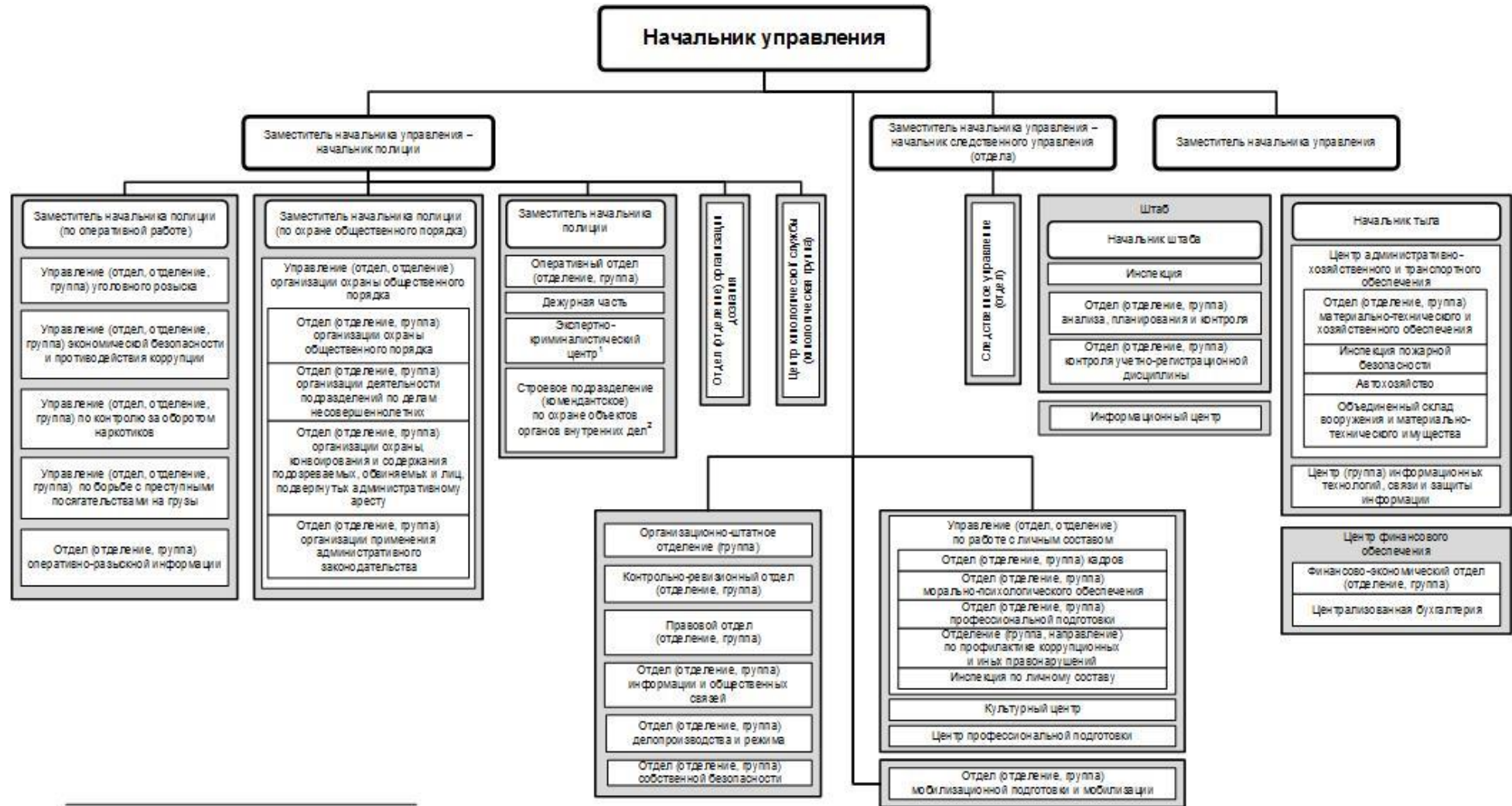

<sup>1</sup> Создание экспертно-криминалистических центров регламентируется приказом МВД России от 30 мая 2003 г. № 366.

<sup>2</sup> Может создаваться для выполнения функций охраны объектов органов внутренних дел и транспортного обеспечения дежурных частей и следственно-оперативных групп (полицейский (водитель)).

**ТИПОВАЯ СТРУКТУРА**  
**территориального органа Министерства внутренних дел Российской Федерации**  
**на межрегиональном уровне – линейного управления Министерства внутренних дел**  
**Российской Федерации на железнодорожном, водном и воздушном транспорте**

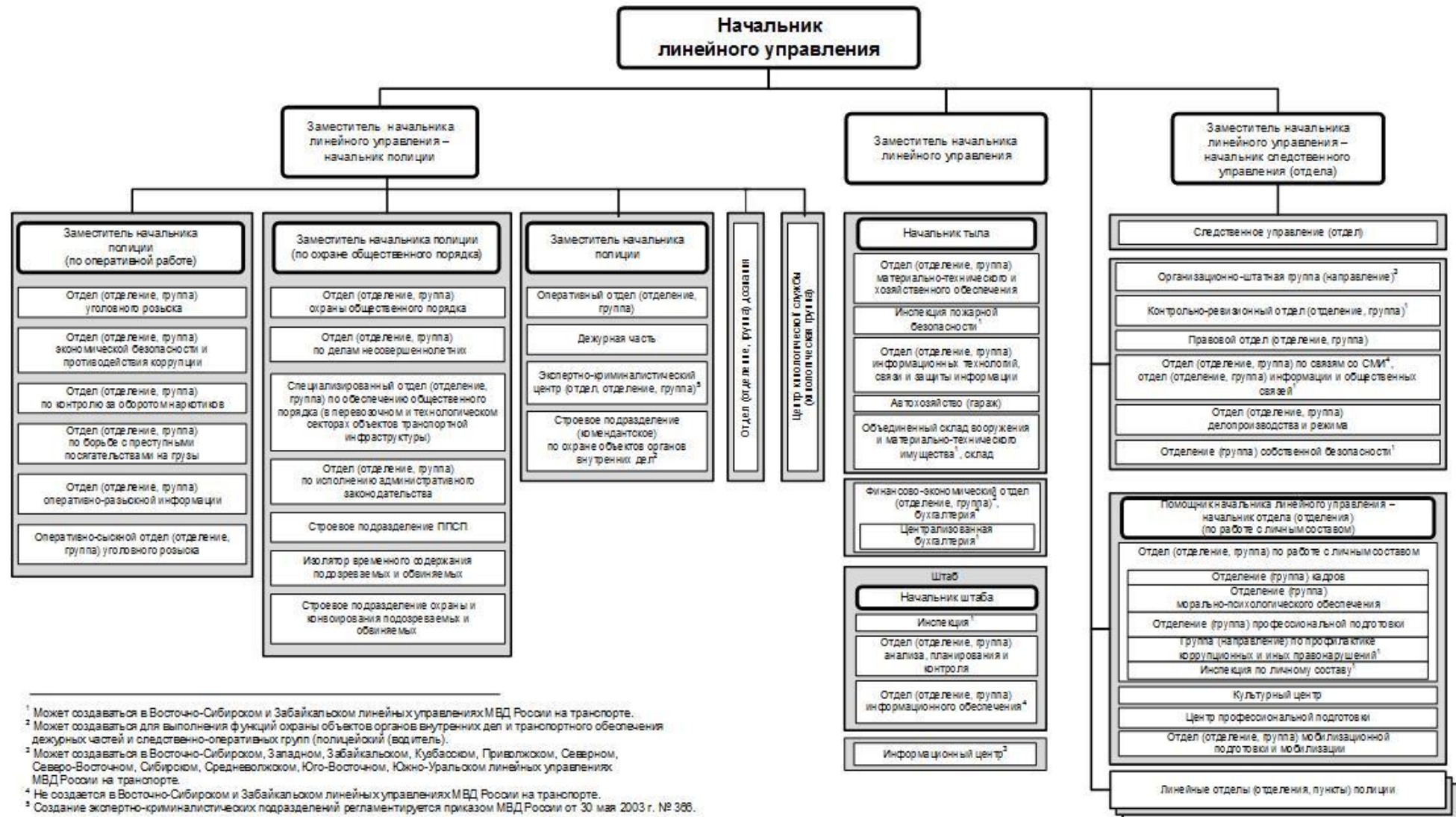

## ТИПОВАЯ СТРУКТУРА территориального органа Министерства внутренних дел Российской Федерации на региональном уровне

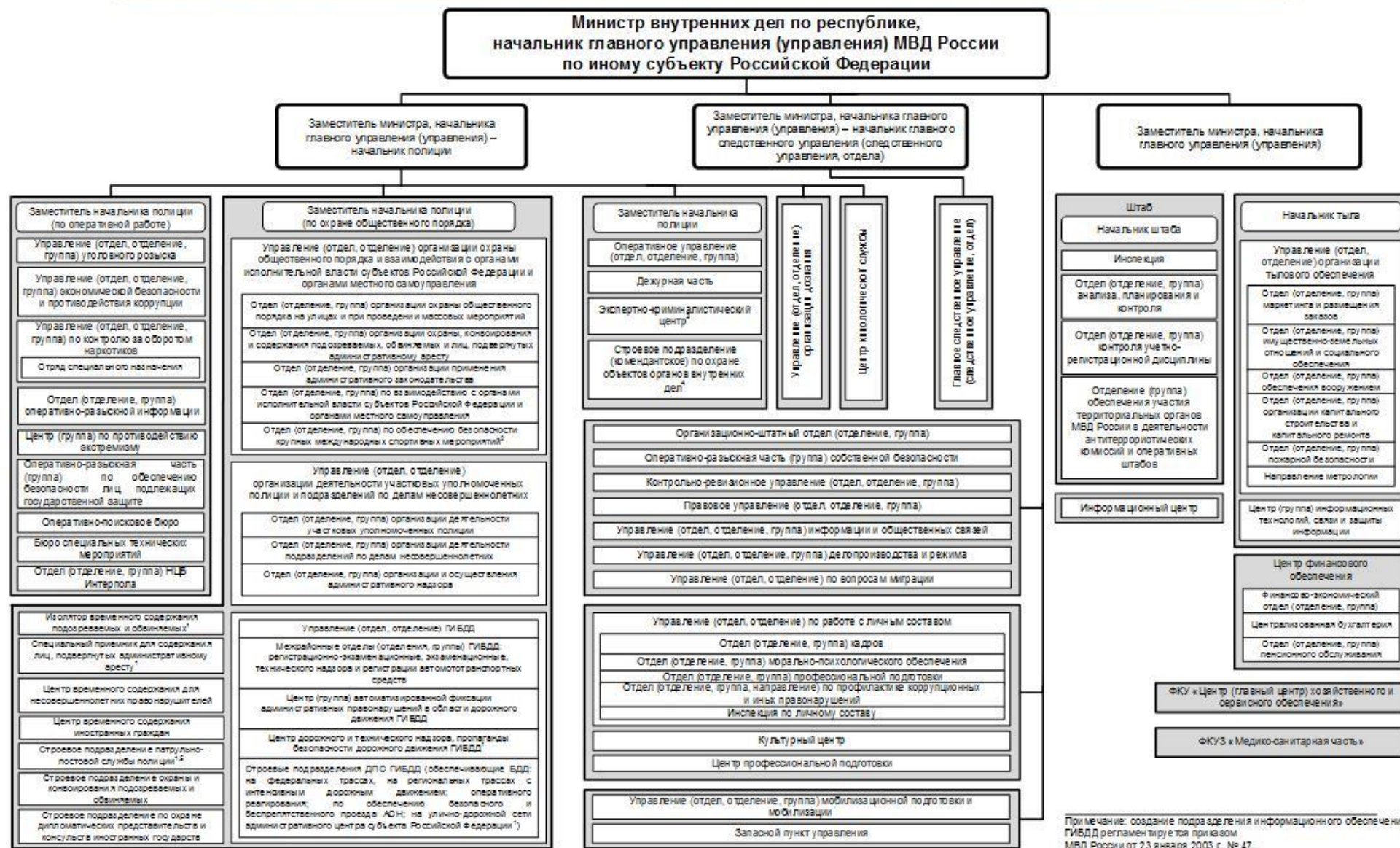

<sup>1</sup> Может создаваться для обслуживания территории административного центра субъекта Российской Федерации (при отсутствии управления МВД России по городу).

<sup>2</sup> Может создаваться в территориальных органах МВД России, на территории обслуживания которых проводятся спортивные соревнования в рамках чемпионата мира по футболу FIFA 2018 года и XXIX Всемирной зимней универсиады 2019 года, на период подготовки и проведения данных спортивных мероприятий.

<sup>3</sup> Создание экспертно-криминалистических подразделений регламентируется приказом МВД России от 30 мая 2003 г. № 366.

<sup>4</sup> Может создаваться для выполнения функций охраны объектов органов внутренних дел и транспортное обеспечение дежурных частей и следственно-оперативных групп (полицейской (водитель)).

<sup>5</sup> Специализированные структурные подразделения (туристическая полиция) создаются на основании правового акта МВД России или решениями министров внутренних дел по республикам, начальников главных управлений (управлений) по иным субъектам Российской Федерации для охраны общественного порядка в местах массового пребывания иностранных туристов.

**ТИПОВАЯ СТРУКТУРА**  
**территориального органа Министерства внутренних дел Российской Федерации**  
**на районном уровне**

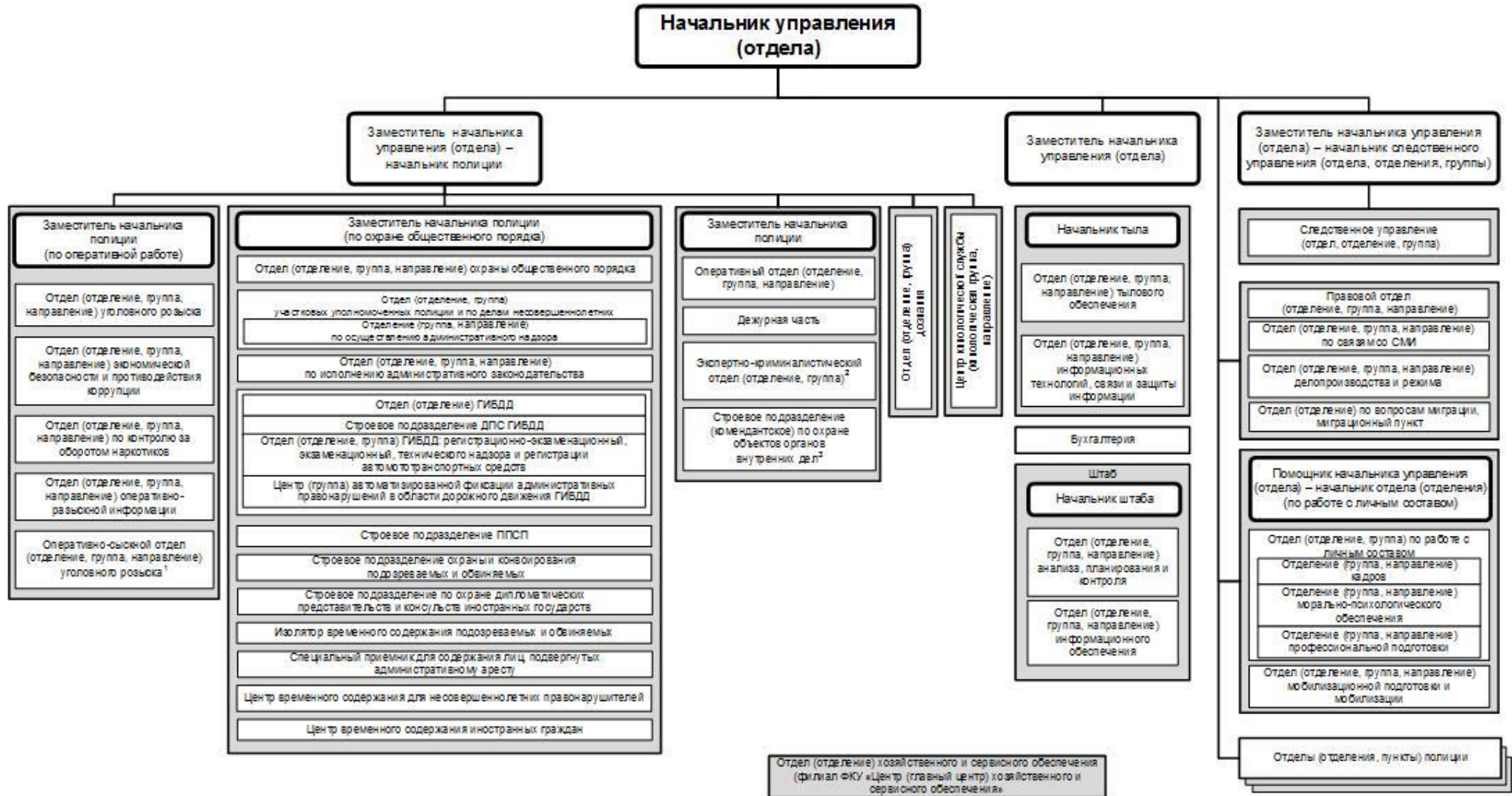

<sup>1</sup> Может создаваться в управлениях (отделах) МВД России по республиканским, краевым, областным и автономным окружным центрам или обслуживающих муниципальные образования с численностью постоянно проживающего населения не менее 250 тысяч человек.

<sup>2</sup> Может создаваться при отсутствии соответствующего межрайонного экспертно-криминалистического подразделения в структуре территориального органа МВД России на региональном уровне.

<sup>3</sup> Может создаваться для выполнения функций охраны объектов органов внутренних дел и транспортного обеспечения дежурных частей и следственно-оперативных групп (полицейский (водитель)).

**ТИПОВАЯ СТРУКТУРА**  
**территориального органа Министерства внутренних дел Российской Федерации**  
**на районном уровне на части территории административного центра субъекта**  
**Российской Федерации**

**Начальник управления**  
(отдела, отделения)

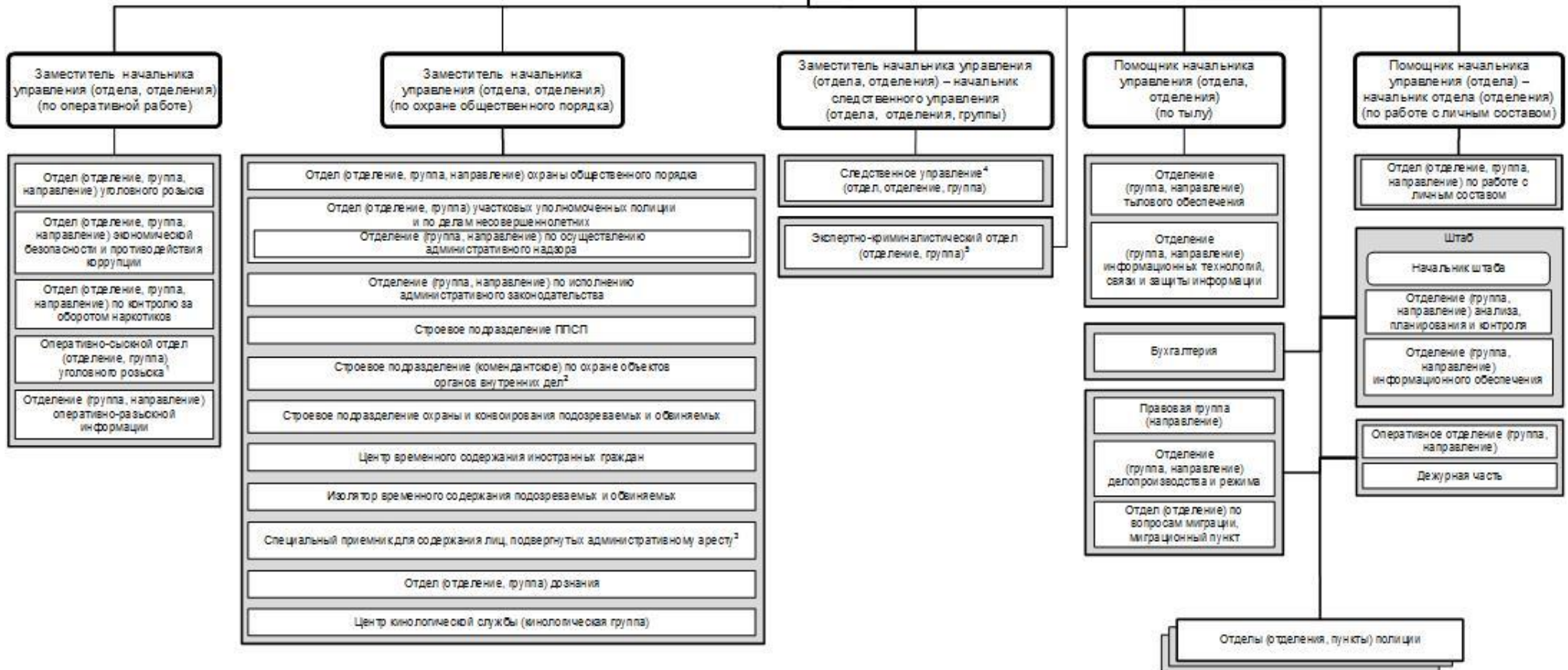

<sup>1</sup> Может создаваться в управлениях (отделах) МВД России на части территорий административных центров субъектов Российской Федерации с постоянно проживающим населением на обслуживаемой территории 100 тысяч человек и более.

<sup>2</sup> Может создаваться для выполнения функций охраны объектов органов внутренних дел и транспортного обеспечения дежурных частей и следственно-оперативных групп (полицейский (водитель)).

<sup>3</sup> Может создаваться при отсутствии на региональном уровне соответствующего подразделения, обеспечивающего обслуживание территории (части территории) административного центра.

<sup>4</sup> Может создаваться в составе управлений МВД России на части территорий административных центров субъектов в Российской Федерации.

<sup>5</sup> Может создаваться при отсутствии соответствующего межрайонного экспертно-криминалистического подразделения в структуре территориального органа МВД России на региональном уровне.

## ТИПОВАЯ СТРУКТУРА территориального органа Министерства внутренних дел Российской Федерации на районном уровне (с постоянным населением менее 25 тысяч человек)

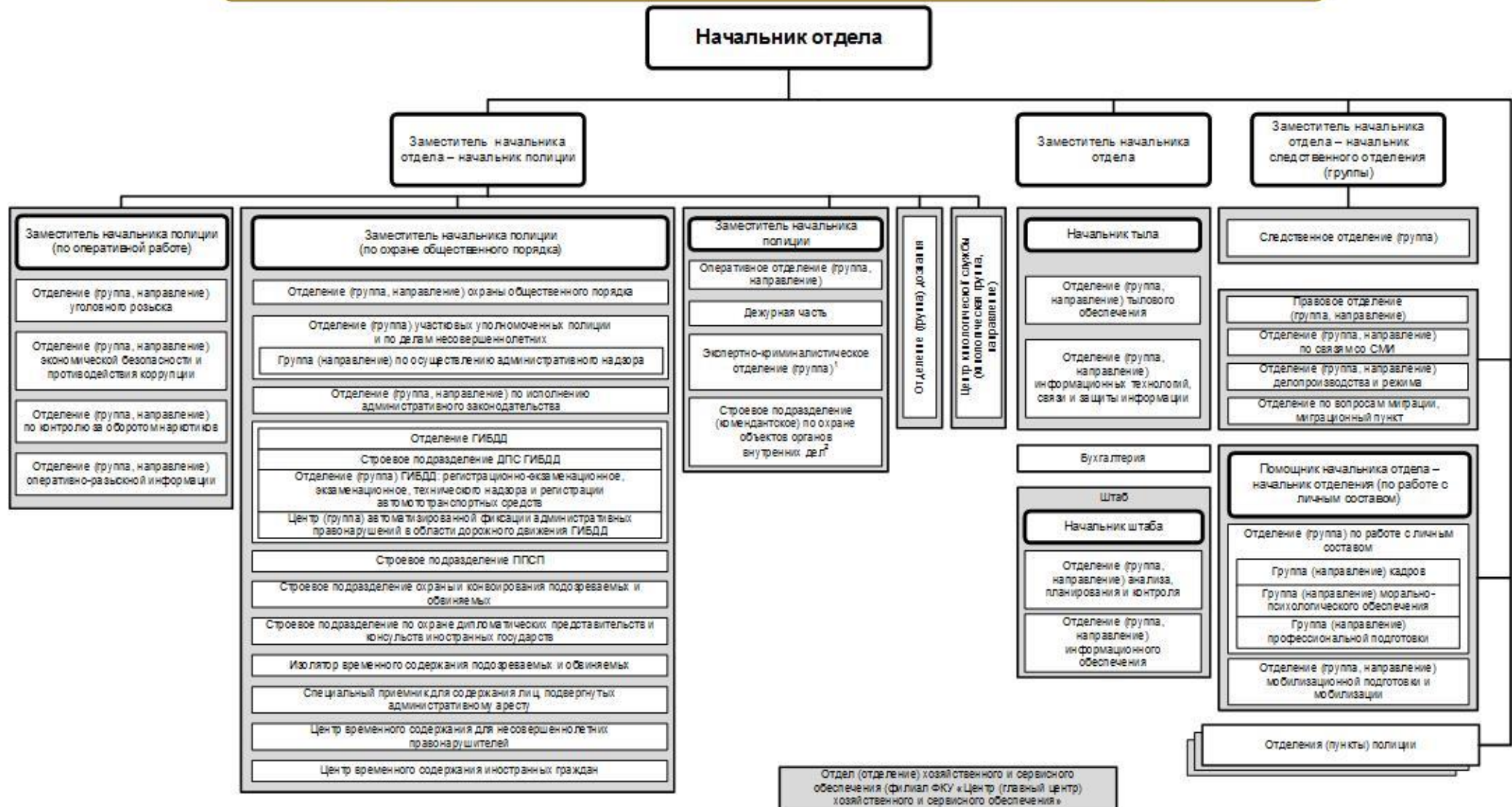

<sup>1</sup> Может создаваться при отсутствии соответствующего межрайонного экспертно-криминалистического подразделения в структуре территориального органа МВД России на региональном уровне.

<sup>2</sup> Может создаваться для выполнения функций охраны объектов органов внутренних дел и транспортного обеспечения дежурных частей и следственно-оперативных групп (полицейский (водитель)).

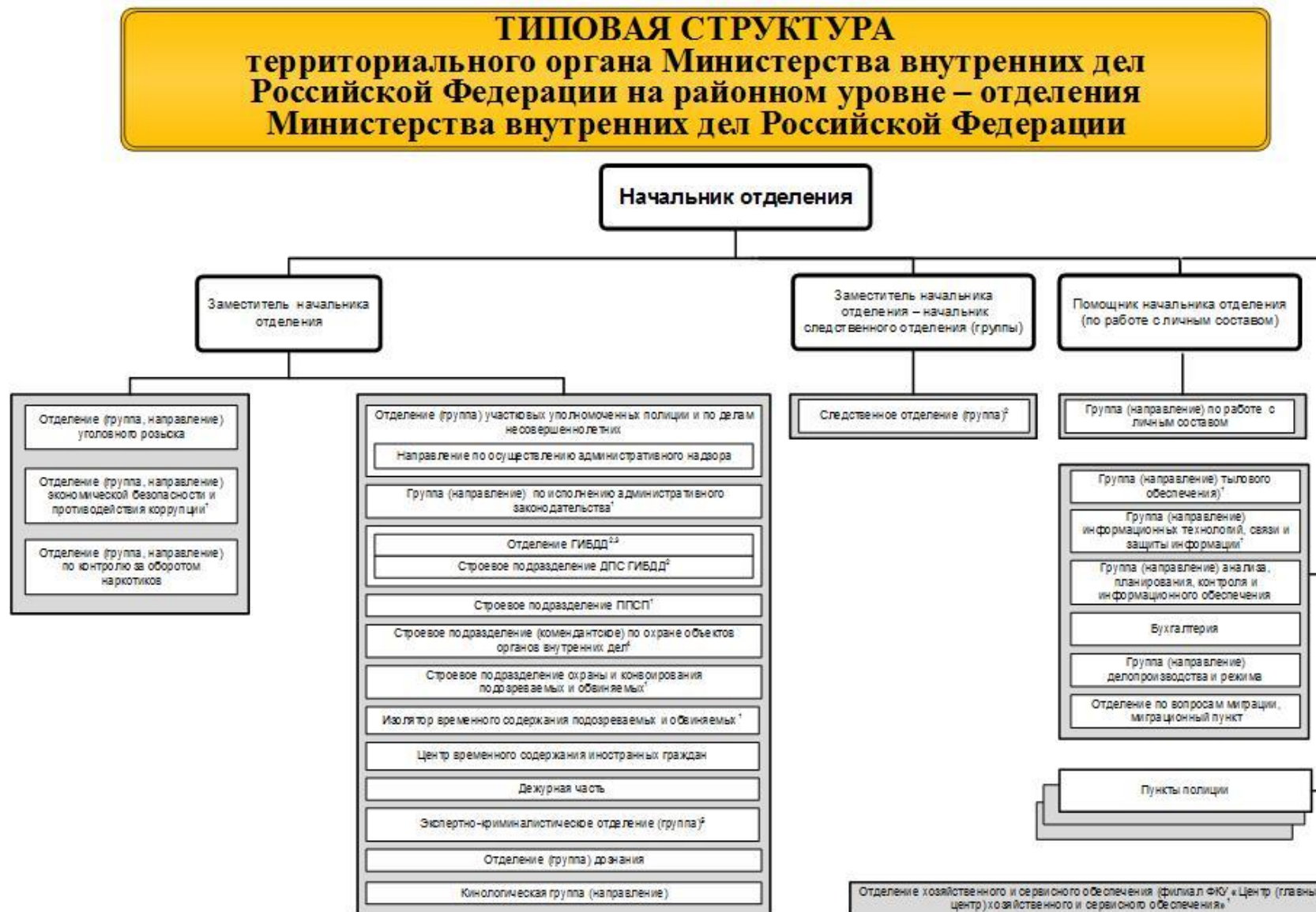

<sup>1</sup> Может создаваться при наличии нагрузки с учетом оперативно-служебной обстановки и криминальной ситуации на обслуживаемой территории.

<sup>2</sup> Может создаваться после внесения соответствующих изменений в законодательство Российской Федерации.

<sup>3</sup> Может осуществлять в пределах предоставленных полномочий функции регистрационно-экзаменационные, экзаменационные, технического надзора и регистрации автотранспортных средств.

<sup>4</sup> Может создаваться для выполнения функций охраны объектов органов внутренних дел и транспортного обеспечения дежурных частей и следственно-оперативных групп (полицейский (водитель)).

<sup>5</sup> Может создаваться при отсутствии соответствующего межрайонного экспертно-криминалистического подразделения в структуре территориального органа МВД России на региональном уровне.

## ТИПОВАЯ СТРУКТУРА отдела (отделения, пункта) полиции<sup>1</sup> в составе территориального органа Министерства внутренних дел Российской Федерации на районном уровне

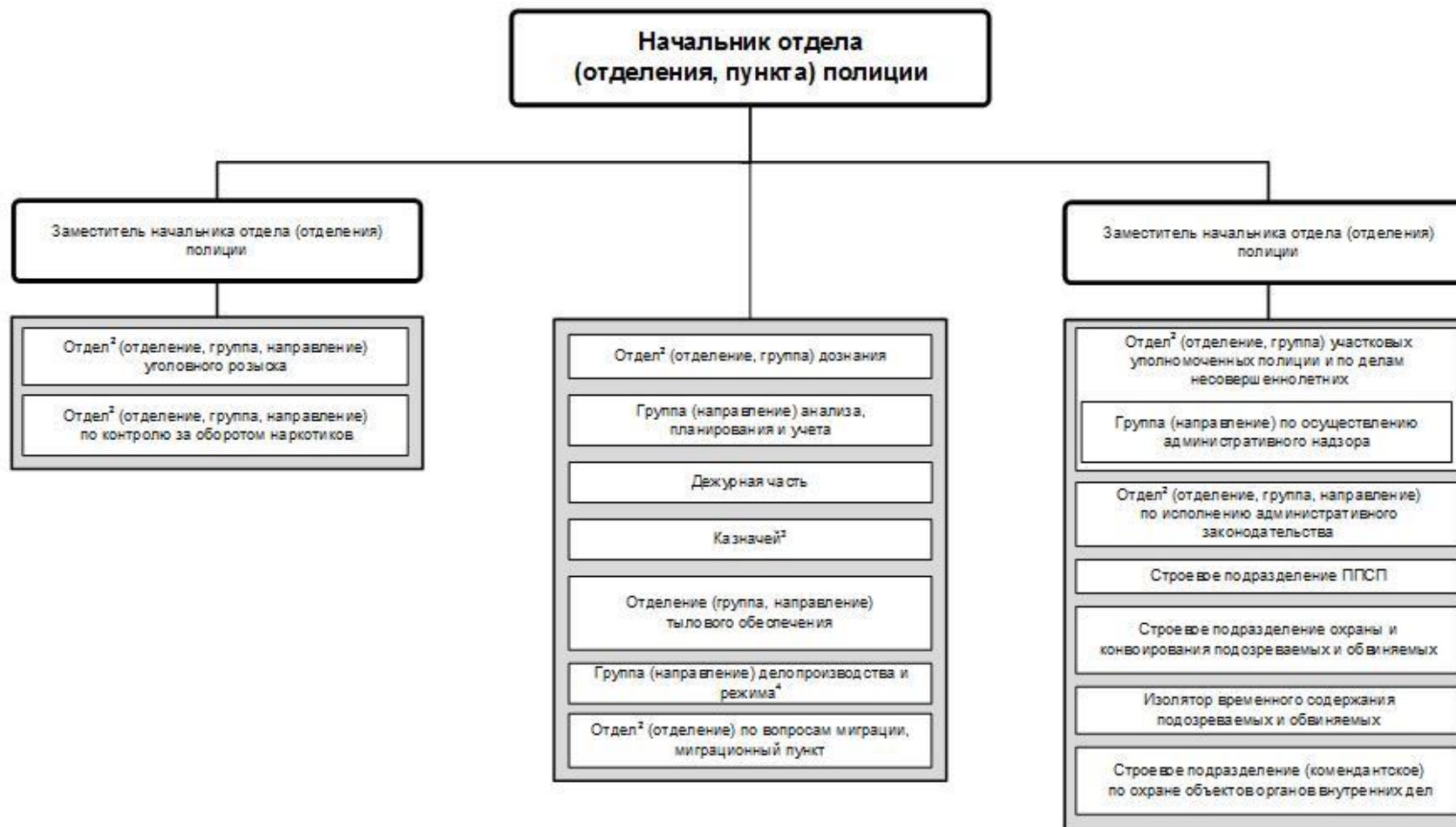

<sup>1</sup> По всем должностям сотрудников органов внутренних дел устанавливается вид специального звания «полиция».

<sup>2</sup> Отдел не создается в отделении (пункте) полиции.

<sup>3</sup> Указанная должность не вводится в пункте полиции.

<sup>4</sup> Указанное подразделение не создается в пункте полиции.

**ТИПОВАЯ СТРУКТУРА**  
**территориального органа Министерства внутренних дел**  
**Российской Федерации на районном уровне – линейного отдела**  
**Министерства внутренних дел Российской Федерации**  
**на железнодорожном, водном и воздушном транспорте**

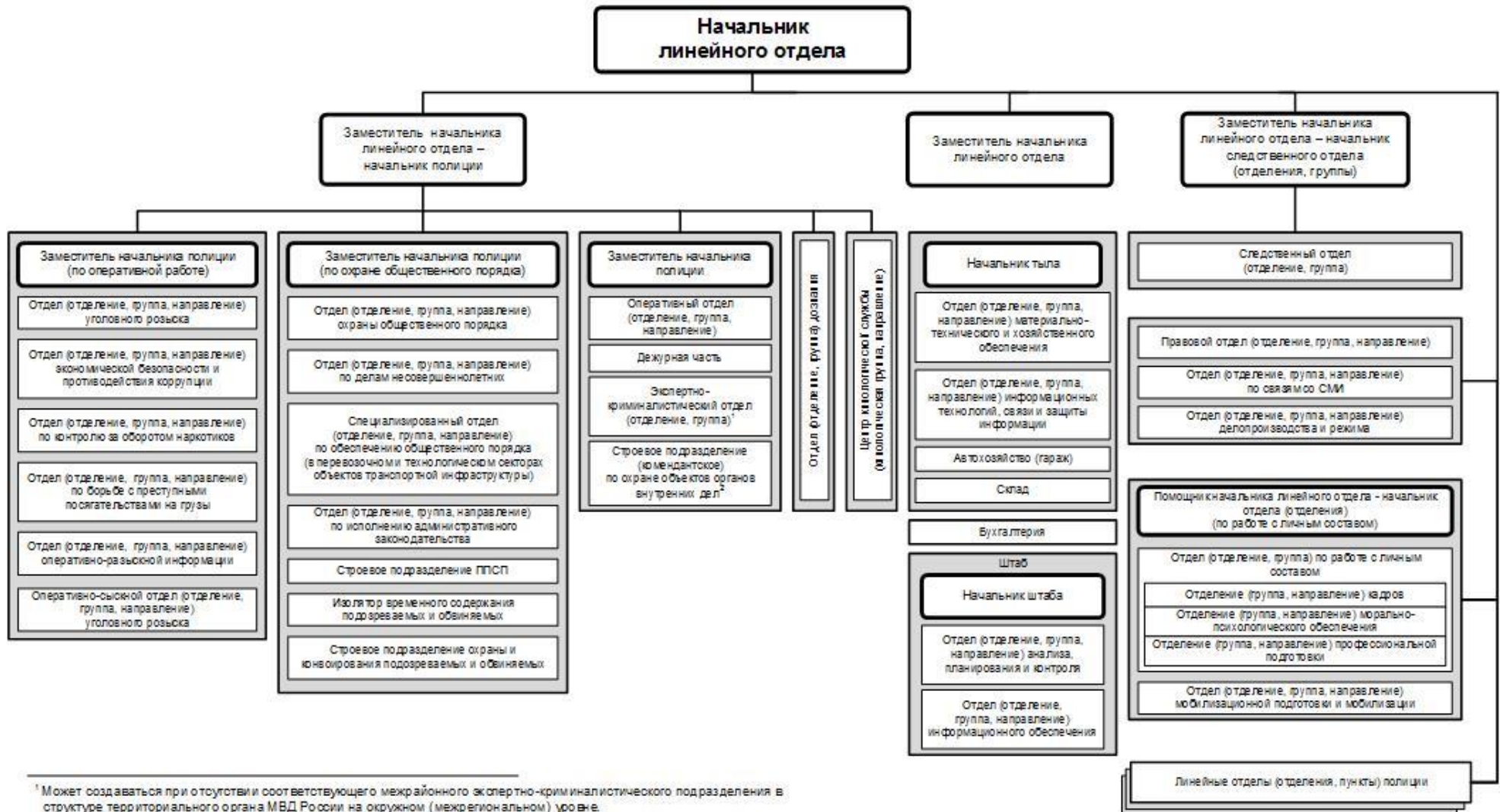

<sup>1</sup> Может создаваться при отсутствии соответствующего межрайонного экспертно-криминалистического подразделения в структуре территориального органа МВД России на окружном (межрегиональном) уровне.

<sup>2</sup> Может создаваться для выполнения функций охраны объектов органов внутренних дел и транспортного обеспечения дежурных частей и следственно-оперативных групп (полицейской (водитель).

**ТИПОВАЯ СТРУКТУРА**  
**территориального органа Министерства внутренних дел**  
**Российской Федерации на районном уровне –**  
**линейного отделения Министерства внутренних дел Российской Федерации**  
**на железнодорожном, водном и воздушном транспорте**

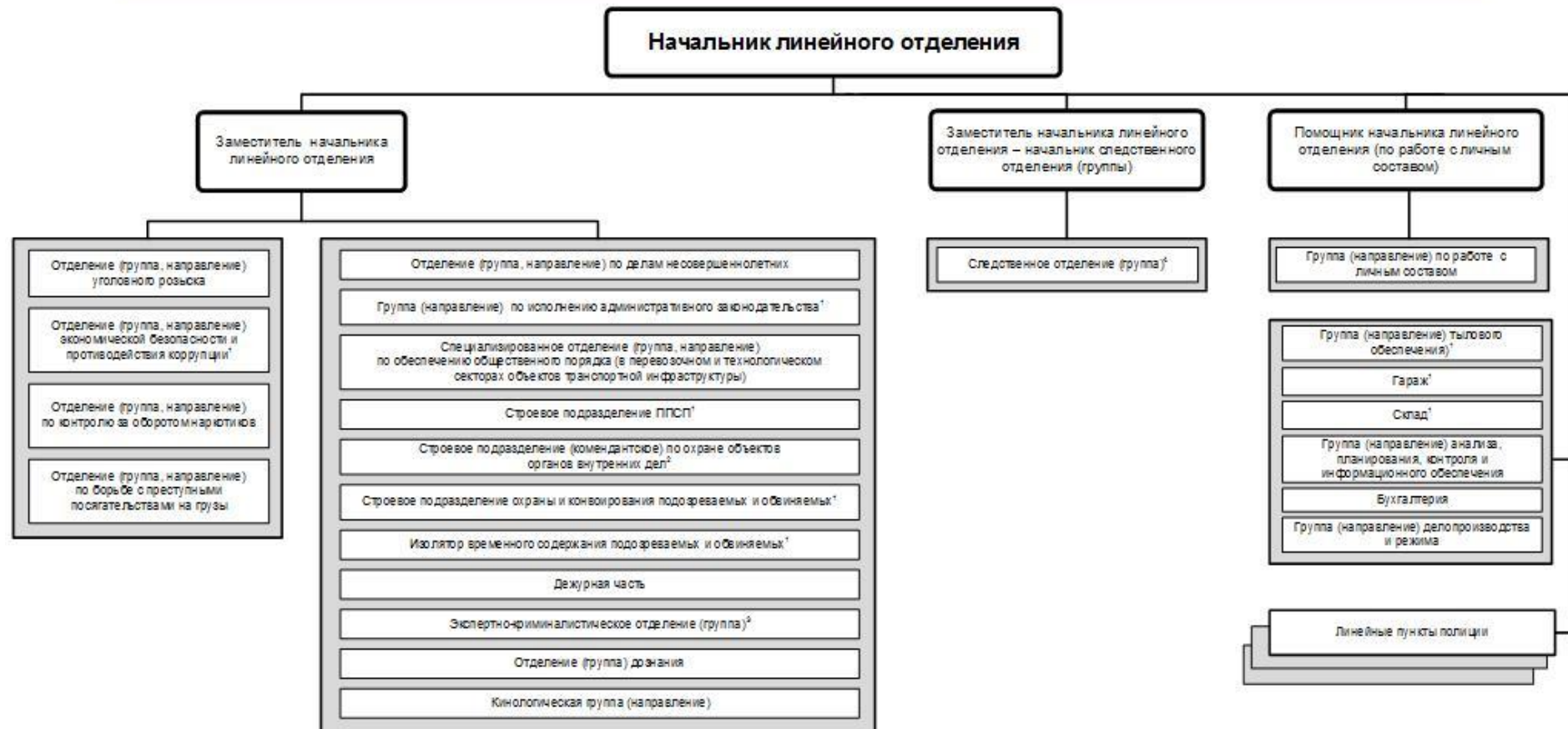

<sup>1</sup> Может создаваться при наличии нагрузки с учетом оперативно-служебной обстановки и криминальной ситуации на обслуживаемой территории.

<sup>2</sup> Может создаваться для выполнения функций охраны объектов органов внутренних дел и транспортного обеспечения дежурных частей и следственно-оперативных групп (полицейский (водитель)).

<sup>3</sup> Может создаваться при отсутствии соответствующего межрайонного экспертно-криминалистического подразделения в структуре территориального органа МВД России на окружном (межрегиональном) уровне.

<sup>4</sup> Может создаваться после внесения соответствующих изменений в законодательство Российской Федерации.

**ТИПОВАЯ СТРУКТУРА**  
**линейного отдела (отделения, пункта) полиции<sup>1</sup> в составе линейного управления**  
**Министерства внутренних дел Российской Федерации на железнодорожном, водном**  
**и воздушном транспорте, линейного отдела Министерства внутренних дел**  
**Российской Федерации на железнодорожном, водном и воздушном транспорте,**  
**линейного отделения Министерства внутренних дел Российской Федерации на**  
**железнодорожном, водном и воздушном транспорте**

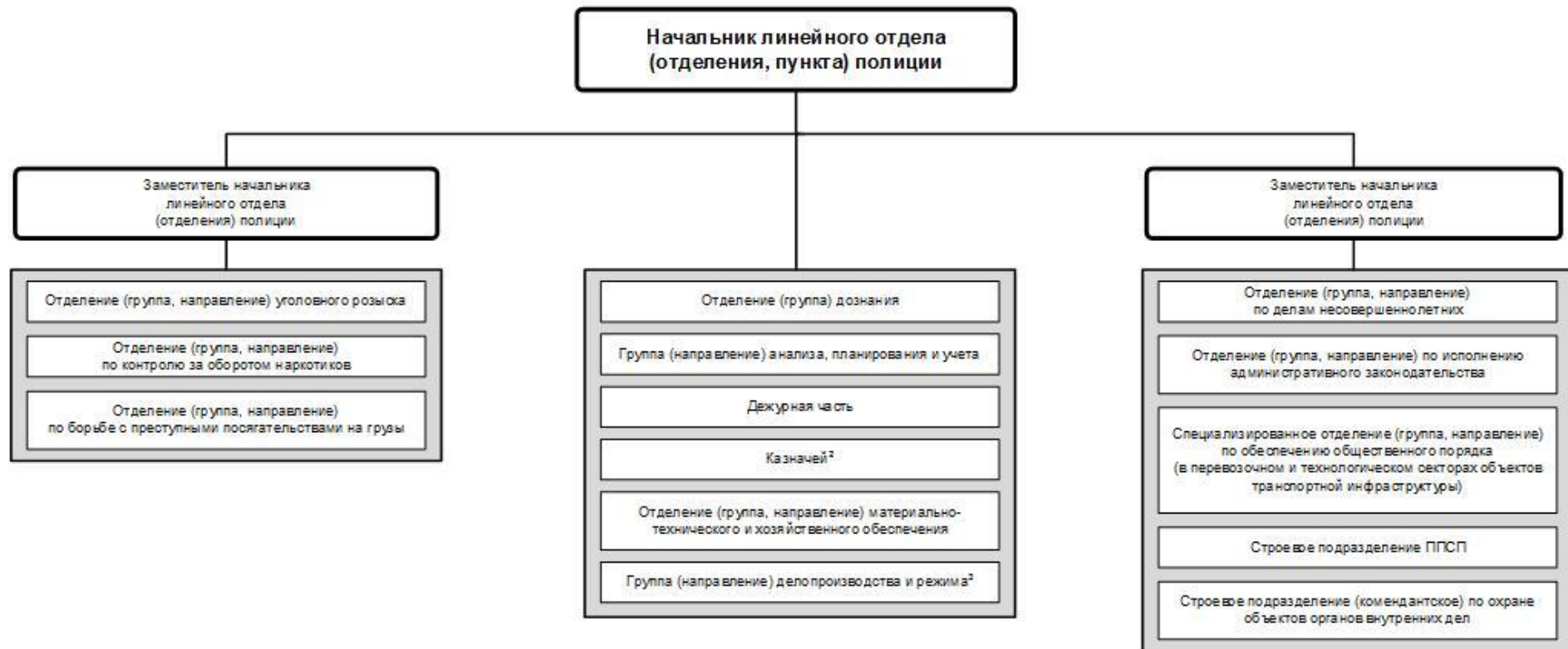

<sup>1</sup> По всем должностям сотрудников органов внутренних дел устанавливается вид специального звания «полиция».

<sup>2</sup> Указанная должность не вводится в линейном пункте полиции.

<sup>3</sup> Указанное подразделение не создается в линейном пункте полиции.

**ТИПОВАЯ СТРУКТУРА**  
**следственного управления (отдела) управления на транспорте Министерства внутренних дел Российской Федерации по федеральному округу, следственного управления (отдела) линейного управления Министерства внутренних дел Российской Федерации на железнодорожном, водном и воздушном транспорте, подчиненного Министерству внутренних дел Российской Федерации, следственного управления (отдела) министерства внутренних дел по республике, управления Министерства внутренних дел Российской Федерации по иному субъекту Российской Федерации**



<sup>1</sup> Вводится при наличии в следственной части свыше 3-х отделов.

<sup>2</sup> Вводится в следственном управлении (отделе) линейного управления МВД России на железнодорожном, водном и в воздушном транспорте, подчиненном МВД России.

<sup>3</sup> Количество и наименование отделов (отделений) по расследованию преступлений определяются в зависимости от приоритетных направлений деятельности.

**ТИПОВАЯ СТРУКТУРА**  
**главного следственного управления министерства внутренних дел по республике, главного управления Министерства внутренних дел Российской Федерации по иному субъекту Российской Федерации**



<sup>1</sup> Вводится по решению заместителя Министра – начальника Следственного департамента МВД России.

<sup>2</sup> Вводится в главном следственном управлении ГУ МВД России по г. Москве.

<sup>3</sup> Наименования отделов контрольно-методического управления главного следственного управления ГУ МВД России по г. Москве определяются в зависимости от приоритетных направлений деятельности.

<sup>4</sup> Количество и наименование отделов (отделений) по расследованию преступлений определяются в зависимости от приоритетных направлений деятельности.

**ТИПОВАЯ СТРУКТУРА**  
**следственного управления управления внутренних дел по**  
**административному округу Главного управления**  
**Министерства внутренних дел Российской Федерации по г. Москве**



<sup>1</sup> Количество и наименование отделов по расследованию преступлений определяются в зависимости от приоритетных направлений деятельности.

**ТИПОВАЯ СТРУКТУРА**  
**следственного управления управления Министерства внутренних дел**  
**Российской Федерации по городу (городскому округу),**  
**по нескольким муниципальным образованиям<sup>1</sup>**



<sup>1</sup> Может создаваться при штатной численности 100 единиц и более.

<sup>2</sup> Вводится при наличии 5-ти и более подразделений по расследованию преступлений на обслуживаемой территории, не относящихся к расследованию организованной преступной деятельности.

<sup>3</sup> Количество и наименование отделов (отделений) определяются в зависимости от приоритетных направлений деятельности.

**ТИПОВАЯ СТРУКТУРА**  
**следственного управления (отдела) линейного управления Министерства внутренних дел Российской Федерации на железнодорожном, водном и воздушном транспорте, подчиненного управлению на транспорте Министерства внутренних дел Российской Федерации по федеральному округу, следственного управления (отдела, отделения, группы) управления, отдела, отделения Министерства внутренних дел Российской Федерации по району, городу и иному муниципальному образованию, в том числе по нескольким муниципальным образованиям, на части территории административного центра субъекта Российской Федерации, по закрытому административно-территориальному образованию, на особо важном и режимном объекте, следственного отдела (отделения, группы) линейного отдела, отделения Министерства внутренних дел Российской Федерации на железнодорожном, водном и воздушном транспорте, следственного управления управления внутренних дел на Московском метрополитене Главного управления Министерства внутренних дел Российской Федерации по г. Москве, следственного отдела Управления Министерства внутренних дел Российской Федерации на комплексе «Байконур»<sup>1</sup>**



<sup>1</sup> В территориальном органе внутренних дел может создаваться только одна из указанных в данной схеме структур.

<sup>2</sup> Вводится при численности следственного подразделения 12 штатных единиц.

<sup>3</sup> Вводится при численности следственного подразделения 8 штатных единиц и более.

<sup>4</sup> Количество и наименование отделов (отделений, групп) по расследованию преступлений определяются в зависимости от приоритетных направлений деятельности.

**ТИПОВАЯ СТРУКТУРА  
Федерального казенного учреждения «Центр (главный центр) хозяйственного  
и сервисного обеспечения» территориального органа Министерства  
внутренних дел Российской Федерации на региональном уровне**

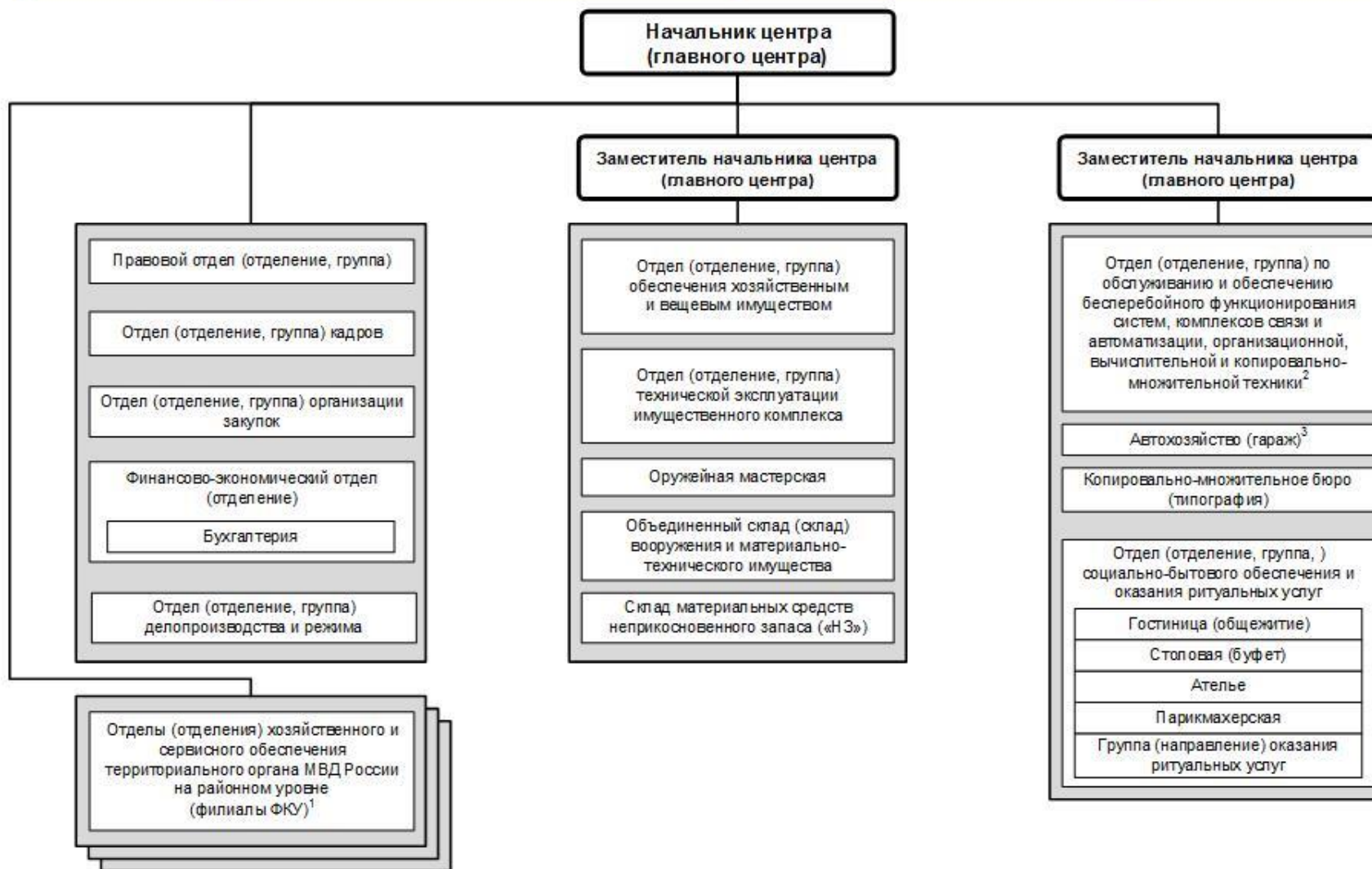

<sup>1</sup> Могут создаваться для обслуживания территориальных органов МВД России на районном уровне, дислоцированных вне республиканских, краевых, областных и окружных центров субъектов Российской Федерации.

<sup>2</sup> В составе указанного подразделения может создаваться мастерская (участок) по ремонту электронной техники и средств связи.

<sup>3</sup> В составе указанного подразделения может создаваться мастерская (участок) по ремонту автотранспорта (ремонтно-эксплуатационная группа).

## Структура Академии управления МВД России

### Руководство

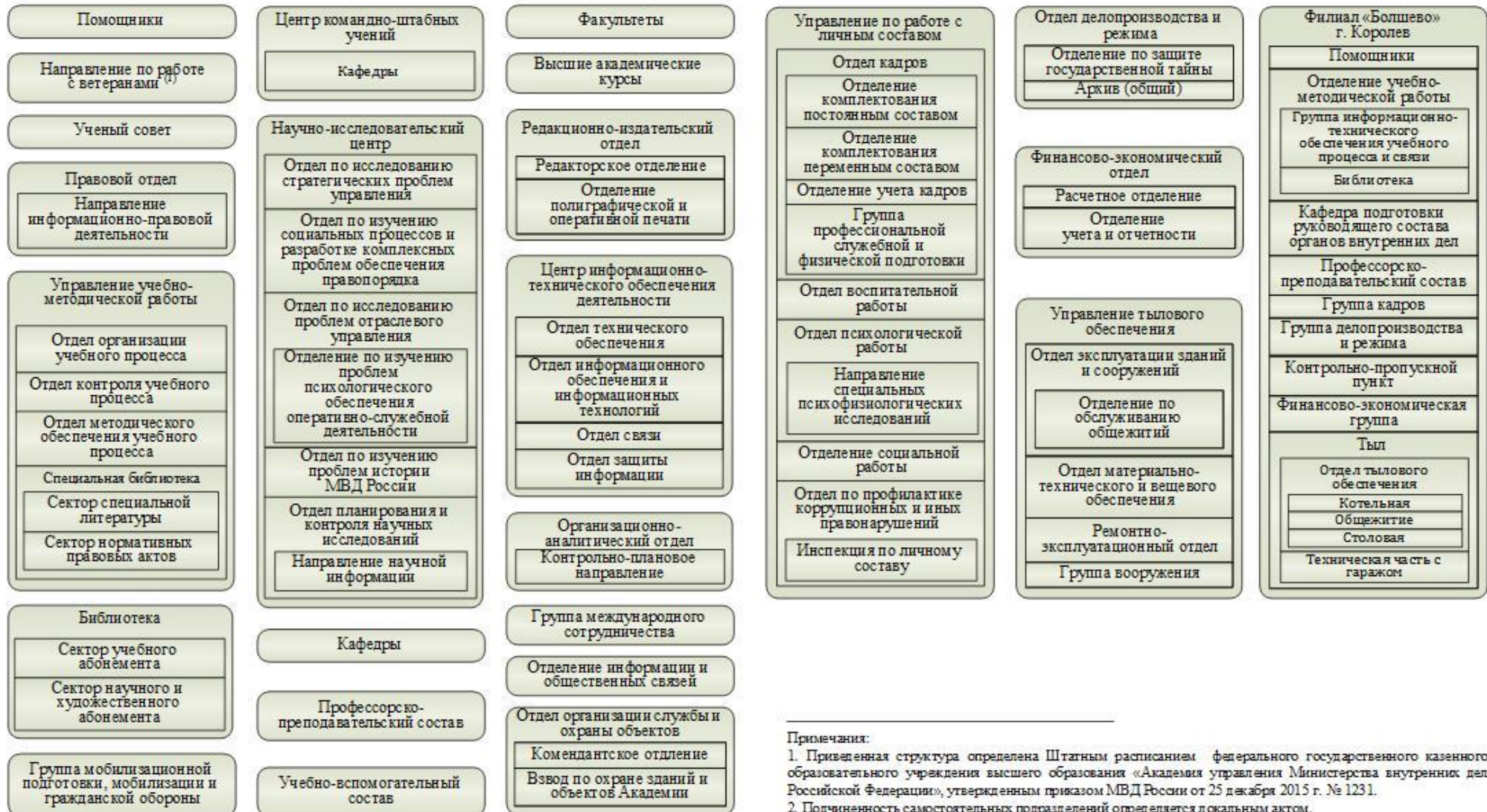

## Типовая структура университета Министерства внутренних дел Российской Федерации

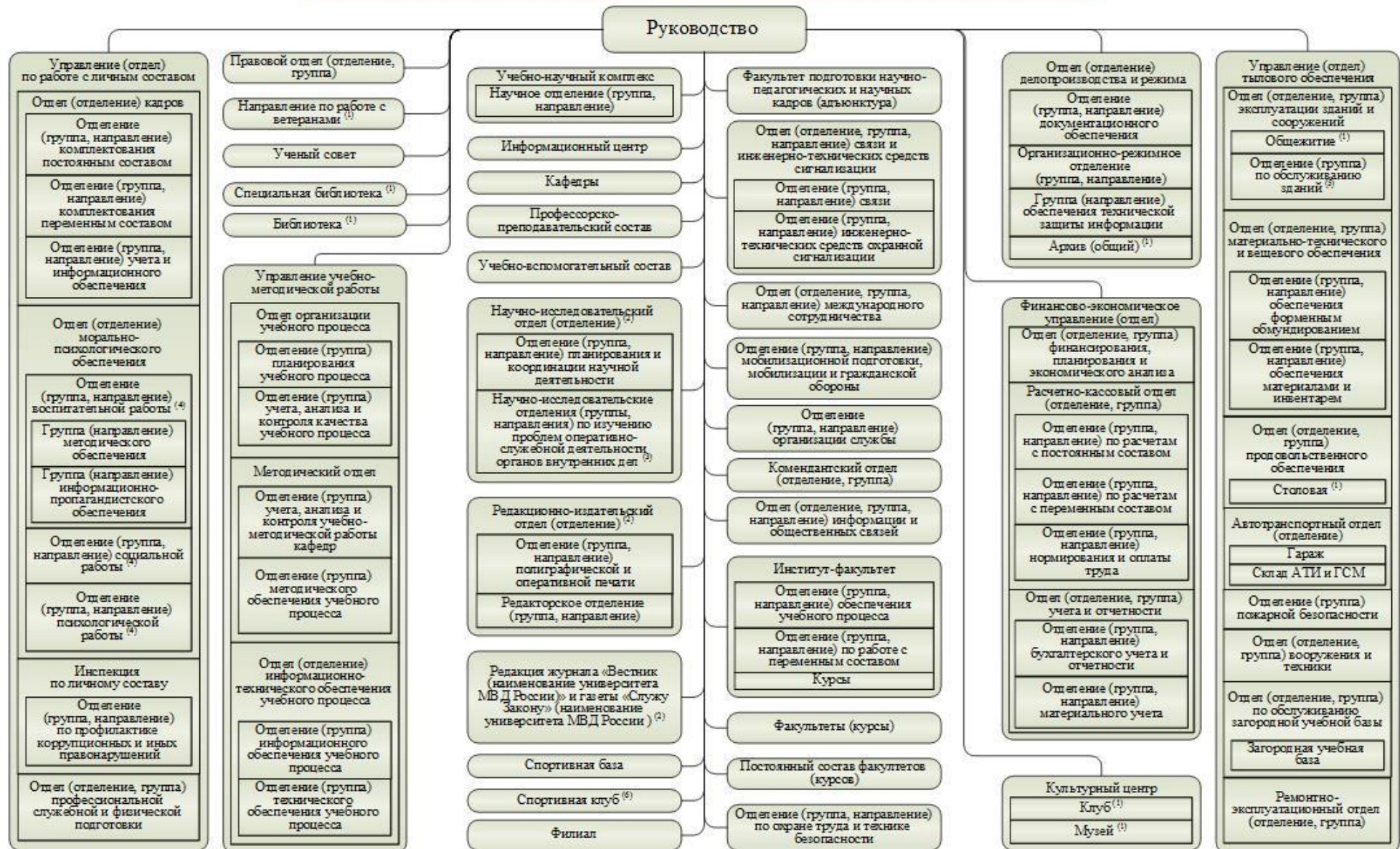



## **Примечания к схеме 43**

1. При условии обоснованной необходимости в установленном порядке могут создаваться подразделения (центры, отделы, отделения, группы, направления), не предусмотренные настоящей типовой структурой.
2. В подразделениях, отмеченных цифрой «1», должности начальствующего состава не вводятся.
3. В структуре Московского университета МВД России имени В.Я. Кикотя подразделения, отмеченные цифрой «2», могут входить в структуру управления организации научной и редакционно-издательской деятельности.
4. Количество и наименования подразделений, отмеченных цифрой «3», определяются утвержденным в установленном порядке штатным расписанием университета в соответствии с закрепленными за университетом направлениями научного обеспечения деятельности органов внутренних дел.
5. Подразделения, отмеченные цифрой «4», могут создаваться в качестве отделов, при этом отдел морально-психологического обеспечения не создается.
6. Подразделение, отмеченное цифрой «5», создается при условии нахождения части зданий на удаленной территории (с указанием места дислокации).
7. Подразделение, отмеченное цифрой «6», организуется в составе Московского университета МВД России имени В.Я. Кикотя.
8. Типовая структура филиала, отражена в схеме 46.
9. Приведенные типовые структуры образовательных организаций МВД России в графическом формате носят примерный характер в связи с тем, что приказом МВД России от 25 июня 2015 г. № 707 «Об организационных вопросах образовательных организаций МВД России» соответствующие типовые структуры утверждены в текстовом формате.



## Типовая структура академии Министерства внутренних дел Российской Федерации

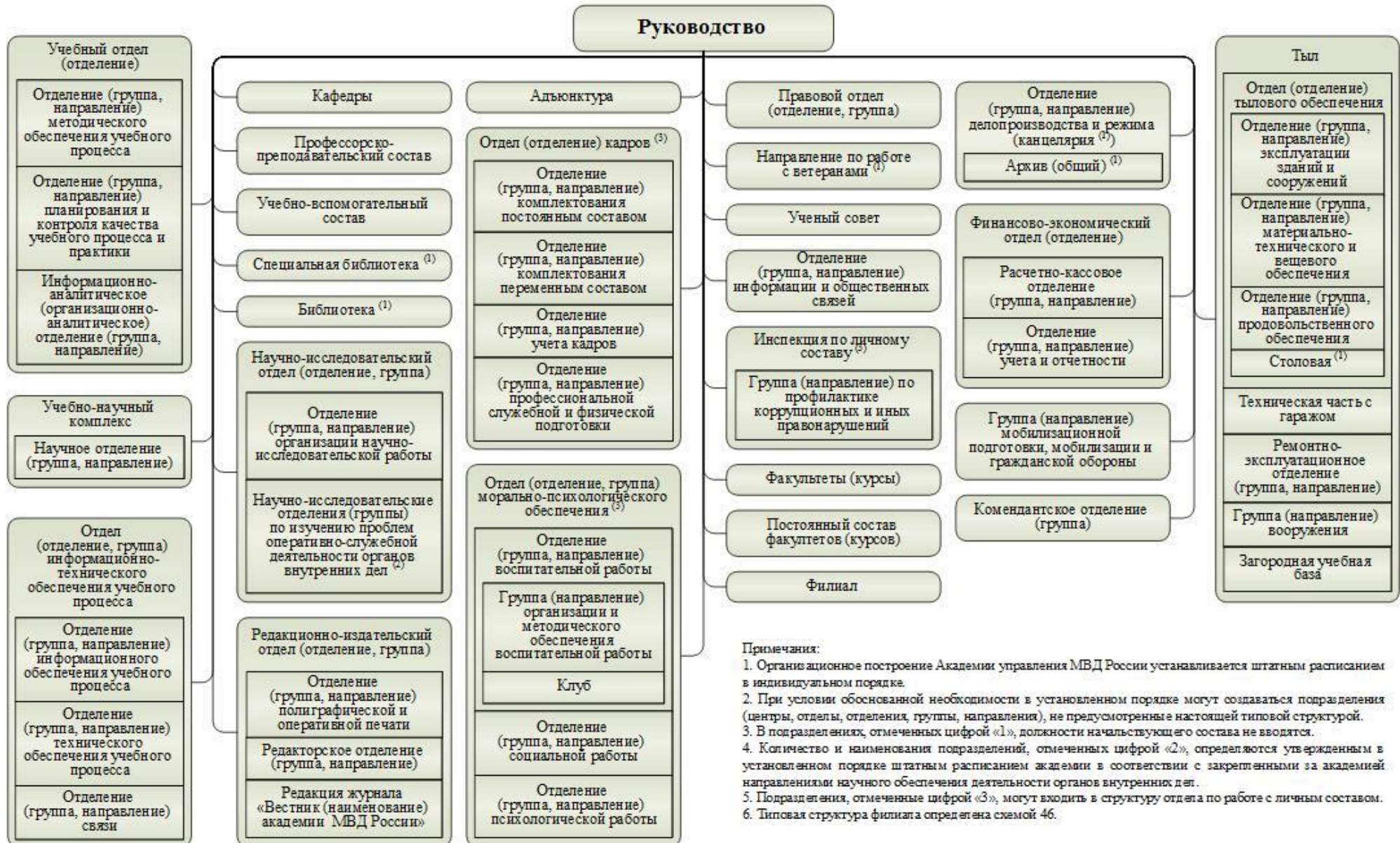

## Типовая структура института Министерства внутренних дел Российской Федерации, филиала (университета, академии) со специальным наименованием «институт»

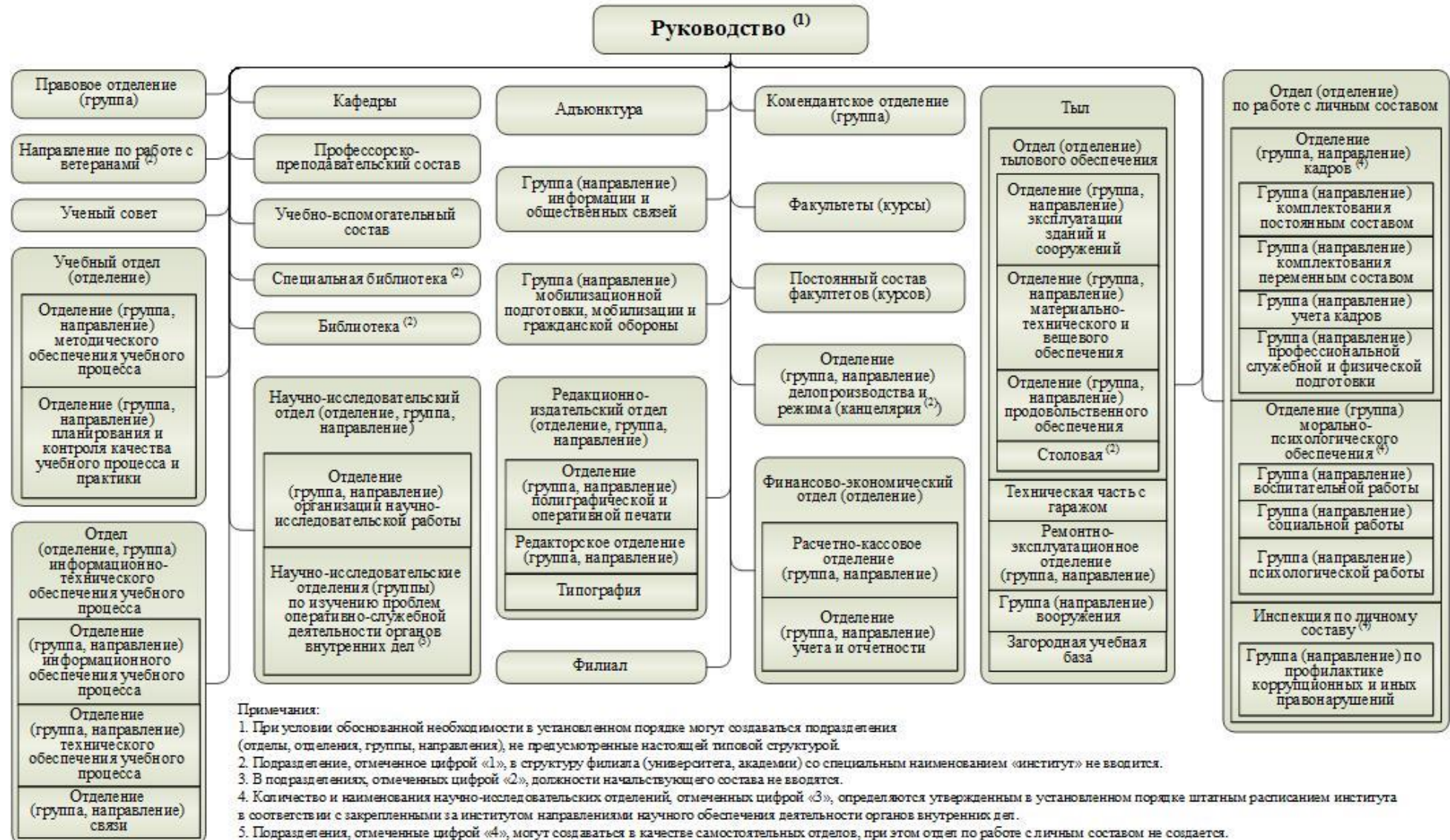

**Примечания:**

1. При условии обоснованной необходимости в установленном порядке могут создаваться подразделения (отделы, отделения, группы, направления), не предусмотренные настоящей типовой структурой.
2. Подразделение, отмеченное цифрой «1», в структуру филиала (университета, академии) со специальным наименованием «институт» не вводится.
3. В подразделениях, отмеченных цифрой «2», должности начальствующего состава не вводятся.
4. Количество и наименования научно-исследовательских отделений, отмеченных цифрой «3», определяются утвержденным в установленном порядке штатным расписанием института в соответствии с закрепленными за институтом направлениями научного обеспечения деятельности органов внутренних дел.
5. Подразделения, отмеченные цифрой «4», могут создаваться в качестве самостоятельных отделов, при этом отдел по работе с личным составом не создается.
6. Филиал создается в институте, типовая структура филиала определена схемой 46.

## Типовая структура филиала (университета, академии, института Министерства внутренних дел Российской Федерации)

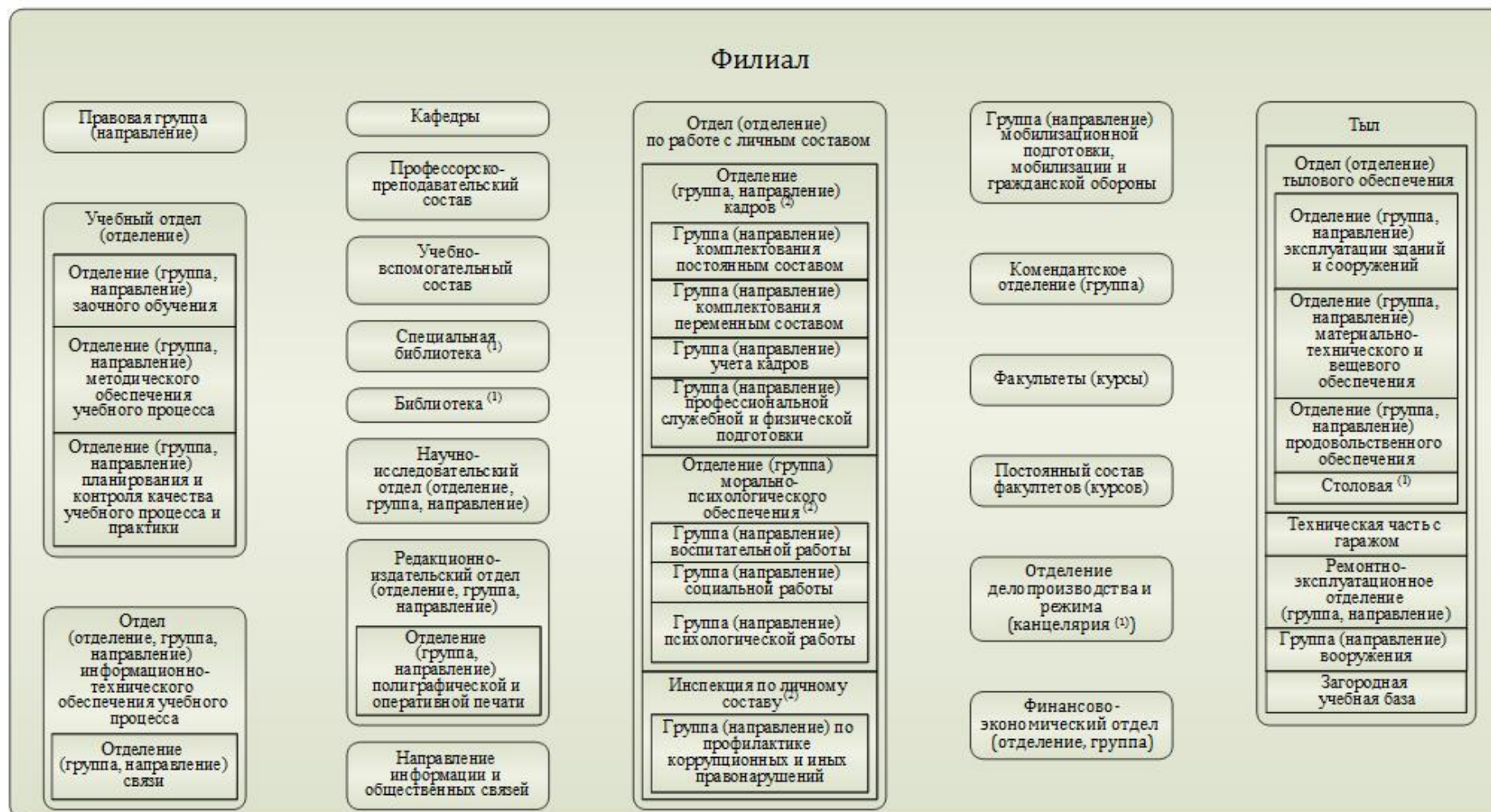

**Примечания:**

1. При условии обоснованной необходимости в установленном порядке могут создаваться подразделения (отделы, отделения, группы, направления), не предусмотренные настоящей типовой структурой.
2. В подразделениях, отмеченных цифрой «1», должности начальствующего состава не вводятся.
3. Подразделения, отмеченные цифрой «2», могут создаваться в качестве самостоятельных отделов, при этом отдел по работе с личным составом не создается.

## Типовая структура института повышения квалификации сотрудников Министерства внутренних дел Российской Федерации

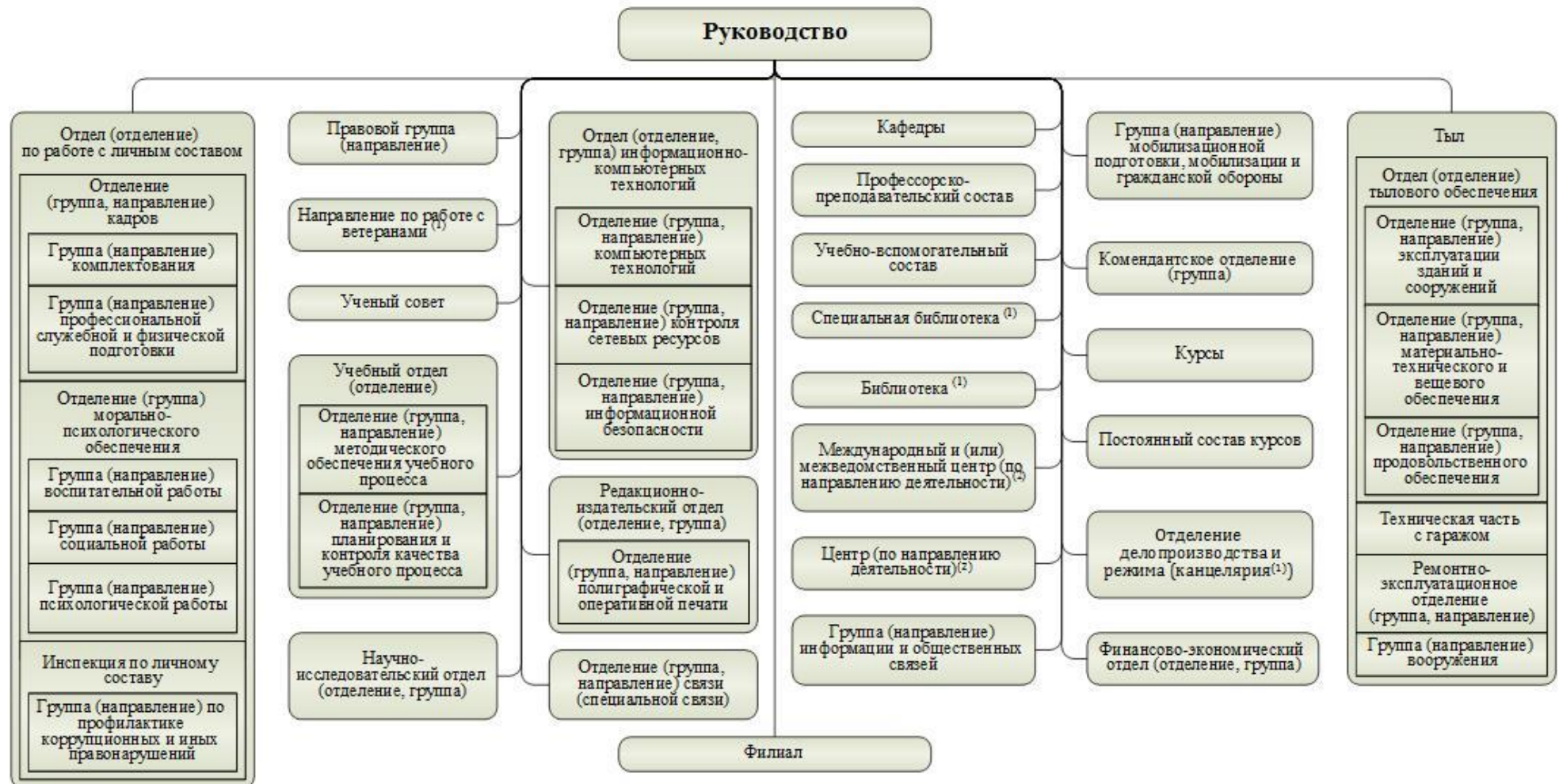

### Примечания:

1. При условии обоснованной необходимости в установленном порядке могут создаваться подразделения (центры, отделы, отделения, группы, направления), не предусмотренные настоящей типовой структурой.
2. В подразделениях, отмеченных цифрой «1», должности начальствующего состава не вводятся.
3. Подразделения, отмеченные цифрой «2», создаются в структуре ВИПК МВД России.
4. Типовая структура филиала определена схемой 48.

**Типовая структура  
филиала института повышения квалификации сотрудников  
Министерства внутренних дел Российской Федерации**

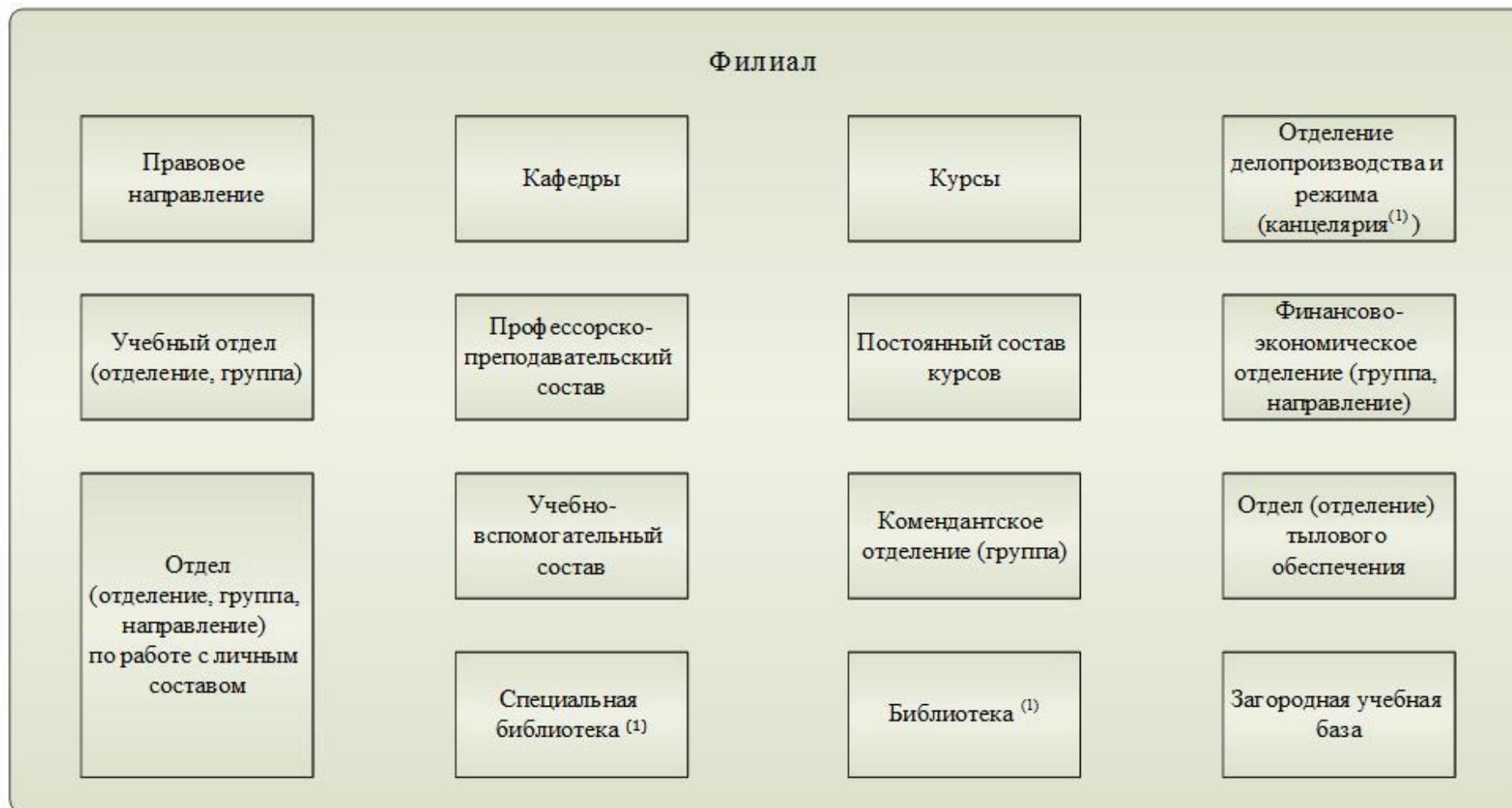

Примечание:

В подразделениях, отмеченных цифрой «1», должности начальствующего состава не вводятся.

## Типовая структура суворовского военного училища Министерства внутренних дел Российской Федерации

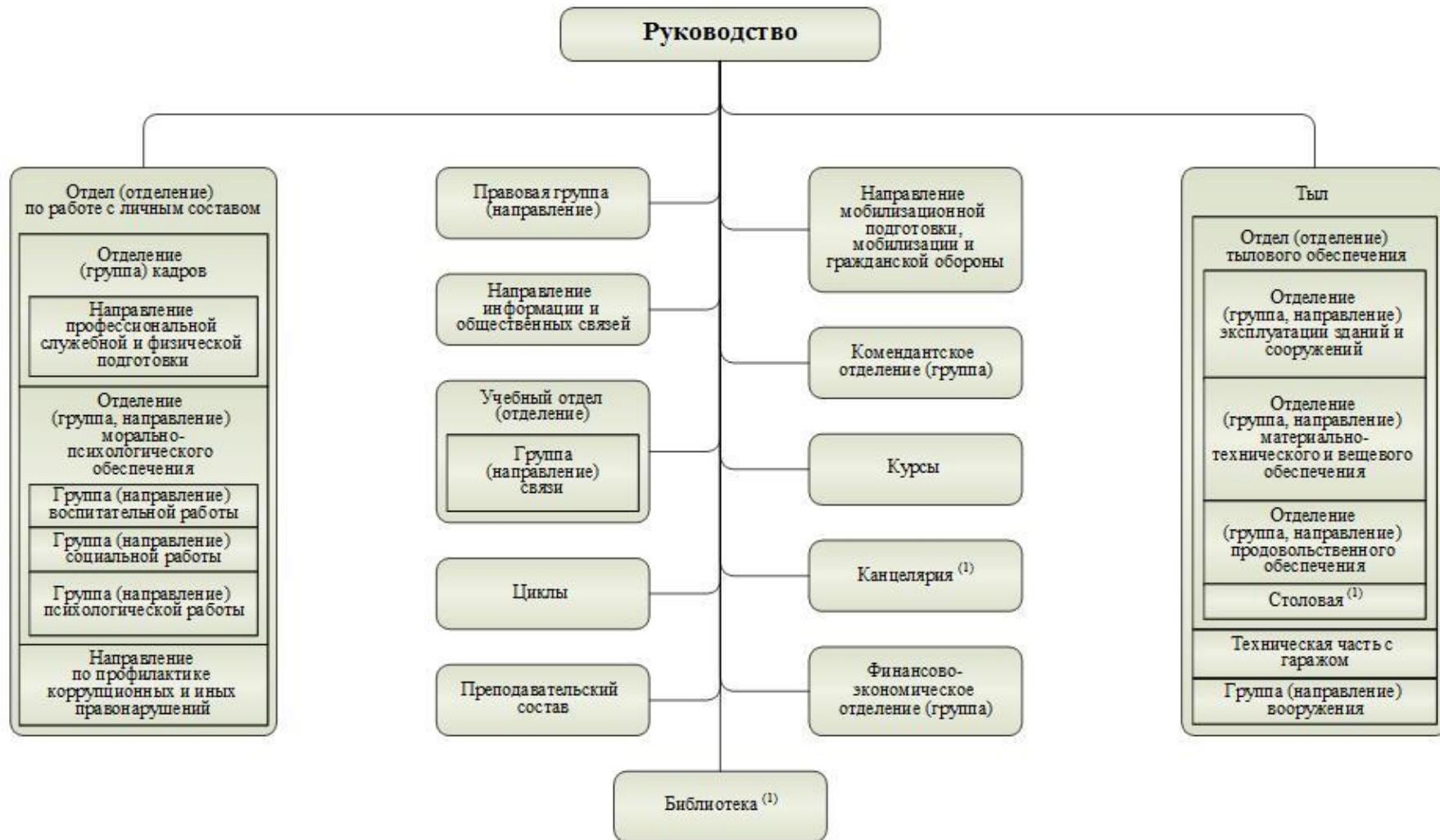

**Примечания:**

1. При условии обоснованной необходимости в установленном порядке могут создаваться подразделения (отделения, группы, направления), не предусмотренные настоящей типовой структурой.
2. В подразделениях, отмеченных цифрой «1», должности начальствующего состава не вводятся.

## Типовая структура кадетского корпуса Министерства внутренних дел Российской Федерации

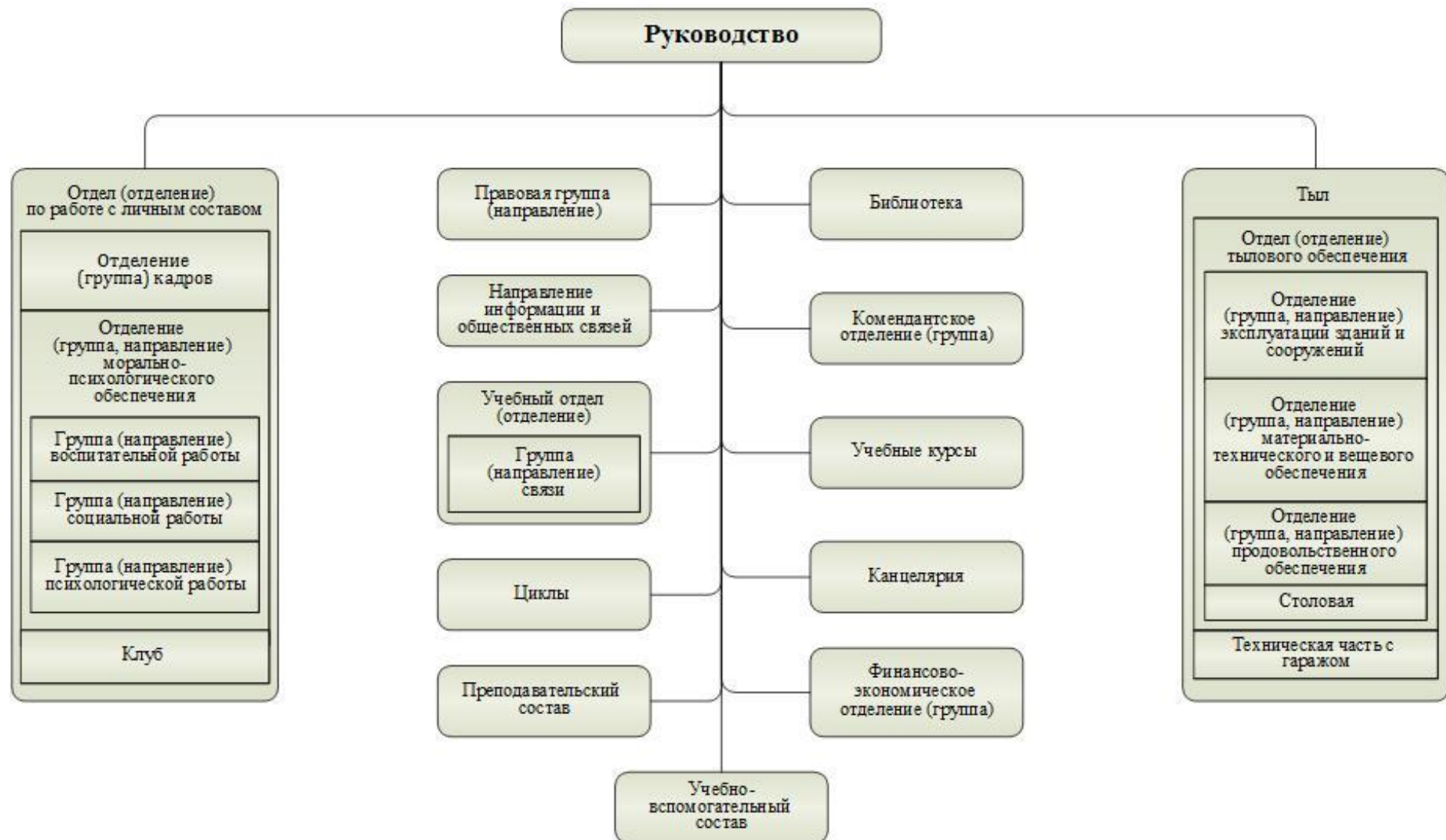

**Типовая структура  
школы по подготовке специалистов-кинологов  
(служебно-розыскного собаководства)  
Министерства внутренних дел Российской Федерации**

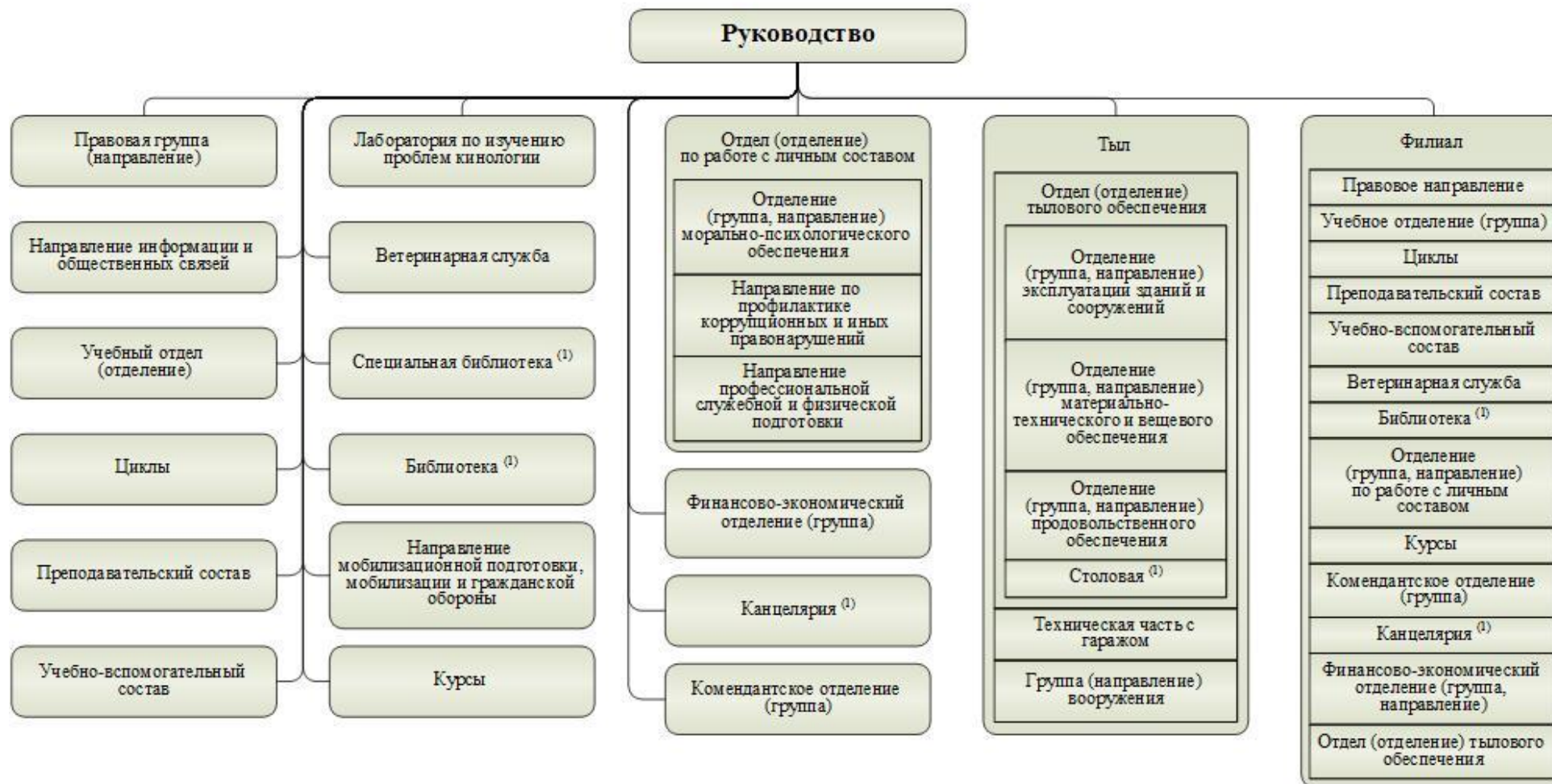

Примечания:

1. При условии обоснованной необходимости в установленном порядке могут создаваться подразделения (отделения, группы, направления), не предусмотренные настоящей типовой структурой.
2. В подразделениях, отмеченных цифрой «1», должности начальствующего состава не вводятся.