

ФЕДЕРАЛЬНОЕ ГОСУДАРСТВЕННОЕ КАЗЕННОЕ ОБРАЗОВАТЕЛЬНОЕ
УЧРЕЖДЕНИЕ ВЫСШЕГО ОБРАЗОВАНИЯ
«МОСКОВСКИЙ УНИВЕРСИТЕТ МИНИСТЕРСТВА ВНУТРЕННИХ ДЕЛ
РОССИЙСКОЙ ФЕДЕРАЦИИ ИМЕНИ В.Я. КИКОТЯ»

В. Л. Минер, К. К. Гасанов

ИСТОРИЯ ПОЛИЦИИ РОССИИ

Том I

ПОЛИЦИЯ РОССИЙСКОЙ ИМПЕРИИ

Второе издание, дополненное

Под редакцией
начальника Московского университета МВД России имени В.Я. Кикотя
кандидата педагогических наук
генерал-лейтенанта полиции ***И. А. Калининко***

Москва
2019

ББК 67.3(2)

М61

Минер В. Л.

История полиции России. Том I. Полиция Российской империи : в 3 т. Т. 1 / под ред. И. А. Калиниченко. – 2-е изд., доп. – М. : Московский университет МВД России имени В.Я. Кикотя, 2019. – 392 с. : ил. – ISBN 978-5-9694-0661-2.

Книга посвящена истории создания и развития полиции российского государства. В ней представлены основные виды формы одежды, вооружения, снаряжения, знаков различия правоохранительных структур. Исследование охватывает почти четыре века, начиная с первых должностных лиц и формирований Руси, занимавшихся обеспечением внутреннего порядка и заканчивая эпохой распада Российской империи. Издание рассчитано на научных работников, преподавателей, а также на всех тех, кто интересуется историей отечественных полицейских структур.

ББК 67.3(2)

Рецензенты: заместитель начальника Академии управления МВД России генерал-майор полиции Н. Н. Рябчиков; начальник Центрального музея МВД России полковник внутренней службы А. Г. Белодуб.

ISBN 978-5-9694-0661-2

ISBN 978-5-9694-0662-9

© Московский университет МВД России
имени В.Я. Кикотя, дизайн, 2019
© Минер В. Л., материалы, 2019
© Гасанов К. К., материалы, 2019

*Полиция есть душа гражданства и всех добрых
порядков и фундаментальный подпор
человеческой безопасности и удобства.*

Регламент Главному магистрату 1721 года

ИСТОРИЯ ПОЛИЦИИ РОССИЙСКОЙ ИМПЕРИИ

ПОЛИЦЕЙСКИЕ УЧРЕЖДЕНИЯ И ФОРМИРОВАНИЯ в IX–XVII веках

Процесс становления органов полиции России имел ряд особенностей. Прежде всего, охранительные (полицейские) функции длительное время отправлялись в большей или меньшей степени всеми органами государства¹.

До образования и в первые века существования древнерусского государства полицейские функции возлагались вождем рода или князем на своих приближенных, дружинников или главу общины. В «Русской правде» упоминаются мечники и вирники, которые исполняли решения о штрафах (вирах) и судебных пошлинах.

В дальнейшем с появлением государственных органов обязанности по охране порядка и закона выполнялись различными должностными лицами: **наместниками, тиунами, посадниками, вирниками, праведчиками, дворскими, доводчиками, приставами и т. д.**²



Картина «Красная площадь XVII века». Художник А.М. Васнецов.
(В центре картины яржка ведет задержанных)

Наиболее широкими административно-полицейскими полномочиями «суда и расправы» обладали назначаемые князем наместники и волостели. Они являлись представителями власти на местах. Вместе с несколькими подчиненными они отправлялись «на корм» за счет сборов населения. Значительная часть судебных пошлин и штрафов, которые назначали наместники и волостели, также входила в их зарплату. Слабый контроль деятельности этих должностных лиц приводил к появлению необоснованных решений, целью которых было личное обогащение³.

Помимо указанных лиц, полицейскими функциями наделялись приближенные князей и бояр – **посадники, тиуны, дворские**, хотя их обязанности еще довольно размыты.



Для изобличения преступников применялись «заклич», «свод», «гонение следа». Кроме того, при расследовании преступлений использовались показания свидетелей – «видаков», то есть людей, что-то видевших, и «послухов», что-то слышавших о случившемся. Свидетели из числа общинников могли также давать характеристику ответчику или истцу.

В борьбе с преступностью после принятия христианства стал широко использоваться и так называемый «божий суд». Тогда же в церковном суде начинает применяться инквизиционный процесс.

В конце XIV–XV веках число лиц, выполняющих правоохранные функции, увеличивается. В Судебнике 1497 года и других документах того периода попадаются такие должности, как **«недельщики»**, **«праветчики»**, **«доводчики»**⁴. Так, в Уставной грамоте великого князя Василия Ивановича приводится правоохранный штат уезда, срок службы в должностях и порядок судопроизводства: *«А держит волость туна, да праветчика, да доводчика, а до году волость туна, и праветчика, и доводчика не переменяет... А без старосты и без лутчих людей волостью и его туну суда не судити никакова, а о суде волость наш ходит по сей нашей грамоте...»*⁵.

Наиболее близкими к выполнению полицейских функций на местах в XIII–XV веках были приставы.

Кроме того, в XV – начале XVI веков существовали своеобразные розыскные органы, представляемые **обыщниками**. Поначалу они назывались «особые обыщники», затем за ними закрепилось новое название – **«сысчики»**. Их назначали в Москве для командировок в местности, где происходила активизация преступности. Однако бесконтрольность и отсутствие правовых рамок в действиях «обыщников» приводили к отрицательным результатам их деятельности. Жалобы со стороны населения на поборы со стороны «обыщников» привели Ивана Грозного к решению об организации постоянного местного полицейского органа – губных изб. Открытие губной избы происходило на основе царских грамот, адресованных населению территории. Из выборных людей дворянского звания на несколько лет стали избираться губные старосты. По требованию властей кандидат на эту должность *«и грамоте был горазд, и душою прям, и животом прожиточен»*.



Рисунок «Прием шведского посла царем Алексеем Михайловичем». Художник Э. Пальмквист. 1674





Рисунок «Земский приказ на Красной площади». Справа земский ярыжка

В Разбойном приказе губные старосты давали присягу честно выполнять возложенные на них обязанности.

В помощь губным старостам «сошными людьми» избирались **губные целовальники**. Старосты и целовальники составляли **губную избу**, являвшуюся органом местного самоуправления в уезде. Кроме административных и судебных функций, на нее возлагались полицейские полномочия.

К середине XV века появляется еще одна должность, связанная с охранением закона – **городничий**, который позже стал называться **городовым приказчиком**. В.Н. Татищев о нем писал следующее: «Городничие названы прежде объезжие и огневищики. Их должность большей частью полицейская, а о запирании и отпирании городских ворот в крепостях плац-майорская. Они были учреждены при царе Иване I и ныне в малых городах, где полицмейстеров не определено, имеется городничий»⁶.

Созданием этой должности государство пытается ввести на местах официального представителя центральной власти и сузить постепенно функции «кормленщиков».

В системе исполнения судебно-полицейских полномочий активную роль продолжала играть и **церковь**. В средние века она имела право самостоятельного розыска, расследования и суда по большому кругу преступлений. Под юрисдикцию священников попадали не только церковные служители, но и простые миряне.

Кроме всех перечисленных участников правоохранительной деятельности, судебными и карательными правами мог наделяться небольшой круг **лиц, приближенных к царским особам**.

Из некоторых документов средневековой Руси можно сделать вывод, что довольно распространенным способом борьбы с преступностью был **розыск преступника самим потерпевшим**, что закреплялось еще в «Русской правде».



Достаточно пристальное внимание вопросам правопорядка уделялось и на межгосударственном уровне. Так, в договоре между русскими князьями оговаривались действия по порядку задержания и выдаче преступивших закон в одном княжестве и скрывавшихся в другом⁷.

Конкретизация сфер и направлений полицейской деятельности обозначилась в XVI веке с созданием Приказов – центральных органов государственного управления и таких местных органов, как земские и губные избы. В нескольких правовых актах того времени детализировалась правоохранительная деятельность на местах. В частности, в Приговоре «О разбойных делах» уточнен порядок дознания и карательные меры, которые должны приниматься к разбойникам и убийцам губными старостами. В Приговоре «О губных делах» на бояр, помещиков, дворян возлагается задача по содействию следствию, проводимому губными старостами, а старостам запрещается заканчивать расследование мировым соглашением потерпевшего с разбойником, а доводить дело до суда для того, «чтоб лихих вывести»⁸.

Основным органом в России XVI столетия, исполняющим полицейские функции, стал **Разбойный приказ**, созданный в 1539 году⁹. Сфера его деятельности распространялась на всю территорию государства, за исключением Москвы и Московского уезда.

В 1556 году для систематизации работы была составлена Уставная книга Разбойного приказа. В Книгу вошли несколько правовых актов, регламентирующих борьбу с преступностью. В них определялся порядок следствия, меры наказания и система назначения на полицейские должности. О механизме назначения на правоохранительную должность говорилось следующее: «Губным старостам, по городам и по губам, быти по выборам всяких людей. Губным целовальникам з губными старосты у дела быти по выборам сошных людей. В губной избе тюремным сторожам бытии по поручным записям сошных людей. Губных старост, и губных целовальников, и губных дяжков привод ити к крестному целованию, пуцать в губы, а без крестного целования у дел им не бытии»¹⁰. Кроме прочего, в Уставную книгу вошла «Крестоцеловальная запись губных старост» – прообраз присяги сотрудников правоохранительных органов. В ней, в частности, указывалось: «...А посулов нам и поминков от того ни у кого не имати никоторыми делы, никоторую хитростью, и разбойников и татей ведомых по посулам и по дружбе не отпуцати по сему крестному целованию...»¹¹.



Рисунок «Праздник Входа Господа в Иерусалим». Художник Мейенберг.
(Стрелецкие полки на богослужении)





Картина «Царский выезд».
Художник С.В. Иванов. 1902 г.

Одним из первых нормативных актов, регламентирующих контроль миграции населения, стал «Указ о татевных делах», вышедший в 1555 году. В нем устанавливался порядок, при котором старосты и целовальники должны были уточнять у приезжих причины их перемещения, а население должно было заявлять в губных избах о наличии таких людей у себя на постое. В дальнейшем контроль перемещения населения усиливался, для чего разрабатывались специальные документы, удостоверяющие личность. Они назывались «проезжими грамотами» и подразделялись на грамоты для выезда за рубеж, грамоты для иностранцев и грамоты для служилых людей Сибири и Нижней Волги¹². В начале XVIII века для унификации документов, удостоверяющих личность, вводятся паспорта. В Инструкции от 24 декабря 1719 года говорилось: «...чтоб никто никуда без пашпортов или проезжих писем не ездили и не ходили». Не имевших указанных документов «...иметь за подозрительных, и об них крепко наведываться, откуда они есть...». Здесь же обращалось внимание на гуманное отношение к задержанным за нарушение паспортного режима: «Однако ж смотреть накрепко, дабы безвинно и без всякой причины ко истязанию не привести»¹³. Еще раз положения об ужесточении контроля за перемещениями населения продублированы в Указе Сената от 26 апреля 1762 года¹⁴.

«...иметь за подозрительных, и об них крепко наведываться, откуда они есть...». Здесь же обращалось внимание на гуманное отношение к задержанным за нарушение паспортного режима: «Однако ж смотреть накрепко, дабы безвинно и без всякой причины ко истязанию не привести»¹³. Еще раз положения об ужесточении контроля за перемещениями населения продублированы в Указе Сената от 26 апреля 1762 года¹⁴.



Картина «Иван Грозный и Малюта Скуратов». Художник Г.С. Седов





При производстве уголовных дел и вынесении приговора до середины XVII века пользовались «Русской правдой», Псковской судной грамотой, Судебниками и решениями предыдущих судов. Перечисленные документы и последний Судебник от 1550 года содержали нормы, допускавшие широкую трактовку как преступлений, так и наказаний. Кроме того, в последнем сборнике законоположений накопилось очень много несистематизированных дополнений, что делало его неудобным для использования. Поэтому при расследовании преступлений и судопроизводстве часто допускалось личное толкование статей, что приводило к субъективизму и, как следствие, к мздоимству и росту недовольства уголовно-процессуальной системой. Поэтому одним из требований участников Московского восстания 1648 года был «...справедливый приговор и указ, чтобы во всей земле были прекращены всякая неправда и притеснение бедных...»¹⁵. Требования восставших были учтены, и Земский собор принял решение о разработке нового законодательного документа. В 1649 году появилось Соборное Уложение. В соответствии с Уложением, главным способом получения информации о преступлении являлся донос, а главным способом получения информации – пытка. Пытали не только обвиняемых, но и свидетелей. Правда, доносчиков не только пытали, но и поощряли имуществом преступника в случае подтверждения доноса. Если донос не подтверждался, то изветчика пороли, но следствия по делам, связанным «со словом и делом», то есть политическим делам, не закрывали. Так, выражения «слово и дело государевы» и «злое дело» в начале XVII века вошли в российскую судебную-следственную практику.

В соответствии с Соборным Уложением 1649 года, уточнявшим ранее сложившуюся правоохранительную и судебную системы, в губные старосты должны были избираться дворяне «добрые и прожиточные, которые по старости или за раны отставленные, или из которых служат дети их и племянники». Кроме того, в требованиях указывалось: «...которые грамоте не умеют и тех в губные старосты не выбирать». В тех городах, где не было дворян, выбирались старосты из детей боярских на тех же условиях¹⁶.



Картина «Стрельцы». Художник С.В. Иванов





Картина «Прием челобитных в приказе»

С начала XVI века в столице и крупных российских городах появились особые наряды патрульно-постовой службы. **Решеточные сторожа** под руководством **решеточных приказчиков** начинают обходить улицы и охранять выезды из населенного пункта. Скорее всего, служба этих нарядов благоприятно отразилась на порядке в городах. Например, в новгородской летописи по этому поводу сказано: «...Начаша милость божия быти и тишина по всему граду от лихих человек...»¹⁷. В «Наказе о градском благочинии» 1649 года этим нарядам отводилась главенствующая роль в профилактике правонарушений и борьбе с пожарами. По указанию царя создавалась дополнительная команда, которая днем и ночью «беспреданно» должна была патрулировать по городу. Назначенным царем объезжим в количестве двух человек придавались пять решеточных приказчиков Земского двора. Для усиления данной команды придавались «со всяких людей, 10 дворов по человеку, с рогатины, и с топоры, и с водовливыными трубами»¹⁸. Это формирование можно считать первой городской полицейской командой, созданной на постоянной основе.

С целью повышения авторитета Разбойного приказа издавались не только документы, расширявшие его юрисдикцию, но и назначались для руководства им знаменитые на всю страну люди. Так, с 1623 по 1636 годы Приказ возглавлял Дмитрий Пожарский.

В столице и Московском уезде руководство борьбой с тяжкими преступлениями осуществлял **Земский приказ**. Его компетенция была гораздо шире, нежели у Разбойного. Кроме борьбы с преступностью на него возлагались: охрана общественного порядка, контроль противопожарной безопасности и тушение пожаров, надзор за санитарным состоянием улиц, торговых мест и т.д. Службу в столице и уезде несли **земские ярыжки**, в свое время так описанные В.Н. Татищевым: «Земской ярышкой назывались полицейские служители, которые в Москве красное и зеленое, а в других великих городах иного цвета платье, на груди нашиты были 2 буквы, З и Я, чтоб по оному звание и должность их знали. Когда государю поход или ход со кресты, тогда несколько их с метлами и лопатами наперед всех шли, путь очищали; они же везде, где ссора или драка учинилась, могли взять и к суду отвести, в чем им никто противиться не мог»¹⁹.





В деятельности Земского приказа вскрывались моменты, весьма отрицательно характеризующие его деятельность. Так, в одном из анонимных писем, попавшем в архив Приказа тайных дел, о процветании коррупции в этом полицейском учреждении говорилось следующее: «...Служивые люди, сбегши с твоего великого государя службы, живут для воровства..., заклады принимают татинные и разбойные и сами грабят, а деньги делят помесячно..., а Земского приказа начальные люди про то их воровство про все ведают да покрывают, потому что они с ними во всем делятся...»²⁰.

Вследствие того, что выполняемые Разбойным и Земским приказами функции были схожими, издавались документы, перераспределявшие и уточнявшие их компетенцию. Так, поначалу тяжкие преступления были отнесены к ведению и Земского, и Разбойного приказов²¹. Затем Указом от 26 октября 1681 года «разбойные, убийственные и татинья дела» передавались из Земского приказа в Разбойный²².

Но и после того как были основаны Разбойный, Земский, судные приказы, остальные учреждения продолжали выполнять полицейские функции в отношении населения, проживающего на подведомственной территории. Даже такой государственный орган, как Посольский приказ, в полном объеме обеспечивал охрану общественного порядка, безопасности, вел борьбу с мелкой преступностью в Мещанской слободе Москвы.

Правовые акты того времени, как уже говорилось, предусматривали активное участие в борьбе с преступностью и всего **населения**. За уклонение от обязанностей по охране порядка Соборное уложение грозило горожанам денежными штрафами. За неоказание помощи подвергшемуся нападению и отказ в задержании преступника человек, кроме денежного штрафа, подвергался телесному наказанию.

В период правления Алексея Михайловича произошла дестабилизация внутривластной обстановки, вызванная многочисленными восстаниями и расколом церкви. Для укрепления центральной власти требовалось усиление контроля деятельности местных органов власти и охраны порядка.



Красная площадь. Слева здание Земского приказа





Вид на Воскресенские ворота Китай-города и Кремль со стороны Тверской улицы.
Акварель мастерской Ф.А. Алексеева. (Справа у реки службу несет будочник)

Поэтому в 1650 году был образован еще один орган охраны правопорядка – **Приказ тайных дел**. Царь поставил Приказ тайных дел над другими Приказами для контроля за ними и вменил ему в обязанности управление царскими вотчинами, рассмотрение челобитных на высочайшее имя и рассмотрение государственной важности дел. Сфера деятельности этого Приказа распространялась на дела, которые обычно брал на контроль сам государь, и которые считались очень важными и в то же время особо секретными. Интересно, что датировка документов, хранившихся в архиве Приказа, прямо указывает на то, что задолго до 1650 года, то есть до его официального появления, в России уже существовал орган, обладавший подобными же полномочиями и выполнявший схожие функции.

Во главе Приказа тайных дел, разместившегося в царской резиденции, стоял тайный дьяк, имевший в подчинении от 6 до 15 подъячих. Подъячи начинали службу без определения казенного жалования. Их доход официально состоял из подношений просителей. Через несколько лет подъячего «верстали», то есть ставили на государственный оклад, который приблизительно в десять раз был меньше, чем у дьяка. Поэтому система подношений по-прежнему являлась основным источником доходов не только подъячих, но и дьяка. Такая система способствовала развитию вымогательства, взяточничества и, как следствие, вынесению субъективных решений, основанных на личном интересе.

С конца 40-х годов XVII века распоряжениями царя и Боярской думы создавались специальные Следственные комиссии для производства по конкретным политическим делам. В зависимости от важности дела комиссия могла подчиняться Приказу тайных дел или Боярской думе, или непосредственно самодержцу. Комиссии состояли обычно из боярина, окольничего или стрельца, дьяка и подъячих. Под контролем таких важных органов и лиц следствие, приговор и его исполнение проходили очень быстро. Такие комиссии ввиду их удобства использовались практически всеми Романовыми вплоть до Александра III.

Со временем все особо важные дела стали из Следственных комиссий передаваться в Приказ тайных дел, и он стал первым в России учреждением, централизованно занимавшимся государственными преступлениями. Кроме того, при нем была создана Особая следственная комиссия, занимавшаяся следствием по восстаниям.





Немаловажную роль в правоохранительной деятельности играли воинские подразделения. Практика взаимодействия гражданских и военных в этой сфере существовала довольно длительный исторический период²³. Доказательством этого могут служить правовые акты, документы и сочинения различных авторов. На Руси издревле существовала десятичная система управления, возникшая как потребность военной организации. Она включала в себя избираемых или назначаемых для руководства определенным количеством воинов – тысяцких, сотских, десятских. Данная категория руководителей обладала одновременно военными, административными и полицейскими полномочиями. В период войн они руководили воинскими формированиями, а в мирное время – обеспечивали общественный порядок в регионе проживания. С течением времени и в связи с изменениями в военном деле – созданием регулярных частей, а затем и армии, в их обязанностях постепенно стали преобладать административные и полицейские функции²⁴.



Картина «Приказ в Москве». Художник А.С. Янов

Со второй половины XVII века наблюдается ослабление деятельности земских и губных учреждений в сфере охраны правопорядка. Постепенно административно-полицейские функции переходят к **воеводам**. Этот процесс начинался на окраинах государства и постепенно дошел до центра страны. В Указе «О сыске воеводам воров и разбойников» 1664 года прямо говорится о том, что воеводы на местах должны возглавлять розыскную деятельность: «...и где воровские люди, разбойники, и тати и смертные убийцы объявятся, и на те станы и в погоню ездить им воеводам неотложно самим, со всяким боевым ружьем, чтоб тех воров и смертных убийцев переимать»²⁵. Наряду с этим, данный документ показывает, кто кроме воевод привлекался к правоохранительной деятельности. Для розыска преступников воевода мог взять: «...дворян и детей боярских, и всякого чину служилых людей, и пушкарей, и рассыльников, и монастырских служек, и тутошних жителей, и их людей, и сотских, и пятидесятских, и десятских, и прикащиков, и старост, и крестьян многих людей...»²⁶. Анализируя состав перечисленных участников розыска, можно сделать вывод о довольно внушительных полномочиях воевод.



В 1669 году упраздняются должности губных старост, и вся полнота власти передается воеводам.

Особую роль в охране правопорядка в средневековой Руси сыграли стрельцы.

В 1550 году были созданы постоянные **полки стрельцов**. Стрелецкое войско выполняло две функции: внешнюю – по защите государства от внешних врагов и внутреннюю – по охране государственной власти.

История стрельцов начинается с того, что из существовавших к тому времени пищальников было отобрано 3000 воинов, сформировавших шесть статей, позже переименованных в Приказы, по 500 человек. Расположились они в Москве. При Иване IV численность стрельцов достигла 7000 человек. Командовали приказами 8 голов и 41 сотник. К середине 80-х годов XVI века количество стрельцов перевалило за 20 000.

В январе 1565 года на Руси вводится опричнина, которой отошли центральные и северные земли со всеми прилежащими к ним городами. Иван IV создает **опричное войско** из преданных ему дворян, служилых людей и московских бояр. Опричники предназначались для защиты интересов царя. Они носили черную одежду, а к седлу прикрепляли собачью голову и метлу. Это означало, что они выгрызают и выметают измену из государства. Опричнина принесла разорение многим городам и селам, но она же стала заключительным этапом борьбы за объединение русских земель вокруг Москвы. В 1572 году Иван Грозный отменил опричнину. Охрану государственных интересов продолжало выполнять стрелецкое войско.

Стрелецкая служба была в основном наследственной. Стрельцы получали годовое жалованье, освобождались от налогов и помимо службы занимались теми же видами деятельности, что и остальное население. Кроме московских, существовали и городовые стрельцы. Конечно, московские стрельцы занимали более привилегированное положение, чем городовые. Приказы, а затем полки назывались по именам своих командиров и имели порядковые номера, в каждом городе начиная с первого номера. За отличную службу стрелецким формированиям могли поменять номер. Чем меньше он был, тем почетнее считалась служба в нем. Первым по номеру был столичный «стремянной» полк. Стрельцы полка были посажены на коней. Они никогда не выезжали из Москвы в пограничные города, а постоянно охраняли царя. Поэтому полк и получил название «стремянной», то есть находящийся у стремени государева.

Командный состав приказа (полка) – «начальные люди» – состоял из головы (тысяцкого), полуголова (пятисотского), сотников и урядников (пятидесятников и десятников). Головами могли стать только представители высшего сословия. Полуголова и сотники набирались из дворян и детей боярских. Урядниками назначались лучшие из стрельцов. С 25 марта 1680 года было велено командиров «ведать против иноземного чину». Начальствующий состав переименовывался «из голов в стольники и полковники, из полуголов в полуполковники, из сотников в капитаны».

В 1683 году приказы были переименованы в полки, а составлявшие их сотни – в роты.

Кроме того, на Руси с давних времен стала складываться гарнизонная система расположения войск. Начало свое она берет также со времен царствования Ивана Грозного, который ввел для охранения Москвы институт так называемых «жильцов». По нарядам воевод на жительство в столицу каждые три месяца должны были съезжаться выделенные из разных городов дворяне, которые составляли войско численностью до трех тысяч человек для содержания караулов. Но были случаи, когда жильцы использовались и в дальних походах. Служба эта считалась почетной, к ней допускались представители зажиточных слоев, обладавшие особыми личными качествами, отличавшиеся *«храбростию на войне, расторопностию и красивою наружностию»*.

Кроме стрельцов и жильцов, службу по охране правопорядка частично выполняли **жилые полки**, которые были размещены по разным городам для охранения южных окраин Руси.



ПОЛИЦЕЙСКИЕ УЧРЕЖДЕНИЯ И ФОРМИРОВАНИЯ при ПЕТРЕ I

В 1682 году к власти в России приходит Петр I. Его внутренние реформы можно условно разделить на два периода: примерно до 1715 года и после. Особенностью первого этапа были спешка и не всегда продуманный характер, что объяснялось ведением Северной войны. Во втором периоде реформы были более планомерными и направленными на внутреннее обустройство государства. К основным результатам деятельности императора в правоохранительной сфере можно отнести создание государственных полицейских структур и выход законодательных актов, очерчивающих основные обязанности, полномочия и границы деятельности полиции.

В 1684 году учреждается новый правоохранительный орган – Приказ розыскных дел, который занимался расследованием преступлений царицы Софьи Алексеевны и ее соратников.

Указ от 10 марта 1704 года отменяет в городах сыщиков и губных старост. Судебная и полицейская власть переходит полностью к **воеводам**

и дворянам, выбиравшимся местными помещиками и вотчинниками. В больших городах в помощь воеводе избиралось 3-4 человека, а в малых – два. Причем единоличная власть воеводы трансформировалась в коллегиальную. Указ предписывал: *«одному воеводе без них, дворян, никаких дел не делать и указу по ним (по делам. – Авт.) не чинить»*. Это, по-видимому, должно было способствовать искоренению коррупции на местах.

Формирование столичной полиции на казенной основе начинается с 1715 года. В этот период учреждается **Полицмейстерская канцелярия**. Она комплектуется офицерами и нижними чинами армейских частей, расквартированных в Санкт-Петербурге. За откомандированными в Полицейскую канцелярию воинскими чинами сохраняются: форменная одежда, звания и денежное содержание в соответствии со штатами армейских подразделений.

Официальным днем рождения российской полиции считается 25 мая 1718 года. В этот день Петр I издает Указ «Пункты, данные Санкт-Петербургскому генерал-полицмейстеру». Этим актом вводится должность **генерал-полицмейстера столицы** и перечисляются основные направления деятельности подчиненных ему сил. Эти направления условно можно разделить на две части – административную и полицейскую. К первому направлению относились: контроль строительного регламента, контроль чистоты и проходимости улиц, обеспечение гигиены при торговле продуктами. Ко второму направлению можно отнести: пресечение драк, досмотр подозрительных домов, проверка «гулящих и слоняющихся горожан и приезжих».

С целью лучшей организации правоохранительной деятельности от каждой слободы (улицы) выбирались **старосты** и от десяти дворов – **десятские** с десятком «из тех же жителей».

По указу для поддержания порядка с каждого двора назначались **караульщики**, вооруженные «каким-нибудь ружьем» против преступников или топором, ведром на случай пожара. В ночное время караульщики должны были патрулировать с трещотками «как обычай в других краях».



Ф.Ю. Ромодановский – помощник Петра I в полицейских делах.
Первый глава Преображенского приказа





Первый генерал-полицейстер
Санкт-Петербурга граф А.М. Девьер

На концах улиц оборудовались шлагбаумы, и при них стояли «**караулы с ружьем**». Шлагбаумы на ночь опускались «*к пресечению проходов воровских и прочих непотребных людей*». Караульщики и ночные сторожа по окончании службы докладывали обо всем замеченном своим десятским, а десятские информировали старост. Старосты шли на доклад к генерал-полицейстеру столицы²⁷.

Выборные от населения наряды, не обученные службе, да и не имеющие возможности основательно ее освоить, так как избирались поочередно, конечно, не могли в полном объеме выполнять полицейские обязанности. Поэтому одновременно с выборной полицией создавалась и казенная полиция.

В 1715 году Петр I утверждает Артикул воинский. Этот военно-уголовный кодекс помимо перечня военных преступлений содержал и общеуголовные нормы. Поэтому царь распространил действие Артикула на все население государства. Соборное уложение 1649 года и Артикул воинский 1715 года составили основу

русского следствия и судопроизводства на долгие годы. Только при Николае I постепенно перестали применять эти документы на практике. В дополнение к Артикулу воинскому в том же году вышло «Краткое изображение процессов» как закон, регламентирующий порядок судопроизводства. В нем методы сыска и дознания остались прежними – донос и пытка. В главе 6 «О расспросе с пристрастием и пытках» толковались случаи правомерности применения пыток и их классифи-



Картина «Утро стрелецкой казни». Художник В.И. Суриков



Картина «Начальник тайной полиции А.И. Ушаков допрашивает княжну Марию Юсупову».
Художник Н. Неврев

кация. Не разрешалось применять пытки (но не во всех случаях) к старикам, беременным женщинам и высокопоставленным государственным деятелям. Если при трех пытках подследственный говорил одно и то же, показания признавались действительными.

В распоряжении генерал-полицейстера имела **Полицейстерская канцелярия** (после смерти Петра I переименованная в **Главную полицейстерскую канцелярию**), в штате которой для ведения делопроизводства находились 1 дьяк и 10 подьячих, а также **специальная полицейская команда**, состоявшая из 5 офицеров и 36 нижних чинов.

К 1723 году штат команды состоял из: одного майора, трех капитанов, четырех поручиков, двух вахмистров, трех сержантов, двух каптенармусов, четырех капралов, одного писаря, четырех барабанщиков, 39 рядовых, 15 «фурманчиков» и десяти «офицерских из хлопцев денщиков». Майор одновременно являлся помощником генерал-полицейстера. Офицеры полицейской команды не имели каких-либо закрепленных за собой районов города, а выполняли различные поручения руководителя по направлениям правоохранительной и административно-хозяйственной деятельности. Команды нижних чинов несли патрульную службу, выставляли караулы и служили силовым резервом. Жалование чинов полиции было небольшим и составляло только половину денежного содержания армейцев того же чина. Всего в штате Полицейского управления числилось 88 человек, суммарное годовое жалованье которых составляло 1059 рублей. Сам генерал-полицейстер, скорее всего, получал жалование при императорском дворе.



А.И. Ушаков.

«Министр» Тайной канцелярии 1718-1722 гг.
 Руководитель Преображенского приказа 1726-1727 гг.
 Глава Канцелярии тайных розыскных дел 1731-1746 гг.

Полицейстерская канцелярия являлась коллегиальным органом и состояла из двух частей: распорядительной, рассматривавшей и совместно решавшей текущие дела, и исполнительной, то есть, собственно канцелярии, ведающей делопроизводством. Кроме штатных дьяков и подьячих в ней состояли советники и ассессоры, а затем: секретарь, казначей, нотариус, регистратор, канцеляристы и копиисты. Советники и ассессоры выбирались из населения и утверждались Сенатом, а остальные чиновники назначались коллегией. В обязанности секретаря входили: принятие решений и сообщение их коллегии. Разные категории дел разделялись между советниками и ассессорами, которые готовили доклады по ним перед коллегией. Председателем коллегии являлся генерал-полицейстер, но решения по делам выносились только голосованием всех членов коллегии.

16 января 1721 года Петр I еще раз уточнил круг задач, решаемых полицией. Она, по словам императора, «...рождает порядки и нравоучения: всем подает безопасность от разбойников, во-

ров, насильников и обманщиков, непорядочное и непотребное жилье отгоняет и принуждает каждого к трудам и к честному промыслу; препятствует дороговизне, предостерегает все приключившиеся болезни; производит чистоту по улицам и в домах; запрещает излишество в домовых расходах; защищает вдов, воспитывает юных в целомудренной чистоте и честных науках».

В 1722 году в Москве была учреждена должность **обер-полицейстера** и создана **Московская полицейстерская канцелярия**.

Так в петровскую эпоху стала формироваться полицейская система России. Центральными органами управления стали генерал-полицейстер с подчиненной ему Санкт-Петербургской полицейстерской канцелярией, которая после создания Московской канцелярии переименовывается в Главную полицейстерскую канцелярию.

Городские полицейстерские конторы во главе с полицейстерами подчинялись **Главной полицейстерской конторе** и были независимы от гражданских властей, в том числе от губернаторов и воевод. Генерал-полицейстер подчинялся только императору и Сенату.

Кроме собственно полиции, в XVIII веке появлялись организации со схожими функциями.

В связи с ростом особо опасных преступлений создавались временные и постоянные специальные органы. В 1724 году при Сенате была учреждена **Контора розыскных дел с особливой палатой**, для ведения чрезвычайных дел и розыска опасных преступников, материалы по которым доходили до Сената. Считая, что особых расследований будет не так много, Петр I повелел: «...Сему месту быть без служителей, но когда случай позовет, тогда на время брать»²⁸.

Для тайного контроля государственных организаций и должностных лиц Петром I создана **система фискальства**. Указом «О фискалах» от 2 марта 1711 года Сенату предписывалось: «Выбрать обер-фискала, человека умного и доброго из какого чина ни есть...» для руководства фискальной деятельностью на местах. Подразделения фискалов создавались в армии, на флоте и при духовном правлении («инквизиторы»).



Отправление П.П. Шафирова в Кремль на казнь из Преображенского приказа

Поначалу фискалат не был самостоятельным подразделением. Он включался в сенатскую канцелярию как фискальный стол. В 1712 году **обер-фискал** с добавлением к названию должности «государственный» был официально введен в состав Сената.

В 1714 году происходит расширение штата фискальной организации и детализируются обязанности ее членов. В помощь обер-фискалу, находящемуся «при государственном правлении», назначались четыре фискала, причем два из них должны были быть из купечества, чтобы «тайно ведать купеческое состояние». При губернском правлении также назначалось четыре человека во главе с **провинциал-фискалом**. В городах в зависимости от их размеров служили один-два фискала. Основная их обязанность обозначалась как «...взыскание всех безгласных дел», то есть: «1. Всякие преступления указом, 2. Всякие взятки и кражу казны и прочее, что ко вреду государственному интересу быть может, 3. Також и прочие дела народные, за которых нет челобитчиков...». В то же время фискалам запрещалось участвовать в делах, ведущихся по челобитным частных лиц.

Методика работы рекомендовалась следующая: «Во всех тех делах фискалам надлежит только проведывать и доносить и при суде обличать...», другими способами участвовать в деле и высказывать о нем личное мнение запрещалось под страхом штрафа, разорения или ссылки.

Поначалу фискалы вели только «тайное проведывание» дел. Но уже по Указу 1714 года им поручалось и открытое наблюдение.

Для стимулирования деятельности фискалов устанавливался такой порядок, при котором половина штрафа, наложенного на виновного, передавалась фискалу. Законодательные акты ограждали фискала от преследования за недостоверный донос. Однако устанавливалась и ответственность фискала за служебные нарушения. Так, если его донос был недостоверным, но без корысти, на фискала налагался штраф, а если он клеветал в суде из корыстных побуждений, ему присуждали то наказание, которое он просил для оклеветанного.

По всем делам, ведущимся фискалами на местах, обязательно информировался обер-фискал или его помощники, а также губернатор или комендант. О делах государственной важности фискалы должны были доносить непосредственно монарху. Если власти на местах не реагировали на

информацию о выявленных преступлениях, то фискал докладывал об этом своему начальнику, а обер-фискал – Сенату.

При назначении на должность фискала особое внимание обращалось на нравственные качества, возраст и статус кандидата: «...выбирать иных людей добрых и правдивых, ...только из дворян молодых не принимать... А именно от сорока лет и выше кроме тех, которые суть из купечества...»²⁹.

Должности фискалов были сохранены и после создания Коллегий. В соответствии с Генеральным регламентом от 1720 года **коллежские фискалы** находились в двойном подчинении: коллегии и обер-фискалу. Фискал Коллегии смотрел, чтобы в ней был порядок и вопросы решались законно. При вскрытии злоупотреблений фискал обязан был доложить об этом руководству Коллегии. О нарушениях, допущенных президентом Коллегии, он информировал обер-фискала. Определенная бесконтрольность деятельности фискалата порождала злоупотребления. Поэтому в Генеральном регламенте 1720 года фискалам предписывалось доносить «осторожно», не имея твердых улик, не бросать подозрения на невиновного.

По указу Сената от 24 февраля 1721 года фискальная деятельность ставилась под контроль Юстиц-Коллегии³⁰.

В 1722 году при расследовании незаконной деятельности уже самого обер-фискала была введена должность **генерал-фискала**, которому подчинялся обер-фискал. Под руководством генерал-фискала создается фискальная канцелярия. К 1727 году ее штат состоял из двух провинциал-фискалов, фискала от купечества, секретаря, протоколиста, двух канцеляристов, четырех копиистов, двух сторожей и четырех солдат. Всего в империи насчитывалось 233 фискала.

Неконтролируемая деятельность фискалов вызывала ненависть к ним чиновничества. Встречая скрытый саботаж, фискалы с трудом добивались рассмотрения своих материалов в судебном порядке. Тайная слежка за крупными руководителями государства иногда приводила к отставке, а иногда и ссылке руководителей фискалата. После смерти Петра I преследование фискалов усилилось. 29 декабря 1729 года организация прекратила свое существование. В армии и на флоте фискалат продержался чуть дольше.

В XVIII столетии продолжали свою деятельность и учреждения, занимающиеся охраной государственной безопасности, ведением особо важных дел и политическим сыском. При Петре I эти функции выполняли **Преображенский приказ** и **Тайная розыскная канцелярия**.

Созданный в 1686 году Преображенский приказ к ведению политических дел пришел не сразу. Только после десятилетней деятельности Приказ постепенно стал заниматься делами только государственной важности. В указе 1702 года уже прямо говорилось о передаче материалов, связанных с политическими преступлениями, в это учреждение. В 1711 году руководителю Преображенского приказа стольнику Ф.Ю. Ромодановскому передаются все розыскные дела и дела Приводного стола Московского гарнизона³¹. Попытки отдельных организаций и органов власти передавать в Преображенский приказ общеуголовные материалы пресекались Петром I. В 1722 году император издает указ, четко очерчивающий компетенцию данного учреждения. Преображенский приказ должен был заниматься следующими делами: «1. Которые в государственных делах, а именно: в дурных словах; или деле к возмущению и тому подобных дел... 2. Посторонних дел, разве мелких каких убийств или городских разбоев в Петербурге или в Москве в то время, где будет наша персона присутствовать. А без нашего присутствия не делать и не брать»³².



Наказание плетью. Офорт XVIII века



Клеймение

Примерно до 1700 года участие в работе Преображенского приказа принимали Боярская дума, а затем Ближняя канцелярия, но потом деятельностью Приказа стал руководить лично царь. Попытки высших чиновников подчинить Приказ своим учреждениям отклонялись. Даже когда Приказы были заменены Коллегиями, Преображенский приказ не изменил своего наименования. Глава Приказа Ф.Ю. Ромодановский получил от царя исключительное право применять телесные наказания, штрафы и заключение в острог любого, кто не подчинялся приказам и распоряжениям, исходящим из этого учреждения.

Одним из источников получения информации о неблагонадежных подданных России оставались доносы населения по словесной формуле «слово и дело» и подметные письма, имевшие глубокие исторические корни. Петр I ограничил практику применения формулы и писем тремя пунктами: «...о каком злом умысле против персоны Его Величества или измены, о возмущении или бунте, о похищении казны»³³. Причем по этим случаям населению можно было обращаться прямо к царю или к караульному сержанту во дворце. Однако практика показала, что многие объявившие, что располагают государственной важностью информацией, использовали встречи с царем для решения совсем других вопросов. Частыми стали случаи оговоров. Поэтому вскоре анонимные доносы были запрещены, подметные письма должны были сжигаться на том месте, где их нашли. Царь отменил личные аудиенции. Вся информация к нему шла через караульных офицеров.

Для усиления борьбы с должностными преступлениями Указом от 23 октября 1713 года всем категориям населения, включая и земледельцев, разрешено доносить о злоупотреблениях, невзирая на ранги и чины. В качестве поощрения за информацию обещано было передавать доносителю имущество преступника и даже присваивать чин – «а буде достоин – будет и чин»³⁴.

В 1729 году Преображенская канцелярия была ликвидирована, но еще за два года до этого она потеряла монополию на ведение дел государственной важности. Часть дел стала поступать в Сенат. В последующем политический сыск осуществлял Верховный тайный совет и Сенат. Наиболее важные дела передавались в Совет. С течением времени практика показала неэффективность следственной и судебной работы этих учреждений.

В начальный период петровской эпохи определенную роль в правоохранительной системе продолжали играть стрельцы. Как известно, Петр I упразднил московских стрельцов в 1711 году, однако отдельные городские формирования просуществовали до 1716 года, продолжая следить за порядком в провинциальных городах, куда они были сосланы.



П.А. Толстой. «Министр» Тайной канцелярии.
1718-1726



В.Ф. Салтыков. Санкт-Петербургский
генерал-полицеймейстер. 1734-1740

Жилые полки, созданные для охраны юга Руси, при Петре I уже именовались гарнизонами. Создание регулярной армии наложило свой отпечаток на эти гарнизонные войска. Табель от 19 февраля 1711 года предусматривал организацию 43 пехотных **гарнизонных полков**, к которым позднее добавились еще и драгунские полки. В 1720 году уже имелось 49 пехотных полков и один батальон пехоты, четыре полка и один эскадрон драгун, составившие гарнизонные войска. Формировались они первоначально из стрельцов, солдат и рейтар, а также из не способных к полевой службе нижних чинов. Часть этих формирований (21 полк) составляли **«остзейские гарнизонные полки»** (они располагались близ западных рубежей империи), остальные именовались **«внутренними гарнизонами»**. Общая их численность составляла 71 831 человек. Остзейские полки получали большие, по сравнению с прочими, оклады. Содержание остальных было неодинаковым и зависело от отпускаемых из казны сумм. Полк состоял из двух батальонов, а последний – из четырех рот. Организационная структура гарнизонных полков и батальонов схожа с полевой пехотой. В обязанности гарнизонов помимо армейских входили и полицейские функции.

Кроме того, огромную роль в полицейской деятельности играли гвардейские части. Вместе с Преображенским приказом политическим сыском занимались образованные при Петре I розыскные канцелярии под руководством **гвардейских офицеров**. Такие учреждения назывались «майорскими канцеляриями», так как их возглавляли майоры, или имели название конкретного дела. В 1718 году некоторые из них вошли в состав созданной специально для рассмотрения дела царевича Алексея **Тайной розыскных дел канцелярии**. В тот период четких разграничений в юрисдикции Тайной розыскных дел канцелярии и Преображенского приказа не существовало. Это подтверждает указ от 28 апреля 1722 года, в котором говорится о том, что если где в населенных пунктах объявятся злодеи, порочащие власть, «...их в самой скорости имая, приводить в городы к правителям, а в тех городех правителям, приняв их, и заковав в ручные и ножные железа, не распрашивая, присылать в Тайную Канцелярию или в Преображенский приказ»³⁵.

Для производства арестов, обысков и других полицейских мероприятий нередко использовался личный состав Преображенского и Семеновского полков, остававшихся в ведении Преображенского приказа.



ПОЛИЦЕЙСКИЕ УЧРЕЖДЕНИЯ И ФОРМИРОВАНИЯ при АННЕ ИОАННОВНЕ

При Анне Иоанновне сделана попытка упорядочить российскую судебнополицейскую систему. 22 июля 1730 года вышел ее именной указ, в котором учреждались **два приказа: Судный и Сыскной**, а также разграничивались их функции. В Сыском велись «таинные, разбойные и убийственные дела». Теперь пойманные в Москве преступники, регистрировались в Полицейской канцелярии и отправлялись в Сыскной приказ³⁶. Судный приказ занимался более мелкими правонарушениями и преступлениями.

С 1731 года московский генерал-полицмейстер стал подчиняться Сенату³⁷.

В этом же году дела, переданные из расформированного в 1729 году Преображенского приказа в Верховный тайный совет и Сенат, передавались генералу Ушакову, который наделялся правом проведения расследований и привлечения к нему канцелярских служащих Сената. А через две недели, 6 апреля 1731 года, сенатским указом Ушакову стали передавать «важные» уголовные дела не только из Сената, но и из других мест: «...*Коллегий, Канцелярий, Губерний и Провинций*» вместе с самими «колодниками». Этим же указом учреждался новый правоохранительный орган империи – **Канцелярия тайных розыскных дел** во главе с Ушаковым с местом дислокации в Москве³⁸.

Канцелярия тайных розыскных дел заняла помещения Преображенского приказа и пользовалась его архивами. Штат Канцелярии комплектовался в основном из бывших служащих-преображенцев.

12 августа 1732 года распоряжением Анны Иоанновны Тайная канцелярия под руководством уже обер-гофмейстера Салтыкова переезжает в Санкт-Петербург, а в Москве остается **контора канцелярии**, находящаяся в прямом подчинении у Салтыкова. 29 августа 1732 года генерал-майор Салтыков назначается генерал-полицмейстером. Императрица приказала: «...*над всеми Полициями в Государстве Нашем иметь ему главную Дирекцию*»³⁹. В 1733 году штат канцелярии составлял 21 канцеляриста и двух секретарей. Московская контора по заданию Канцелярии систематически проводила политический сыск не только в Москве, но и на всей территории государства.

В Санкт-Петербурге правоохранительную деятельность продолжала исполнять примерно в таком же составе, как и при Петре Великом Главная полицмейстерская канцелярия. В начале царствования Анны Иоанновны наружную полицию представляли: полицмейстер, три капитана, три поручика и прикомандированные на один год шесть унтер-офицеров, 16 капралов и 120 рядовых столичного гарнизона. Из-за того, что прикомандировывались к полиции в основном лица не лучшего поведения, Сенат иногда принимал решение «для лучшего исправления полицейской должности» направлять в канцелярию гвардейских унтер-офицеров и рядовых из «*достойных людей*».

Полиция по-прежнему занималась административными вопросами: «напоминала жителям об исправном содержании улиц и каналов», следила, чтобы суда «долговременно не выгрузя» не стояли на Неве, контролировала освещение улиц. Для уличных работ, чистки Невы и каналов при полиции содержалось около ста каторжников. Кроме того, на нее возлагались задачи по борьбе с пьянством, эпидемиями, азартными играми, профилактике пожаротушения. В целях профилактики пожаров при полиции содержались 59 трубочистов, а во время пожаров ей придавались даже гвардейские части столичного гарнизона⁴⁰.

В целях поддержания порядка на улицах Санкт-Петербурга устанавливались рогатки с караулом и организовывались пикеты и патрули. Для патрулирования по улицам города при полиции находилась половина драгунской роты из полевых войск.

В 1733 году состоялся Указ о создании полицейских органов еще в 23 городах России. Чтобы эти структуры заработали, «...*надлежит к Полицейским управлениям определить из имеющихся в*





тех Губерниях гарнизонов в Полицмейстеры, в губернских из капитанов, а в провинциальных – из поручиков, по одному человеку к тому достойных», а также двух канцелярских служащих. Для организации караулов и **службы на съезжих дворах** предписано иметь по одному унтер-офицеру и капралу, восемь рядовых в губернских и шесть – в провинциальных городах. О создании полиции на местах необходимо было доложить в Главную полицию⁴¹.

ПОЛИЦЕЙСКИЕ УЧРЕЖДЕНИЯ И ФОРМИРОВАНИЯ при ЕЛИЗАВЕТЕ ПЕТРОВНЕ

В 1741 году к власти в Российской империи пришла Елизавета Петровна. Господствующими принципами внутренней и внешней политики императрица провозгласила возвращение к петровским преобразованиям. Была восстановлена роль Сената. Кабинет министров упразднен. Главный магистрат, заменённый в 1727 году Ратушей, восстановлен в 1743 году как Контора Главного магистрата. С этого же года Главный магистрат по предписанию Сената подчинялся губернским властям и полиции. Елизавета постаралась сделать так, чтобы деятельность Тайной канцелярии стала незаметной.

Возвращая к жизни требования Указа Петра I от 18 января 1721 года, императрица повелела «*розыски производить и экзекуцию чинить при Полиции... а в разных правительствах розыски производить за неудобство признается*». Для более эффективной правоохранительной деятельности Указом от 1 мая 1746 года при полиции Санкт-Петербурга создавалась **Особая Экспедиция для розыска по делам воров и разбойников**⁴². В этот же день вышел и другой указ, переподчинивший генерал-полицмейстера непосредственно императрице. Сенату предписывалось «*...повелительных указов к нему не посылать, кроме, что принадлежать будет для ведома*», а также выполнять требования и оказывать помощь его деятельности. Отныне все жалобы на действия полиции пересылались к нему. Жалобы на самого генерал-полицмейстера рассматривала лично императрица.



А.И. Шувалов. Глава Канцелярии тайных и розыскных дел.
1746-1762

В царствование Елизаветы Петровны активно велась борьба с пьянством и проституцией. Указами 1743, 1746, 1747 и 1750 годов запрещалась продажа спиртных напитков вблизи церковных строений, во время крестных ходов, литургий и других обрядов. Контроль выполнения этих требований возлагался на полицию, губернские и воеводские канцелярии. Питейные заведения перемещались с главных улиц на второстепенные. Полиции предписывалось создавать «определенные команды», которые должны «*непотребных жен и девок и сводниц смотреть и, пристойным образом разведывая оных, ловить и приводить в Главную Полицию*». Из полиции они доставлялись в **специальную комиссию**.

На отдельных исторических отрезках полиция переходила в полное подчинение местным властям. Некоторые губернаторы пошли еще дальше и создавали свои независимые от Главной кан-





целярии полицмейстерские конторы. С 1743 года магистраты на местах активизируют свою деятельность по созданию местной полиции. Они добиваются создания полицейской структуры, которая была бы в ведении и на содержании купечества. С передачей магистратов в ведение губернаторов в их подчинение попадает и **магистратская полиция**.

В царствование Елизаветы Петровны были учреждены не принадлежавшие к общему составу армии, но находившиеся в зависимости Военной Коллегии **армейские подразделения, выполнявшие охранные и полицейские функции**. 15 января 1742 года создается Сенатская рота, 17 июня 1753 года – рота при Берг-Коллегии, 3 июля 1760 года – две роты при Екатеринбургских золотых промыслах. Кроме того, были созданы и другие формирования, но дата их учреждения неизвестна. В этот период несли службу: две пехотные роты при Монетной и Оружейной канцеляриях, «для сыску воров и разбойников»: одна драгунская рота в калмыцких улусах, одна рейтарская команда в Киеве, одна пехотная и одна драгунская роты в Нижнем Новгороде, и разные команды на Камчатке и других отдаленных местах.

ПОЛИЦЕЙСКИЕ УЧРЕЖДЕНИЯ И ФОРМИРОВАНИЯ при ПЕТРЕ III

После смерти императрицы Елизаветы Петровны Российской империей 186 дней руководил Петр III. За свое недолгое правление он подписал 192 законодательных акта. Пётр III, в подражание деду Петру I, предполагал провести серию реформ. К числу важнейших дел, связанных с правоохранительной деятельностью Петра III, относится упразднение Тайной канцелярии и запрещение использовать словесную формулу «слово и дело» для доносов. В Манифесте от 21 февраля 1762 года говорится: «...*Тайная розыскных дел канцелярия уничтожается отныне навсегда, а дела оной имеют быть взяты в Сенат, но за печатью к вечному забвению в архив положатся*» и «*ненавистное выражение, а именно слово и дело не должно служить отныне значить ничего*». Впредь за использование этих слов предусматривалось задержание полицией и наказание, «*как наказываются озорники и бесчестники*». Лицам, имеющим информацию о противоправной деятельности, рекомендовалось обращаться в «*ближайшее судебное место или к ближайшему воинскому Командиру*», которые в дальнейшем обязаны доложить в Сенат⁴³.

Однако упразднение Тайной канцелярии было всего лишь трюком. За полторы недели до официальной ликвидации Канцелярии тайных дел император 12 февраля 1762 года тайно подписал Указ об учреждении при Сенате Тайной экспедиции и Московской тайной экспедиции при Сенатской конторе⁴⁴. От Тайной экспедиции требовалось выполнение тех же задач, что были у Канцелярии. Все служащие Канцелярии перешли в Тайную экспедицию. Им предписывалось: «...*быть в том же жалованье, которое они ныне получают, а именно: здешним при Сенате, а московским при Сенатской конторе*»⁴⁵.

По предложению назначенного на должность «**Главного Директора над всеми Полициями**» генерала Корфа Петр III своим указом учредил полицмейстеров в тех городах и провинциях, где их до этого времени не было⁴⁶.

Император продолжил работу по ужесточению контроля паспортного режима, начатую еще Петром I. Все наниматели рабочей силы и собственники квартир, сдающие их внаем, предупреждались о том, что должны извещать полицейские органы обо всех прибывших и убывших людях. Невыполнение этих требований каралось ссылкой на галеры и конфискацией имущества.





Одним из последних законодательных актов Петра III стал указ, квалифицировавший убийство помещиками крестьян как «тиранское мучение» и предусматривавший за это пожизненную ссылку.

Петр III 5 июня 1762 года издал указ, в котором говорилось, что вместо «состоявших при Сенате Коллегиях у сыска воров и разбойников и в других ведомствах рот и команд», из которых одни существовали отдельно, а другие считались только в командировке от полков, «учредить при Сенате особый полк на одном положении с полевыми Мушкетерскими полками, а для губерний провинций сформировать особые роты»⁴⁷.

ПОЛИЦЕЙСКИЕ УЧРЕЖДЕНИЯ И ФОРМИРОВАНИЯ при ЕКАТЕРИНЕ II

Екатерина II вступила на престол, имея вполне определенную программу, основанную, с одной стороны, на идеях Просвещения, а с другой – учитывавшую особенности исторического развития России. Важнейшими принципами осуществления этой программы были последовательность, последовательность, учет общественных настроений.

Поддерживая имидж либеральной императрицы, но и понимая необходимость функционирования такого учреждения, как Тайная экспедиция, Екатерина завуалировала ее деятельность под работу Сената. В Манифесте о Тайной экспедиции ничего не сообщалось. Говорилось лишь, что если появятся вновь «дела, которые до сей канцелярии принадлежали», то их надлежит немедленно препровождать в Сенат. Такое двойственное положение дел привело к повышению секретности и увеличению полномочий генерал-прокурора Сената. Он имел право никому кроме императрицы не докладывать о деятельности Тайной экспедиции и даже бесконтрольно уничтожать материалы некоторых дел⁴⁸.

Внося изменения в деятельность полиции, императрица считала, что легче преступление предупредить, чем заниматься поиском, наказанием и исправлением преступников. То есть одной из главных задач полиции становилась профилактика преступности.

При Екатерине Великой впервые в истории российских судебно-полицейских органов правонарушения были разделены на два вида: уголовные и полицейские.

Одним из первых актов, регламентирующих полицейскую деятельность, стал сенатский указ о работе Особой розыскной экспедиции. В нем говорилось, что до утверждения императрицей штатов Особой розыскной экспедиции Санкт-Петербурга по-прежнему следует руководствоваться уже имеющимися документами, и только дела, не имеющие точных ссылок на законы, и сомнительные дела отсылать в Санкт-Петербургскую Губернскую канцелярию. От Губернской канцелярии как от руководящего органа требовалось контролировать работу Особой розыскной экспедиции. Полиция при поимке преступников обязана была препровождать их в Особую экспедицию. Полицейским и воинским командам предписывалось оказывать этой организации посильную помощь «...дабы... злодеи чрез строгое их изыскание с лучшим успехом истребляться могли»⁴⁹.

В этот период Кабинет министров увеличил свою значимость благодаря тому, что ему стала подчиняться Главная полицмейстерская канцелярия.

15 декабря 1763 года в Москве ликвидирован Розыскной приказ. Все дела Приказа передавались в учрежденную при Московской губернской канцелярии Особую экспедицию⁵⁰.

В период с 1775 по 1782 год управление полицией с упразднением должности генерал-полицейстера и Главной полицмейстерской канцелярии было полностью децентрализовано.





В 1775 году принимается законодательный акт «Учреждения для управления губерний», по которому объявлялся примерный штат губерний. В каждом уезде или округе создавался **нижний земской суд** во главе с **земским исправником** или **капитан-исправником** и 2-3 заседателями. В каждом городе, где не было коменданта, учреждался **городничий** (в столице – обер-полицмейстер), земской суд, исправник и городничий. Они выполняли разнообразные функции: полицейские, судебные, хозяйственные и т. д. В тех городах, где стояли воинские гарнизоны, полицейская деятельность осуществлялась **военными комендантами**.

К прямым обязанностям полиции относились: борьба с тайными сборищами, с бродягами и грабителями, нарушителями порядка и спокойствия, организация городской стражи, обеспечение города продуктами питания, профилактика и тушение пожаров.

Дополнительным источником информации для работы полиции стала введенная в конце 70-х годов перлюстрация писем на почтамтах.

При Екатерине была создана **Доимочная канцелярия** для проведения сбора налогов и штрафов, а также **Канцелярия конфискации**, действовавшая до 1780 года. Все имущество, конфискованное Канцелярией, временно хранилось в **Аукционной камере**, а после продавалось.

В 1775 году созданы **смирительные дома**, в которых содержались люди с ненормальной психикой.

Для исполнения наказаний в виде исправительных работ в 1781 году созданы так называемые **рабочие дома**.

С 1779 по 1782 год была организована работа над составлением очень важного законодательного акта – Устава благочиния. В его основу закладывались материалы, разработанные Уложенной комиссией, извлечения из Учреждений о губерниях, зарубежные правовые акты, регламентировавшие судебную и полицейскую деятельность.

«Устав благочиния или полицейский», принятый в 1782 году, создал в России полицейское право как новую правовую отрасль. В нем детально решался вопрос новой организации полицейского управления. Устав описывал систему полицейских органов, их сферы деятельности, а также перечень действий, преследуемых законом.

В городе создавалась **Управа благочиния**, или **полицейская**, в которой заседали: **городничий**, **пристав гражданских дел**, **пристав уголовных дел** и два «ратмана». В столице управу благочиния возглавлял полицмейстер, который подчинялся обер-полицмейстеру. Города в полицейском отношении предлагалось делить на части. В каждой части определялись: **частный пристав**, **квартальный надзиратель** и его помощник – **квартальный поручик**. Ратманы не входили в систему полиции. Они обязаны были участвовать в заседаниях состава управы для осуществления общественного контроля деятельности правоохранительных органов.

Полицией руководили губернские власти, которые назначали на полицейские должности и увольняли с них. В столицах полицейское управление было под контролем Сената.

В соответствии с Уставом благочиния учреждалась должность **частного маклера**. Он ведал соблюдением условий и регистрацией найма ра-



С.И. Шешковский.
Руководитель Тайной экспедиции. 1763





Н.П. Архаров.
Обер-полицейстер Москвы в 1775-1795 гг.
Петербургский генерал-губернатор в 1795-1796 гг.

бочей силы. Похожая должность вводилась и для контроля сделок с недвижимостью.

Полиция осуществляла суд по небольшим уголовным делам. В некоторых частях города формировались **словесные суды**. Они решали устные жалобы и могли принимать решение о примирении.

В Уставе благочиния перечислялись нарушения, которыми занимались правоохранительные органы. К ним относились: преступления против имущества, личности, порядка в обществе и т. д., неисполнение законов, решений полиции, преступления против богослужения и православной веры, нарушение работы суда, порядка управления, взяточничество, нарушение норм благочиния (брань, самовольная застройка, азартные игры, недозволенные представления, пьянство, непотребное поведение) и другие.

К наказаниям, которые могла использовать полиция, относились: запрещение определенного вида деятельности, арест нарушителя на несколько суток, заключение в работный дом, штраф и порицание.



Картина «Казнь Пугачева». Художник В. Маторин

При этом полиция могла применять наказания только по таким преступлениям и правонарушениям, как: ведение споров против православия, незаконное хранение и ношение оружия, передвижение без паспорта, несоблюдение праздничных и воскресных дней, нарушение правил маклерского посредничества, нарушение таможенных правил и некоторые имущественные преступления. В других случаях полиция проводила следствие и передавала дело в суды.

Все чины полиции стали записываться в Табели о рангах.

В 1780 году ликвидируется Главная полицмейстерская канцелярия, однако из-за медлительности чиновников она продолжала действовать еще три года.

Методы следствия некоторым образом изменились. Екатерина старалась избегать применения следственными органами пыток. Однако в сенатском постановлении от 15 мая 1767 года говорилось, что «пытки производить, если с увещевания не признаются». В Тайной экспедиции подследственных (также, как и доносчиков), сначала «увещевали». Для этого привлекался тюремный священник. После увещевания два дня держали без воды и пищи. Если показания подтверждались, то могли потребовать еще одного подтверждения «перед пыткой». Избиение кнутом пыткой не считалось. Поэтому главу Тайной экспедиции С.И. Шешковского прозвали Кнутобойцем.

Кроме того, от подследственного требовали раскаяния как религиозно-правового ритуала. Раскаяние упрощало следствие, не требуя улик и доказательств.

При Екатерине II сыск обогатился методами так называемых «лазутчиков», которые занимались, главным образом, подслушиванием по указанию руководства и составлением доносов по его результатам. Наглядным примером может служить доклад императрице московского главнокомандующего М.Н. Волконского о сделанном им распоряжении: «Употреблять надежных людей для подслушивания разговоров публики в публичных собраниях, как то: в рядах, банях, кабаках, что уже и исполняется, а между дворянством также всякие разговоры примечаются»⁵¹.

В конце XVIII века возник еще один способ сбора информации. Екатерина II распорядилась при Тайной экспедиции организовать «черный кабинет» – место, где проводилась перлюстрация писем. Письма вскрывали, перечитывали и если надо, переписывали, а оригинал отправляли по назначению.

В конце XVIII века по инициативе генерал-аншефа П.Д. Еропкина в Москве появились **подразделения полицейских гусар**, осуществлявших службу по охране правопорядка. 20 июня 1788 года в ордере П.Д. Еропкину Екатерина II писала: «Петр Дмитриевич, в рассуждении представляемого вами недостатка в войсках для стражи в Москве соизволяем, чтобы вы сделали распоряжение ваше об умножении полицейской команды в тамошней столице нашей набором одного или двух эскадронов из празднующихся по примеру, как во время бывшей войны (русско-турецкой. – Авт.) сделано было в Москве, поставя составление и содержание их до будущего повеления на щет городского дохода и наблюдая, чтобы из сего набора ни какова злоупотребления не последовало»⁵².

Гусарские эскадроны при московской полиции 31 марта 1800 года были присоединены к гусарскому генерал-лейтенанта Линденера (Ахтырскому) полку.





ПОЛИЦЕЙСКИЕ УЧРЕЖДЕНИЯ И ФОРМИРОВАНИЯ при ПАВЛЕ I

Евровобразные попытки по укреплению государственного аппарата и установлению жесткого военно-полицейского режима были предприняты в период правления Павла I.

С 1798 года осуществляется упразднение управ благочиния как коллегиальных органов полицейской деятельности. Вместо городских дум и управ благочиния были созданы **ратгаузы** – городские правления. Ратгаузы объединяли в себе частично судебные функции, финансово-хозяйственные и административно-полицейские.

Реформы затронули местные органы городской полиции. Павел I утвердил 31 мая 1799 года «Указ об устройстве полиции и примерный штат губернских полиций».

В соответствии с традициями правоохранительная деятельность в городах поручалась городничим, частным приставам, квартальным надзирателям и десятским *«сколько где потребно их будет, однако ж без жалования, но выбором из купечества, мещан и жителей и с переменою через два или три года другими»*⁵³. Кроме того, Павел I предписывал *«Воинские команды при городских Полициях не назначать»*, потому что *«Полиции по должности своей в нужных случаях удобно могут употреблять в Губернских городах из положенной по штату Губернской роты, а по уездным из положенных же по штату для города и уезда штатных команд»*⁵⁴.

Однако уже Указом от 25 июля 1799 года выборы на должности отменяются из-за того, что определенные в полицейские чины *«...купцы и мещане, не имея ни навыка, ни нужных сведений, не могут определять их с надлежащей исправностью»*⁵⁵. Отныне на полицейские должности в городах стали назначать *«из расторопных чиновников»* губернаторы и коменданты, и жалование им выплачивалось из городской казны.

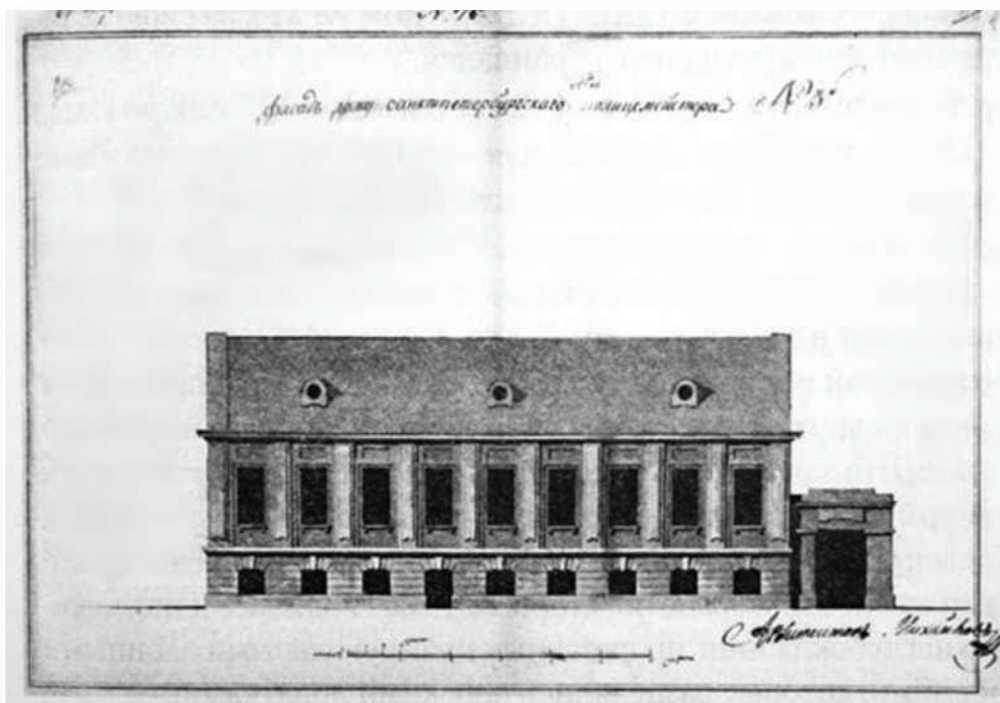

Фасад дома обер-полицеймейстера Санкт-Петербурга



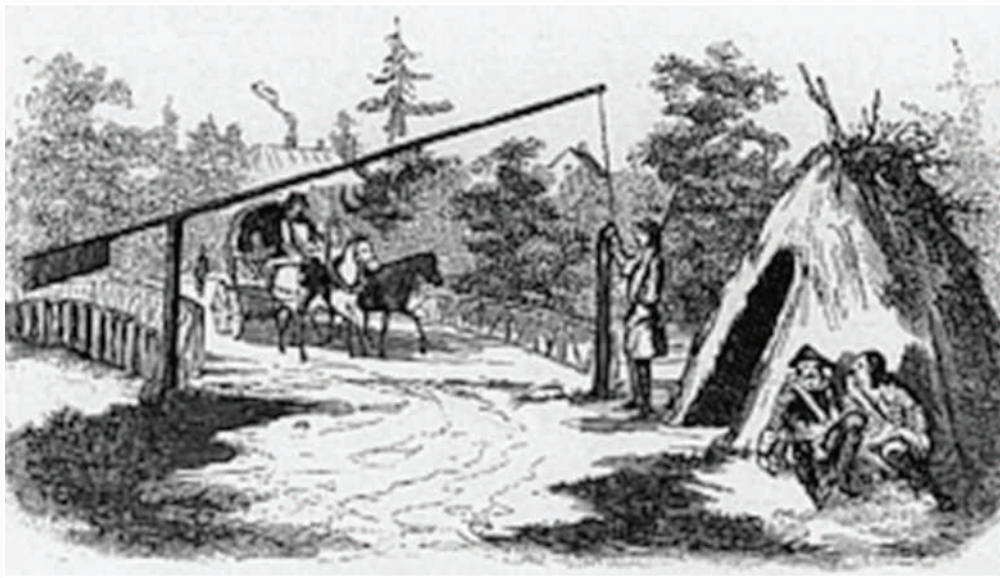

Караул при въезде в город

В помощь частному инспектору (так по-новому именовался частный пристав, руководивший полицейскими силами части города) были назначены еще два офицера. В распоряжение квартального унтер-инспектора (квартального надзирателя) назначены два квартальных комиссара, каждый из которых контролировал половину квартала. В Москве проведена аналогичная реформа.

В 1797 году некоторые реформы коснулись и земской полиции. В каждой деревне, кроме волостного правления, стали избираться **«выборные старшины»**, **«выборные смотрители»** и по традиции – «десятские» от десяти дворов. **Волостной голова** должен был доводить до населения новые указы и другие законодательные акты, проводить профилактику правонарушений, «предостерегать о благочинии гражданском», «в маловажных между поселянами ссорах и исках расправу чинить и примирять»⁵⁶.

Сельский приказ избирался в каждой удельной волости крестьянами под руководством чиновников. Сельский приказ был финансовым и полицейским органом, который контролировал порядок, исполнение распоряжений правительственных учреждений, проводящий «раскладку податей и повинностей», сбор налогов, разбиравший проступки и мелкие тяжбы удельных крестьян.

Следующим указом императора Павла I от 1800 года в организацию городской полиции вносятся новые изменения. Создаются военно-полицейские органы – **ордонанс-гаузы**. Они возглавлялись полицмейстерами, комендантами или городничими. Ордонанс-гаузы имели военные суды и тюрьмы.

С этого же года в Санкт-Петербурге полицией стала заведовать Комиссия для снабжения резиденции припасами и военный губернатор, у которого имелись в подчинении обер-полицмейстер и два полицмейстера.

Павел I впервые законодательно определил юридический статус полиции. В указе от 1 августа 1800 года сказано, что *«Полиция есть часть Гражданская»*, и поэтому при совершении преступлений самими полицейским, судить их должны не военные суды, а гражданские⁵⁷.

Необходимо заметить, что на протяжении всего рассматриваемого периода, как уже упоминалось ранее, вместе с полицией правоохранительной деятельностью продолжали заниматься и другие институты Российского государства.



Немалыми возможностями в поддержании порядка обладала **крестьянская община**. Опыт общинной деятельности позволял корпоративно решать многие правовые проблемы. К ним можно отнести: распределение среди сельчан обязанностей в области правопорядка и противопожарной безопасности, выборы старост, имевших значительные судебные и карательные функции, выработка мер по борьбе с воровством и разбоем, решения схода селян о принятии мер к нарушителям законов и установленных правил и т.п.

Большую роль в обеспечении правопорядка традиционно продолжала играть **церковь**. После образования Правительственного синода священники стали привлекаться к содействию в борьбе с преступностью. Если в начале XVIII века это были разовые и персональные поручения, то после выхода Духовного регламента 1721 года прямо закрепляется обязанность священников информировать власти о правонарушениях. Если на исповеди мирянин сознается в намерении совершить преступление, то священник обязан немедленно доложить об этом. В правление Екатерины II издается еще ряд правовых актов, предписывавших священникам склонять мирян к чистосердечному признанию в задуманных или уже совершенных преступлениях. О том, какие задачи по правоохранительной работе возлагались на священников, можно судить по одному из документов, утвержденных лично императором Павлом I. В докладе, «О земской полиции и о сельских начальствах...» говорилось следующее: «*Обнародовать издаваемых узаконений до сведения поселян принадлежащая, и оные прочитывать по отправлении Божественной службы*»⁵⁸. Постоянно разъясняя верующим необходимость уважения законов, соблюдения нравственных заповедей, осуждая антигосударственную деятельность, религиозные конфессии оказывали заметную помощь борьбе с преступностью.



Дом генерал-полицмейстера
на углу Невского проспекта и Мойки.

Широкие возможности в судебно-полицейской сфере крепостное право России предоставляло **помещикам**. В XVIII веке законы позволяли крепостникам своим решением отправлять крестьян в смирительные и работные дома, а также в Сибирь. Помещиками широко использовались такие карательные меры, как телесные наказания, работы и штрафные санкции.



Несмотря на создание и деятельность полицейских органов, решающую роль в обеспечении внутренней безопасности страны по-прежнему играла **армия**. В законодательных актах и приказах по войскам задачи контроля правопорядка занимали постоянное место. Так, например, Павел I в именном указе, данном военному губернатору, подчеркивает, что в военном уставе «...достаточно есть предписаний по полицейской части, и в коем найдете вы все то, что относится к полиции...»⁵⁹. Чаще всего с задачами полицейского характера приходилось сталкиваться гарнизонным войскам. С екатерининских времен существовал и такой вид военных формирований, который получил название **инвалидных рот и команд**⁶⁰. 9 декабря 1796 года Павел I распорядился свести инвалидов в особые вновь формируемые при гарнизонных батальонах роты.

Одной из мер по улучшению деятельности столичной полиции в павловскую эпоху стало формирование **воинской команды** «из способных и здоровых кавалерийских полков солдат». Для оказания помощи частным инспекторам выделялись конные команды в составе четырех унтер-офицеров и 24-х драгун, а также пешие команды по четыре унтер-офицера и двадцать солдат. Они служили вооруженным резервом на случай массовых беспорядков, захвата особо опасных преступников и т.д.

С 1800 года городской полицией стали руководить **военные губернаторы и военные коменданты, или батальонные командиры**. При отсутствии в населенных пунктах воинских начальников правоохранительную деятельность организуют городничие.

Полицейские функции продолжали выполнять и гарнизонные части. При Петре I гарнизоны именовались либо по фамилии своего командира, либо по местам расположения. Павел I повелел 7 января 1797 года гарнизонные батальоны, расположенные в одном месте, именовать полками по фамилиям их шефов (комендантов городов и крепостей). При нем гарнизонные подразделения подверглись серьезной реорганизации. Уже к сентябрю 1797 года все батальоны были перестроены в гарнизонные полки и распределены по инспекциям. Частично эти полки назывались «полевыми», то есть могли участвовать в боевых операциях наравне с армейской полевой пехотой. Другие полки считались «внутренними» и предназначались для службы лишь внутри государства. В полках могло насчитываться от одного до четырех батальонов (в Московском – восемь батальонов); в 1800 г. все полки были приведены к четырехбатальонному составу. Каждый батальон «полевого» полка состоял из пяти мушкетерских и одной гренадерской роты; батальон «внутреннего» полка – из пяти мушкетерских и одной инвалидной роты.

Как и прежде, все значительные беспорядки, происходившие на территории России и серьезно грозившие устоям власти, подавлялись воинскими частями. Кроме того, штат полицейских учреждений в основе своей состоял из военнслужащих, состоящих на воинской службе или призванных из отставки.

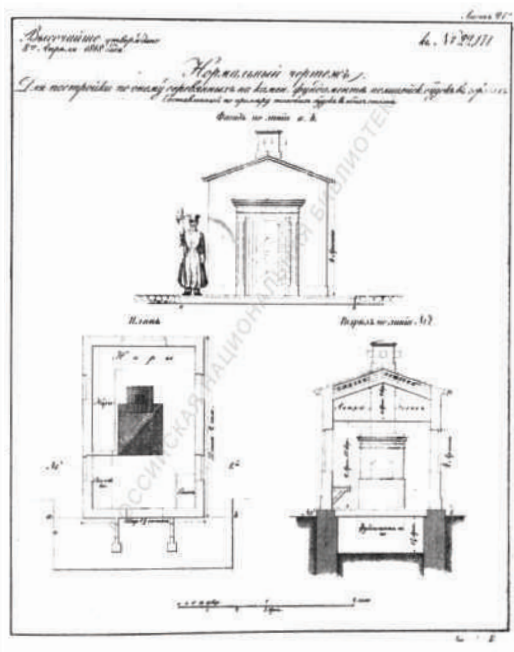

Чертеж полицейской будки.



МИНИСТЕРСТВО ВНУТРЕННИХ ДЕЛ, ПОЛИЦЕЙСКИЕ УЧРЕЖДЕНИЯ И ФОРМИРОВАНИЯ при АЛЕКСАНДРЕ I

Начало царствования Александра I ознаменовалось принятием ряда документов, указывающих на либеральную направленность устремлений монарха. Что касается правоохранительной деятельности, то после восшествия на престол нового императора, провозгласившего, что всё будет, как при Екатерине II, в первую очередь были восстановлены Управы благочиния.

В именном указе от 15 марта 1801 года объявлялось о реабилитации и освобождении лиц, отправленных в места заключения по распоряжению Тайной экспедиции⁶¹.

2 апреля 1801 года была отменена Тайная экспедиция. В манифесте по этому поводу говорилось, что «в благоустроенном Государстве все преступления объемлемы, судимы и наказуемы общей силою закона», но не «личными правилами», устанавливаемые правителями. Поэтому это учреждение упразднялось, а бывшие в его ведении дела передавались в Сенат и «в присутственные места, где ведаются дела уголовные»⁶².

27 сентября 1801 года вышел Указ «О допросах и уничтожении пыток, которые истреблять велено из памяти народной», где говорилось «чтоб нигде, ни под каким видом, ни в высших, ни в нижних правительствах и судах, никто не дерзал ни делать, ни допускать исполнять никаких истязаний под страхом неминуемого и строгого наказания»⁶³.

Следующий Указ от 9 февраля 1802 года ослаблял государственный контроль печатных изданий. Снова разрешался ввоз книг из-за границы и открытие частных типографий. Новые издания не надо было регистрировать в полиции, то есть отменялась цензура книг.

По мере развития печатного дела все большую популярность приобретают объявления заинтересованных лиц и учреждений о розыске должников, бежавших крестьян и т.п. Эта практика в



В.П. Кочубей.
Первый министр внутренних дел. 1802-1807



Будочник.
Литография. 1830



целях прекращения утечки служебной информации и активизации борьбы с тяжкими преступлениями ограничивается Указом 1805 года. Отныне разрешалось публиковать только информацию судебных и полицейских органов по уже известным публике делам об убийствах, грабежах, разбоях и т.п.⁶⁴

Как указывалось ранее, по-прежнему силовыми структурами нередко выступали прикомандированные к полиции крупных городов драгунские подразделения, а в особых случаях – и армейские части. Особые полицейские формирования были созданы в столице и губернских и больших портовых городах. Так, к концу XVIII – началу XIX столетия в полиции Санкт-Петербурга, помимо классов гражданских полицейских чинов и 51 городского унтер-офицера, состояла воинская команда из 308 драгун и 275 нижних чинов пехоты при 22 офицерах. В Москве воинская команда состояла из 560 конных и 500 пеших нижних чинов, 20 офицеров, а также в городе несли службу 60 городских⁶⁵. В маленьких провинциальных населенных пунктах обязанности по охране общественного порядка частично возлагались на обывателей. В «Примерном штате учреждаемым по губерниям градским полициям» закреплялось правило, по которому «нахвтеры (ночные стражи) наряжаются от обывательских домов»⁶⁶.

Из-за отсутствия разумного управления и твердой дисциплины в организации деятельности служителей правопорядка имелись серьезные недостатки. Генерал-адъютант Е.Ф. Комаровский, назначенный в 1802 году начальником столичной полиции, отметил в своих заметках, что на многих полицейских постах – будках отсутствовали будочники. Частные приставы пояснили: «...что в будочники посылают людей обыватели из своих дворов, кого хотят, а тем из них, которые не пожелают прислать человека натурою, дозволяется внести девять рублей в месяц деньгами; что на сию сумму никакой нет возможности нанять человека, который бы согласился бессменно стоять на часах, а особливо на морозе». Здесь же Е.Ф. Комаровский упоминает и о другой структурной составляющей полиции – драгунских командах. Помимо выявленных недочетов в службе будочников, он отметил: «...Сверх того, драгунская полицейская команда разделена по частям, и что у старательного только частного пристава оная находится в порядке».



А.Д. Балашов. Министр полиции Российской империи. 1810-1819



С.К. Вязьмитинов. Управляющий Министерством полиции. 1812-1819

Докладывая императору о сложившейся ситуации, Е.Ф. Комаровский предложил провести реформирование полицейских органов. В «Записках» он писал: «Проект мой состоял в том, чтобы хозяева домов не посылали людей натурою в полицейские должности, а платили бы по 9 рублей в месяц за каждого, на что, по собранным мною предварительным сведениям, хозяева домов все согласны. В будочники и пожарные служители я предлагал определять из армейских полков менее способных к фронтовой службе, которые поступали тогда в гарнизонные полки, в коих не отправляли никакой службы. Присовокупив, собираемую с хозяев домов сумму к положенному по штату жалованью и провианту, можно улучшить состояние каждого полицейского служителя. Драгунские полицейские команды для единообразия должны соединены быть в одну команду, и следует поручить оную исправному штаб-офицеру»⁶⁷.

Императорским указом от 29 ноября 1802 года для столичной полиции создавалась команда для несения ночных дежурств и тушения пожаров. Штат команды в 1602 человека входили 777 градских стражей (будочников), которые несли круглосуточную службу по трое при каждой из 259 будок, числившихся на территории Санкт-Петербурга. Как и просил начальник полиции, команда была составлена из солдат, неспособных к «фронтовой службе». Такие же команды с 1803 года стали создаваться в Москве и губернских городах России. Личный состав для пешей и конной полиции подбирался из городских штатных рот и команд с такими же окладами и формой одежды. Содержание команд возлагалось на городской бюджет. В казачьих областях команды формировались из местных казаков.

Численность полицейской команды Москвы в начале XIX века составляла: 40 городских унтер-офицеров, 460 пеших полицейских, 309 конных полицейских, 24 инвалида при казармах. При пожарных орудиях также находились фурлейтеры.

Для общего представления о полиции начала XIX века приводится штат московской полиции 1802/1806 годов⁶⁸. Возглавлял полицию **начальник полиции** Москвы генерал-губернатор. Аналогичная должность в этот период была только в Санкт-Петербурге. **Управой благочиния, или внутренним отделением полиции**, руководил полицмейстер (в Санкт-Петербурге – обер-полицмейстер). В отделении состояли 1 пристав уголовный и 13 приставов гражданских, 2 (2) ратмана, (1) переводчик, (1) экзекутор, 1 (5) казначей. **Во внешнем отделении полиции** числилось 2 полицмейстера 6-го класса и 4 письмоводителя. Воинской командой руководил (1) командир 8-го класса. В ней состояло: 20 офицеров, (4) офицера 9-го класса, (4) – 10-го класса, (26) – 14-го класса, 2 старших архитекторских помощника, (8) младших архитекторских помощников, 10 (8) квартальных комиссаров, 96 (24) инвалидов. В **частях города** служили: 20 (20) частных приставов, 88 (90) квартальных надзирателей, 176 (189) квартальных поручиков. В **полицейской драгунской команде** был один командир, четыре городских унтер-офицера. В **пешей полицейской команде** числилось: 20 (20) старших и 20 (20) младших унтер-офицеров, 200 (400) рядовых, 20 (20) барабанщиков, 32 (32) писаря у шлагбаумов. **Для осмотра по частям города больных и «пользования»** чинов полиции имелось 2 (1) штаб-лекаря, 8 (10) старших лекарей, один врач «скотских болезней» и 5 фельдшеров. Всего в московской полиции служило 1548 (1767) человек⁶⁹.

Распоряжением от 13 июля 1802 года на местные полицейские органы возлагалась новая задача. «Для вернейшего впредь исчисления народа» в городской и сельской полиции заводились метрические книги, где фиксировали браки, родившиеся и умершие⁷⁰. До этих пор такой регистрацией занималась исключительно церковь.

8 сентября 1802 года было создано **Министерство внутренних дел Российской империи**, основной задачей которого было заботиться «...о повсеместном благосостоянии народа, спокойствие, тишине и благоустройстве всей Империи». С этого момента «всем военным по гражданской и полицейской части, равно гражданским губернаторам» все вопросы, относящиеся к компетенции данного ведомства решать не напрямую с императором, а с министром внутренних дел⁷¹. На министерство, помимо собственно охранно-карательной функции, возлагались разнообразные административно-хозяйственные функции, что по определению не давало



Москва. Кузнецкий мост. Фото конца XIX в. (В центре – городской)

возможности сосредоточиться на полицейском сыске, хотя «дела благочиния» изначально входили в компетенцию ведомства.

МВД полностью руководило органами полиции. В составе Департамента внутренних дел была образована **Экспедиция спокойствия и благочиния**, состоявшая из двух отделений (столов), ведавших соответственно сельской и городской полицией. Таким образом, принимались меры к централизации управления полицейской организацией и концентрации усилий по борьбе с преступностью.

Приведение полицейских органов в единообразное положение продолжилось в 1803 году Указом «О полицейском управлении вообще: о губернаторах военных и гражданских, комендантах, полицмейстерах и городничих». Для лучшей организации работы предусматривалось: 1. В городах, где под руководством гражданских и военных губернаторов имеются городничие, – создание специальных полицейских штатов во главе с полицмейстером, назначаемым Сенатом. 2. В городах, где под руководством гражданских или военных губернаторов были военные коменданты, гражданская полиция выводилась из подчинения последних, и ею руководил назначаемый Сенатом полицмейстер. В населенных пунктах, где военный гарнизон составлял подавляющее большинство населения, коменданты продолжали руководить полицией. 3. В городах с военными портами полиция подчинялась морскому начальству. В городах с купеческими портами полиция подчинялась градоначальнику или полицмейстеру. В смешанных портах в зависимости от того, кто руководил городом, полицией могли управлять или полицмейстер, или морской начальник⁷².

Указ установил довольно рациональный порядок определения количества необходимой для города полиции. Ее штат зависел от размеров населенного пункта, количества населения и городского бюджета. Министр внутренних дел по согласованию с местным начальством разрабатывал штаты и подавал их на утверждение императору.

После преобразования в 1806 году Экспедиции спокойствия и благочиния в Экспедицию государственного благоустройства разделение сфер деятельности ее структурных подразделений проводилось уже не по территориальному признаку, а по направлениям деятельности. Первое





Москва. Лубянская площадь. Фото конца XIX в. (Справа – городовые с дворником)

отделение занималось сбором сведений о происшествиях, вопросами цензуры, комплектования и прохождения службы полицейскими кадрами и т.п. Основным направлением деятельности второго отделения экспедиции являлось рассмотрение жалоб на действия полиции.

Почти одновременно с созданием Министерства внутренних дел император учредил **Тайную полицейскую экспедицию при губернаторе Санкт-Петербурга**. *«Тайная полицейская экспедиция обнимает все предметы, деяния и речи, клонящиеся к разрушению самодержавной власти и безопасности правления, как-то: словесные и письменные возмущения, заговоры, дерзкие и возжигательные речи, измены, тайные скопища толкователей законов, учреждений, как мер, принимаемых правительством, разглашателей новостей важных, как предосудительных правительству и управляющим, осмеяний, пасквилесочинителей, вообще все то, что относится может до государя лично, как правление его... Тайная полицейская экспедиция должна ведать о всех приезжих иностранных людях, где они жительствуют, их связи и дела, сообщества, образ жизни, и бдение иметь о поведении оных»*⁷³, – говорилось о ее функциях в секретной инструкции.

5 сентября 1805 года образован **Комитет высшей полиции** как межведомственный координационный орган, собиравший информацию из различных учреждений примерно того же содержания, что и Тайная полицейская экспедиция. Но уже 13 января 1807 года император распускает Комитет как явно неэффективный орган и учреждает **Комитет для рассмотрения дел по преступлениям, клонящимся к нарушению общественного спокойствия**. В обязанности нового комитета входило *«предусматривать все то, что могут произвести враги государства, принимать сообразные меры к открытию лиц, посредством коих могут они завести внутри государства вредные связи»*⁷⁴.

Одновременно с созданием Комитета при генерал-губернаторе Санкт-Петербурга и при обер-полицеймейстере в Москве создается **Особая секретная полиция**, подчинявшаяся и Министерству внутренних дел. В ее обязанности входил политический сыск. В состав полиции могли приниматься люди различных сословий и национальностей, но благонадежные и обязующиеся в *«...охранении в высшей степени тайны, хотя бы кто впоследствии времени и выбыл из сего рода службы»*. Для сбора информации предусматривался новый способ – переодевание и внедрение в ту или





иную среду населения: «Они должны будут, одеваясь по приличию и надобностям, находиться во всех стечениях народных между крестьян и господских слуг... – словом, везде, где примечания делать, поступки видеть... и в образ мыслей проникать возможно»⁷⁵.

В правление императора Александра I впервые в российской истории появились тайные полицейские агенты. При нем сделана попытка внедрения методов работы французской полиции, основными из которых были провокация и получение информации о факте или событии из нескольких независимых источников.

Рост промышленного производства, коммуникаций и торговли, расширение международных и межрегиональных связей потребовали создания в империи специализированной полиции. Поэтому в начале XIX века появились: **транспортная полиция при Дирекции водяных и сухопутных коммуникаций, горная полиция, полиция при Тульских оружейных заводах** и т.д.

Повышение активности в перемещениях населения и товаров по стране заставили отказаться от одного из видов охраны порядка – застав у въезда и выезда из городов и сел. В июне 1801 года заставы со шлагбаумами были отменены «для большей удобства в торгах и промыслах». Исключение составили посты у военных гарнизонов⁷⁶.

В 1808 году произошли изменения у полиции двух столичных городов. В Москве городская и земская полиция Московского уезда были объединены. Уезд разбивался на шесть станов, в которые из числа городских квартальных надзирателей назначались **полицейские приставы**. Они обязаны были выполнять распоряжения городничих и полицмейстеров.

В Санкт-Петербурге при обер-полицмейстере были учреждены четыре должности **следственных приставов** «для производства следствий по разным частям города». Для оказания помощи при расследовании обер-полицмейстер обязан был командировать в их распоряжение по одному частному приставу⁷⁷.

Государство проводило мероприятия, направленные на укрепление кадров полиции. К ним можно отнести: решение о назначении городничих вне зависимости от классовых чинов, а «по единому уважению способностей», предоставление квартир сотрудникам городской полиции, решение о сохранении пенсии отставным военным при поступлении их в полицию⁷⁸, решение о назначении в полицию вышедших в отставку по ранению армейских офицеров с сохранением военных чинов и некоторые другие меры⁷⁹.

Вместе с тем усиливался государственный контроль деятельности полицейских. На руководителей полицейских органов возлагалась обязанность проверки ведения учета колодников, фиксации служебных командировок и представления по их результатам отчетов. В специальных алфавитных книгах велено было отмечать убывающих и прибывающих осужденных, вести учет побегов и скончавшихся преступников. Вводилась система уведомления административных и полицейских органов мест заключения о предстоящей пересылке осужденных⁸⁰.

Наряду с традиционными задачами, такими, как борьба с правонарушениями, проверка паспортного режима и порядка сдачи помещений, к задачам городской полиции прибавились: контроль за высылкой из столичных и губернских городов публично наказанных людей в уездные города с определением их в «рабочие люди» (возобновлена практика по указу 1787 года), борьба со спекуляцией продовольственными товарами (в 1806 году), работа в конторах адресов (в 1809 году). Конторы адресов были открыты в Москве и Санкт-Петербурге, как отделения полиции для регистрации работающих по найму и паспортный контроль приезжих⁸¹.

Нарастание международной напряженности и беспокойная обстановка внутри страны потребовали создания органов, занимающихся обеспечением государственной безопасности. Как уже ранее упоминалось, в 1805 году для этих целей был создан **Комитет высшей полиции**, а в 1807 году – **Особый комитет для рассмотрения дел по преступлениям, клонящимся к нарушению общего спокойствия (Комитет общей безопасности)**. Комитет состоял из министра юстиции и двух тайных советников. К заседаниям комитета в случае необходимости могли привлекаться министр военных и сухопутных дел и министр внутренних дел. В него передавались все дела «по





Москва. Москворецкая улица. Фото конца XIX в. (Слева несут службу городовые)

важным преступлениям, в коих подозреваются люди зловередные, или измена противу общего спокойствия и безопасности...». Сведения о таких преступлениях должны были поступать через Санкт-Петербургскую полицию, Военного губернатора и все государственные и местные органы власти. Розыскные действия комитет осуществлял через полицию и любые другие ведомства, которые должны были оказывать комитету любую помощь⁸².

Несмотря на широкие полномочия, оба комитета не могли достаточно эффективно вести борьбу с политическими преступлениями из-за отсутствия постоянного оперативного руководства этой борьбой.

В предвидении войны в Российской империи продолжались мероприятия, направленные на централизацию руководства всех силовых структур, в том числе и полицейских. В связи с формированием внутренней стражи в составе местной полиции остались лишь пешие полицейские воинские команды. В штат обычной команды входили рассыльные (караульные) и градские стражи (сторожевые). Подразделение рассыльных предназначалось для решения оперативных задач по охране общественного порядка, государственных или иных объектов, а также действий во время чрезвычайных происшествий. Градские стражи несли караульную службу у будок, выставленных в наиболее важных частях города: на въезде, на площадях, у присутственных мест, у банков, на перекрестках больших улиц и т.д. Руководство и контроль за службой будочников осуществляли городовые. В начале XIX века будка из простого укрытия от непогоды стала превращаться в отдельно стоящее здание, в котором содержались задержанные нарушители и отдыхала смена караульных. К середине столетия некоторые будки стали домами, где будочники проживали с семьями. Характерным отличием будки от других строений являлась черно-белая с оранжевыми просветами раскраска.

К полицейским частям относились и пожарные команды в составе пожарников, фурлейтов, фонарщиков и трубочистов. Помимо своих непосредственных обязанностей, члены пожарной команды выполняли карательные функции, то есть пороли розгами нарушителей порядка и спокойствия.



17 августа 1810 года из ведомства внутренних дел выделяется **Министерство полиции**. В министерстве создаются канцелярия и ряд департаментов: почтовый, мануфактур и внутренней торговли, а также государственного хозяйства и публичных зданий. К предмету ведения последнего были отнесены сбор статистических сведений, управление иностранными поселениями, строительство и эксплуатация «публичных зданий» (казенные помещения государственных учреждений, казармы, тюрьмы, склады и др.). Функция надзора за «иностранными вероисповеданиями» передается отдельному управлению.

С созданием министерства было объединено руководство общей и политической полицией. Направление политического сыска возлагалось на **Особенную канцелярию при министре полиции**, созданную 25 июня 1811 года. В штат Канцелярии входили: управляющий, экзекутор, начальник архива, помощник начальника архива, три столоначальника, три старших помощника столоначальников, три младших помощника столоначальников, чиновники по «особым поручениям».

К моменту ликвидации Министерства полиции в 1819 году Канцелярия состояла из трех столов и секретной части. Первый стол занимался иностранцами и порядком выезда и въезда в империю. Второй стол контролировал вопросы цензуры. Третий стол наблюдал за особо опасными личностями и религиозными сектами. Секретная часть организовывала слежку за политически неблагонадежными лицами, контролировала их высылку за границу, а также занималась делами о злоупотреблениях чиновников и служащих в полиции⁸³.

Действия Особенной канцелярии не отличались большой эффективностью из-за отсутствия собственного аппарата. Все дела велись через чинов общей полиции, не обладавших в нужной степени навыками борьбы с инакомыслящими и политическими преступниками.

Министерство полиции было создано в рамках реформ государственного управления по предложению М.М. Сперанского, считавшего, что обеспечением внутренней безопасности должен заниматься один орган. С этого момента проявляется тенденция все большего обособления и централизации управления полицией. Об этом красноречиво говорит указ от 29 сентября 1810 го-



Москва. На Никольской улице патрулирует полицейский.
Фото конца XIX в.





да, в котором министру полиции предоставляются такие же полномочия, как и военному министру. Министр мог самостоятельно издавать правовые акты, касающиеся всего ведомства – «*приказы для сведения и исполнения чиновниками городских и сельских полиций*»⁸⁴.

Следующим шагом в этом направлении стал указ от 5 мая 1811 года, объявленный министром полиции гражданским губернаторам. Указ требовал, чтобы обо всех «важных происшествиях» руководители полиции докладывали министру, минуя местные и губернские власти. Но при этом порядок письменных полумесячных или экстренных отчетов перед губернаторами сохранялся. Министр мотивировал такой порядок информирования тем, что, распространяясь по неофициальным каналам, сведения о происшествиях искажаются и могут представлять угрозу спокойствию в стране⁸⁵.

В дальнейшем еще один указ повысил уровень самостоятельности в деятельности полиции. В сентябре 1812 года Сенат с согласия Синода принял документ, подготовленный совместно министерствами юстиции и полиции. В нем земской полиции разрешалось производить обыски в домах священнослужителей, подозреваемых в укрывательстве преступников, без представителей церкви. Однако в силе оставлены указания Сената и Синода от 1791 года о том, что допрос священников, уличенных в «пристанодержательстве», ведется уже в присутствии представителя от церкви.

Министерство полиции для предупреждения государственных преступлений активно применяло в своей деятельности метод провокации, широко используемый французской полицией. Подобный способ выявления, предотвращения и пресечения преступлений можно рассматривать как реакцию российского политического сыска на отмену пыток. Иного способа получения информации о государственных преступлениях полицейские того времени не знали.

Министром полиции император назначил А.Д. Балашова, положительно показавшего себя по работе в Комитете общей безопасности. Управляющим Особенной канцелярии стал Я.И. де Санглен. Однако уже к середине 1812 года А.Д. Балашов был фактически отстранен от руководства, которое было передано в руки военного губернатора Петербурга С.К. Вязмитинова. Я.И. де Санглена сменил М.Я. фон Фок.



Крестный ход на Красную площадь охраняется полицейской стражей. Фото начала XX в.



Сам факт появления Министерства полиции в империи был воспринят неоднозначно. Определенная часть чиновников и общества отрицательно относились к его функционированию. В дальнейшем деятельность министерства показала, что его учреждение не дало ожидаемого результата, а только усложнило взаимодействие местных и центральных органов власти, увеличило финансовые издержки государства. Кроме того, проведенные по указанию императора ревизии полицейских учреждений выявили существенные недочеты и упущения в ее работе.

Министр внутренних дел В.П. Кочубей, в 1819 году вновь назначенный на этот пост, обосновал необходимость управления полицией его министерством.

После смерти в 1819 году министра полиции С.К. Вязмитинова нового назначения на этот пост не последовало. Руководство министерством временно передавалось председателю Комитета министров, а управляющий Особенной канцелярией министра полиции докладывал о ее деятельности лично царю.

В 1819 году Министерство полиции было упразднено, а его функции переданы в МВД, из состава которого одновременно был выведен департамент мануфактур и внутренней торговли, вошедший в состав Министерства финансов. Осуществление политического сыска в Российской империи было поручено **Особенной канцелярии МВД**, руководителем которой был назначен М.Я. фон Фок – профессионал политического сыска.

Из-за сложной ситуации, сложившейся в западных губерниях империи, было решено, что с 1818 года земских исправников там будет назначать «...*Начальник Губернии из числа тамошнего Дворянского сословия и определять, как Коронных, с утверждения Министерства Полиции*»⁸⁶.

В некоторых других губерниях из-за большого количества накопившихся судебных дел был образован институт **временных земских заседателей**⁸⁷.

После восстания в Лейб-гвардии Семеновском полку в 1820 году была образована **тайная полиция** при штабе Гвардейского корпуса, а в связи с восстаниями в военных поселениях учреждена **тайная полиция при Управлении военных поселений**.



Москва.

У Сухаревой башни несет службу городовая. Фото начала XX в.



МИНИСТЕРСТВО ВНУТРЕННИХ ДЕЛ, ПОЛИЦЕЙСКИЕ УЧРЕЖДЕНИЯ И ФОРМИРОВАНИЯ при НИКОЛАЕ I

Николай I, придя к власти, твёрдо защищал устои самодержавной власти и пресекал попытки изменить существующий строй, невзирая на революции в Европе. После подавления восстания декабристов он развернул в стране масштабные мероприятия по искоренению «революционной заразы». Основная идея проводимых им мероприятий в области реформирования полицейской деятельности сводилась к ее централизации, утраченной при Александре I.

3 июля 1826 года на базе Особенной канцелярии Министерства внутренних дел было образовано **III отделение Собственной Его Императорского Величества канцелярии**. Основными его задачами провозглашались: «1. Все распоряжения и известия по всем вообще случаям высшей полиции. 2. Сведения о числе существующих в государстве разных сект и расколов. 3. Известия об открытиях по фальшивым ассигнованиям, монетам, штампелям, документам и проч., коих розыскание и дальнейшее производство остается в зависимости министерства финансов и министерства внутренних дел. 4. Сведения подробные о всех лицах, под надзором полиции состоящих, равно и все по сему предмету распоряжения. 5. Высылка и размещение людей подозрительных и вредных. 6. Заведование наблюдательное и хозяйственное всех мест заточения, в коих заключаются государственные преступники. 7. Все постановления и распоряжения об иностранцах, в России проживающих, в предел Государства прибывающих и из оною выезжающих. 8. Ведомости о всех без исключения происшествиях. Статистические сведения, до полиции относящиеся»⁸⁸.



Рисунок. Захват полицейскими нелегальной типографии





Львов. Справа у трамвая полицейский в зимней форме. Фото начала XX в.

Один из современников оставил впечатляющее свидетельство о внутренней жизни сотрудников III отделения: *«III Отделение Собственной Его Величества канцелярии есть собственный мирок. Тогда как в других ведомствах происходят флуктуация личного состава как вследствие назначений на подведомственные должности в губерниях, так и через переходы в другие ведомства, подобной подвижки в III отделении нет, или она бывала в исключительных случаях, не опровергающих общего правила. Последствием общего правила было то, что личный состав отделения сложился своеобразно, что в среде его выработались особые взгляды и предания, что Отделение стало нечто вроде монастыря и что, вступая в него, нужно навсегда отрешиться от внешнего мира. Тем более необходимо не терять из виду правила, которые преподает народная мудрость, что не следует в чужой монастырь входить со своим уставом»*⁸⁹.

Соперничество между III отделением и Министерством внутренних дел не прекращалось с 1826 по 1880 год. Постоянные доклады ведомств о недостатках «у смежников» привели к созданию специального комитета, который рассмотрел вопрос о реорганизации управления полицией. По итогам работы комитета было предложено передать в ведение МВД руководство жандармами и высшей полицией. Однако император не пошел на это. Присоединение жандармерии и руководство высшей полицией стали возможным только после упразднения III отделения в 1880 году.

В этот период возрастает контроль Департамента полиции МВД над городской и сельской полицией. У Департамента появляются функции определения штатов и формирования полицейских органов на местах. Подчинение местной полиции МВД привело к возрастанию документооборота. Кроме отчетности в министерство стало поступать более ста срочных донесений, которые требовали оперативного реагирования со стороны центрального аппарата.

В 1837 году некоторые изменения произошли в местных органах полиции. В соответствии с Положением от 1 июля 1837 года она именовалась **земским судом**. В состав суда входили: председательствующий – **земской исправник** и несколько заседателей – **становых приставов**, отвечающих за закрепленный за ними участок (стан). Земские исправники избираются дворянским собранием, а в некоторых *«назначаются от короны по установленному порядку»*. Участковые заседатели (становые приставы) назначаются из местных дворян губернским правлением, по предложенному дворянским собранием списку. Сельские заседатели выбираются из дворян собранием *«казенных поселян и вольных хлебопашцев»*, и утверждаются губернским правлением. Избрание сотских и десятских в селениях казенных, удельных, ямщицких и вольных хлебопашцев проводилось по старым правилам, в помещичьих же имениях они назначались помещиками⁹⁰.

В этом же году выходит документ, определяющий две основные задачи земской полиции: «исполнительную» – исполнение и наблюдение за выполнением законов и повелений правительства и «судебно-полицейскую, к которой *«принадлежит принятие мер для прекращения возникающих беспорядков и предупреждения оных в будущем»*⁹¹.

В 1838 году проводится реорганизация столичной полиции. В каждую из 13 частей города назначались два пристава, один из которых заведовал расследованием преступлений, а другой отвечал за все остальные полицейские задачи.

Городские полицейские части вместо достаточно крупных кварталов стали делиться на околотки, состоящие из 50-100 дворов, в которые назначались по два **околоточных надзирателя** из числа унтер-офицеров и старших городских. Требования к их подбору были высокими.

Вообще, желающий поступить на службу в столичную полицию должен был соответствовать следующим условиям: *«...иметь благообразную наружность, крепкое телосложение, отличное здоровье, остроту зрения, чистую речь, рост не ниже 2 аршин 6,5 вершков (171 см), возраст не моложе 25 лет, отслужившие воинскую службу и находящиеся в запасе армии, беспорочное поведение, сообразительность и расторопность»*.

До 30-х годов XIX века основным документом, освещающим деятельность местной полиции, был ежегодный отчет губернатора. Однако с этого периода для ознакомления с истинным положением дел в губерниях стали практиковаться служебные командировки представителей МВД. Поэтому в Министерстве внутренних дел увеличивается количество чиновников «для особых поручений», занимавшихся изучением обстановки на местах. С 1842 года министр внутренних дел обязал начальника Департамента полиции лично убывать в длительные командировки, чтобы лучше знать состояние дел и служебной деятельности полиции. В связи с этим для управления Департаментом в отсутствие его начальника вводится должность вице-директора, а также организуется инспекторская служба – «отделение для обозрения присутственных мест министерства внутренних дел». Пользуясь обстановкой, министр внутренних дел добился увеличения штатов министерства и провел реформирование его управленческого аппарата.

Вместо канцелярии министра создается Департамент общих дел, который стал заведовать документооборотом и перепиской с местными органами власти и полиции. Также создается Особенная канцелярия, которая занимается секретным делопроизводством и делами собственной безопасности, связанными с деятельностью полицейских.

В 1847 году чиновники для особых поручений проверили более половины полицейских структур на местах и только в трех из 27 губерний дела были признаны в удовлетворительном состоянии.

В 1850 году в Министерстве внутренних дел прошло первое в истории ведомства сокращение штатов, проводившееся с целью укрепления дисциплины и порядка. Однако должного эффекта оно не дало⁹².

Ко второй половине XIX века в Департаменте «полиции исполнительной» служили около 50-ти



Фрагмент картины «Арест пропагандиста». Художник И.Е. Репин

сотрудников, которые управляли делами полиции всей Российской империи⁹³.

23 июня 1853 года были утверждены общий штат и форма одежды городских полицейских команд. В городах с населением до 2000 человек в команду входили пять рядовых, с населением 2000-5000 человек – один младший унтер-офицер и девять рядовых, с населением 5000-10 000 человек – два младших унтер-офицера и 18 рядовых, с населением 10 000-15 000 человек – один старший, два младших унтер-офицера и 27 рядовых, с населением 15 000-20 000 – два старших, два младших унтер-офицера и 36 рядовых, с населением 20 000-25 000 человек – два старших, три младших унтер-офицера и 45 рядовых, с населением 25 000-30 000 человек – три старших, пять младших унтер-офицеров и 52 рядовых. На основании этих цифр происходило формирование

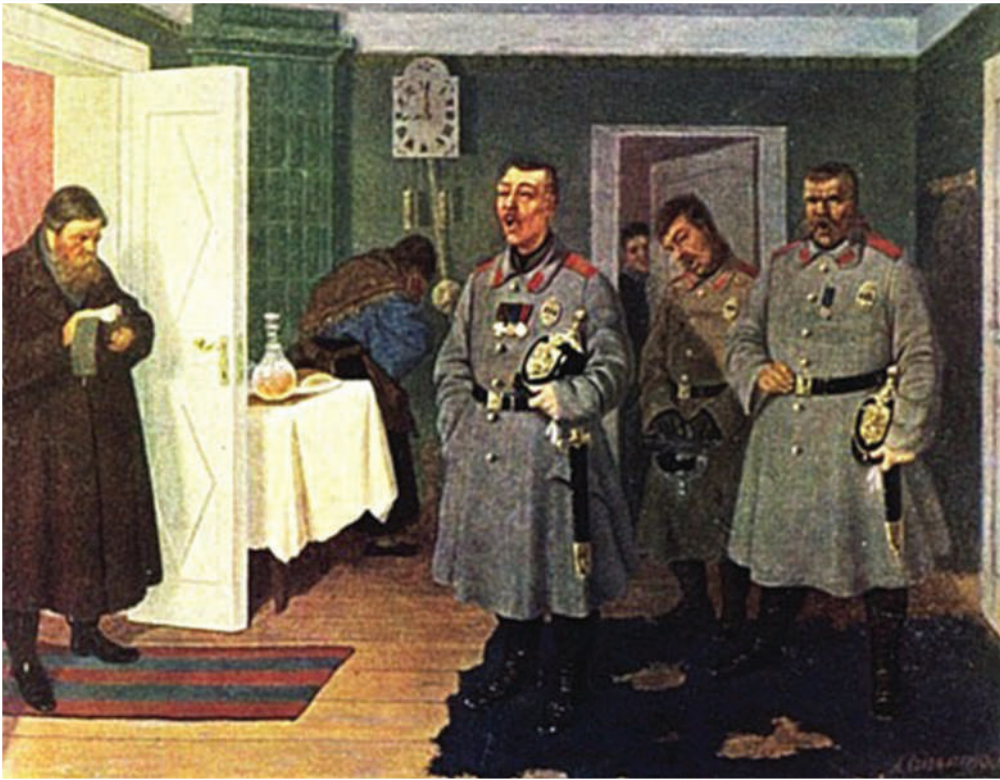

Картина «Славильщики». 1867 г. Художник Л. Соломаткин



Москва. Страстная площадь. Фото конца XIX в. (Службу несет нижний чин конно-полицейской стражи)





МИНИСТЕРСТВО ВНУТРЕННИХ ДЕЛ, ПОЛИЦЕЙСКИЕ УЧРЕЖДЕНИЯ И ФОРМИРОВАНИЯ при АЛЕКСАНДРЕ II

В 1855 году российским императором становится Александр II. В его правление наряду с крестьянскими протестами усилилось революционное движение среди разночинцев, появились революционные организации рабочих. Соответственно, роль органов правопорядка возрастает.

Министерство внутренних дел в 50-е годы XIX столетия продолжает практиковать инспектирование местных полицейских органов. Эти проверки, а также информация, периодически поступающая из других ведомств, показывают крупные недостатки в деятельности полиции. Поэтому 25 марта 1859 года выходит указ, в котором излагаются требования и предлагаются меры по улучшению ее работы. К ним относятся: «отрешить» полицию от ведения следствия, освободить ее от выполнения хозяйственных задач, комплектование кадрами осуществлять не выборами, а только назначением на должность. Уже через год эти меры начинают претворяться в жизнь. С 1860 года право следствия из ведения полиции передается судебным следователям⁹⁴. По «Временным правилам об устройстве полиции в городах и уездах губерний», принятым в 1862 году, городская и земская полиция объединяются под руководством **уездного полицейского управления** во главе с **уездным исправником**. По новым правилам все чины полиции должны были назначаться, а только сотские и десятские по-прежнему выбирались⁹⁵.

В 60-е годы принимается несколько правовых актов, регламентирующих работу некоторых должностных лиц столичной полиции. В соответствии с «Инструкцией городовой Санкт-Петербурга» они несли службу на постоянных и подвижных постах и непосредственно подчинялись околоточным надзирателям, а теми в свою очередь руководили участковые приставы.



Выход после богослужения из Успенского собора.
Впереди губернатор Москвы В.О. Джунковский и чиновники МВД. Фото 1911 г.





Сопровождение конно-полицейской стражей «депутации с венками» к памятнику Александру II.
Слева рядом с конно-полицейским городовой. Фото начала XX в.

По «Инструкции околоточным надзирателям Санкт-Петербурга» надзиратели делились на выполняющих *«наблюдение по наружной части»*, то есть по обеспечению охраны общественного порядка, и на надзирателей, выполняющих задачи *«внутреннего надзора за народонаселением»*, то есть профилактики и раскрытия преступлений. В обязанности околоточных входило содействие судебным следователям и представителям **Сысного отделения полиции**, созданного в столице в 1866 году.

В этот же период продолжают попытки различными кадровыми и социальными мерами укрепить состав полиции. Так, в 1867 году по просьбе некоторых губернаторов нижние чины упраздненных жандармских команд были переведены в полицейские команды. В циркуляре МВД от 27 марта 1868 года упоминается о созданных при губернских канцеляриях резерва кандидатов для испытания на полицейские должности. Тем не менее, на местах, по-прежнему испытывая нехватку личного состава, прибегали к традиционному пополнению своих рядов при помощи армии. Об этом говорится в циркуляре МВД «О своевременном доставлении в министерство сведений о потребных от военного начальства нижних чинов из войск для укомплектования полицейских и пожарных команд»⁹⁶.

Требования к кандидатам на полицейские должности отражались в таких документах, как: «Временные правила об устройстве полиции в городах и уездах губерний, по общему учреждению управляемых» (1862 год), «Временное положение о полицейских управлениях в 46 губерниях, по общему учреждению управляемых» (1878 год) и некоторых других.

В середине XIX века стала складываться определенная система профессиональной подготовки и улучшения квалификации полицейских. Еще во времена Петра I для повышения в чине должностным лицам необходимо было сдавать экзамены, показывавшие уровень знания законодательства России. В дальнейшем, как уже упоминалось, в губерниях создавались резервы полиции, где кандидаты в полицейские были обязаны проходить первоначальное обучение и получать практические навыки. Для столичного резерва полиции в 1867 году была открыта первая в России специальная школа, осуществляющая подготовку кадров среднего звена и нижних чинов. В 1881 году такая же школа открылась в Москве. Санкт-Петербургская школа в 1897 году была разделена на два отделения. В первом отделении образованы теоретические и практические классы для полицейских низших должностей со сроком обучения от двух недель и до месяца. По окончании курсов проводился





экзамен, принимавшийся комиссией в составе полицмейстера, начальника резерва и двух приставов. Во втором отделении обучались полицейские, имевшие более высокие классные чины в Табели о рангах. Учебная программа во втором отделении была более сложной, что приравнивало второе отделение к специально-полицейскому университету. За время обучения в нем, помимо изучения законодательных и нормативных актов уголовного права и организации полицейской деятельности, обучающиеся должны были овладеть необходимыми практическими навыками.

С 1862 года появилось особое подразделение при полицейских учреждениях Закавказья под названием **закавказская земская стража**. Она комплектовалась добровольно поступавшими на службу уроженцами Кавказа и русскими. Земская стража Закавказья выполняла задачи полевой и конвойной службы.

С 1866 года при градоначальнике Санкт-Петербурга было создано **«Отделение по охранению порядка и общественного спокойствия»**, проводившее оперативную работу в революционной среде.

В 1867 году последовало высочайшее повеление о создании столичной **речной полиции**. До этого времени водное пространство Санкт-Петербурга находилось в ведении многих ведомств. От полиции за проходом судов и их расстановкой на водах рек и каналов занималась наружная полиция. Из-за неурядиц и разногласий между ведомствами решено было создать специальный орган, отвечающий за порядок на водах столицы⁹⁷.

Речная полиция стала частью полицейского управления Санкт-Петербурга и отвечала за надзор за точным исполнением постановлений по судоходству и охране порядка как на воде, так и на береговых сооружениях; обеспечение порядка следования судов; наблюдение за порядком выгрузки товаров и своевременным их перемещением с территории причалов; принятие мер по спасению утопающих людей и тонущих судов; контроль исправности судов, предназначенных для действий во время наводнений; пресечение воровства и бродяжничества; определение правил закрытия навигации и безопасности прохода и проезда по льду.

Речная полиция состояла из управляющего, трех его помощников, письмоводителя, необходимых по штату нижних чинов и команды матросов, ежегодно выделяемых Морским министерством. За речной полицией закреплялось около 30 двухвесельных шлюпок и не менее двух железных паровых лодок для тушения пожаров.



Полицейские охраняют «тишину и спокойствие». Открытка начала XX в.



С 1895 года управляющим речной полицией Санкт-Петербурга стал «начальник над портом» (начальник порта).

Столичная речная полиция ведала: 1. Реками и каналами в черте города. 2. Прилегающими к материку водами, в пределах взморья – до границ маяков.

При речной полиции состояла комиссия для освидетельствования судов, пристаней и «купальных ванн».

В этот период продолжается совершенствование кадровой работы. Положительно сказался на укомплектованности и качестве кадров переход в 1873 году к вольному найму нижних чинов полиции. Кроме того, предпринимаются меры материального стимулирования службы в полиции. Циркуляр МВД от 15 января 1868 года предусматривает выдачу билетов на получение денежного пособия на детей нижних чинов полицейских и жандармских команд. За непрерывную семилетнюю службу в полиции вводится денежная надбавка в одну треть оклада. За беспорочный тридцатилетний стаж назначается пенсия в 90 рублей, тогда как раньше полицейские чины вообще не получали пенсии. Для поддержания дисциплины и порядка в 60-80-х годах учреждаются медали для отслуживших пять лет без замечаний «За беспорочную службу в полиции» на различных орденских лентах. В этот же период отличившиеся полицейские чины стали награждаться орденом Святой Анны.

В системе полиции существовал так называемый **полицейский резерв**. Он служил для теоретической и практической подготовки к служебной деятельности и пополнения личного состава участковых управлений. При нем действовала **подготовительная полицейская школа**, в которой ежегодно сдавали экзамены около 400 кандидатов. Помимо этого, в обязанности резерва входили: надзор и регистрация «извозного промысла», «испытания лиц, желающих промышлять извозом», и выдача справок об извозчиках.

В системе полиции существовал так называемый **полицейский резерв**. Он служил для теоретической и практической подготовки к служебной деятельности и пополнения личного состава участковых управлений. При нем действовала **подготовительная полицейская школа**, в которой ежегодно сдавали экзамены около 400 кандидатов. Помимо этого, в обязанности резерва входили: надзор и регистрация «извозного промысла», «испытания лиц, желающих промышлять извозом», и выдача справок об извозчиках.

В конце XIX века начинают функционировать **полицейские дома с арестантскими и служительскими помещениями**. Количество арестантских камер доходило до 940. Кроме них существовали и камеры-вытрезвители для содержания пьяных. В домах оборудовались приемные кабинеты с полицейскими врачами. В покойнице при домах доставлялись мертвые тела, найденные в городе.

Новое увеличение штатов полиции произошло в 1878 году. Положением от 9 июня вводилась должность **полицейского урядника**. Данный чин предназначался для *«усиления средств уездной полиции и в помощь становым приставам, для исполнения полицейских обязанностей, а также для надзора за действиями сотских и десятских и для их руководства»*. Урядник обязан был иметь свою лошадь с седлом и форменную одежду. Волостные старшины и сельские старосты должны были оказывать уряднику необходимое содействие. Уряднику запрещалось принимать участие в общественных и хозяйственных делах крестьян, а также вмешиваться в деятельность волостного суда⁹⁸.

Нарастание революционного и антиправительственного движения потребовало корректировки деятельности политического сыска.

III отделение как орган политической полиции оказалось неготовым к качественной профилактике и активному противодействию революционному движению и терроризму. В 1878 году был убит начальник III Отделения Н.В. Мезенцев, а в феврале 1880 года организован взрыв в Зимнем дворце.



Околоточный надзиратель отдает воинское приветствие своему бывшему начальнику.
Фото А.И. Савельева. Прибытие А.А. Рейнбота в суд



12 февраля 1880 года выходит указ о создании **Верховной распорядительной комиссии по охранению государственного порядка и общественного спокойствия**, которой поручалось проанализировать состояние дел в обеспечении государственной безопасности и выработать конкретные предложения. По итогам работы комиссией был сделан вывод о том, что слабая эффективность работы спецслужб по борьбе с антигосударственными выступлениями и терроризмом является результатом несогласованной деятельности всех силовых структур, отвечающих за защиту закона.

В соответствии с предложениями комиссии III отделение Собственной Его Императорского Величества канцелярии и Отдельный Корпус жандармов передаются в Министерство внутренних дел. Функции III отделения были переданы в Департамент полиции исполнительной МВД, переименованный в **Департамент государственной полиции**. Новым министром внутренних дел стал М.Т. Лорис-Меликов. Министр внутренних дел являлся одновременно и шефом жандармов.

Первым директором Департамента государственной полиции стал барон И.О. Велио, в прошлом руководитель Почтового департамента МВД. В апреле 1881 года его сменил В.К. Плеве, который в 1902 году стал министром внутренних дел и в 1904 году был убит эсером-террористом.

После реформ МВД заняло главенствующее место в государственном механизме управления, а его министр стал основным руководителем империи, обладая обширными по объему полномочиями.

Министерство делилось на полицию безопасности и полицию благосостояния. **Полиция безопасности** должна была вести борьбу с преступностью и заниматься охраной правопорядка. **Полиция благосостояния** вела управление значительной частью внутренних функций государства.

Министр в сфере полиции безопасности осуществлял высшее руководство всеми ее структурами. Кроме того, он разрешал созыв земских собраний и утверждал их постановления, а также постановления городских дум, выдавал разрешения на открытие периодических изданий и прекращал их выпуск, утверждал постановления дворянских собраний, разрешал переход из одного вероисповедания в другое, руководил санитарными мероприятиями, утверждал комитеты для строительства казенных зданий, назначал и увольнял земских исправников и устанавливал размеры некоторых сборов.



Городовая на посту. Почтовая открытка «Российская империя». Конец XIX в.





Начальник петербургской сыскной полиции
И. Д. Путилин. 1878-1881, 1883-1889



Фрагмент картины «Утопленница».
Художник Перов. 1867



На торжественном построении полиции.
Фото начала XX в.





МИНИСТЕРСТВО ВНУТРЕННИХ ДЕЛ, ПОЛИЦЕЙСКИЕ УЧРЕЖДЕНИЯ И ФОРМИРОВАНИЯ при АЛЕКСАНДРЕ III

*А*лександр III вступил на престол 2 марта (14 марта) 1881 года, после убийства его отца, которое повергло руководство государства в смятение и страх. После некоторого периода колебаний 29 апреля 1881 года императором был подписан Манифест о незыблемости самодержавия, который возвестил об отходе от прежнего либерального курса.

Нарастание угрозы правящему строю привело к дальнейшему усилению полицейского аппарата и активизации карательных мер.

«Положение о мерах к сохранению государственного порядка и общественного спокойствия и проведение определённых местностей в состояние усиленной охраны» от 14 августа 1881 года все полномочия по обеспечению внутренней безопасности государства предоставляло министерству внутренних дел. Его требования «...*подлежат немедленному исполнению всеми местными начальниками. Все ведомства обязаны оказывать полное содействие установлениям и лицам, коим вверены государственный порядок и общественное спокойствие*». Александр III предоставлял право политической полиции в десяти губерниях Российской империи действовать согласно ситуации, не подчиняясь администрации и судам. Власти при введении этого законодательного акта в какой-либо местности могли без суда высылать нежелательных лиц, закрывать учебные заведения, органы печати и торгово-промышленные предприятия. Фактически в России устанавливалось чрезвычайное положение, просуществовавшее, несмотря на временный характер этого закона, до 1917 года.

Кроме того, по Положению от 14 августа 1881 года при министре внутренних дел формируется **Особое совещание**, наделявшееся правом внесудебных репрессий. Особое совещание состояло из двух представителей от МВД и двух – от министерства юстиции и возглавлялось



Охрана порядка во время царского выезда.
Открытие начала XX в.



Фрагмент картины «У трактира
«Золотой бережок». Художник Л. Соломаткин





Конно-полицейская стража охраняет общественный порядок на Красной площади в Москве. Фото начала XX в.

заместителем (товарищем) министра внутренних дел. По ходатайству местных властей Особое совещание могло высылать частных лиц из мест постоянного проживания в другие регионы на срок от одного до пяти лет⁹⁹.

В 1881 году были отменены созданные при Екатерине II постоянные полицейские органы – Управы благочиния.

Административно-полицейское управление Санкт-Петербургом было передано **градоначальнику**, назначаемому императором. Он являлся «главным и непосредственным начальником столичной полиции». Подчиняясь министру внутренних дел, градоначальник в то же время «о наиболее важных происшествиях в столице и о предметах полицейского управления» мог докладывать непосредственно царю. В правоохранительной сфере ему подчинялись и пригороды столицы, в границах, определяемых «Высочайшей властью».

Градоначальник ведал полицейскими делами через **управление градоначальника**, в состав которого входили: общее, полицейское и медико-санитарное управления.

Общее управление состояло из помощника градоначальника, канцелярии, адресного стола, полицейского телеграфа, редакции «Ведомостей Санкт-Петербургского градоначальства и Санкт-Петербургской полиции», полицейского архива, совещательного присутствия, технической части, инспекторского надзора за типографиями и книжной торговлей, столичного по фабричным делам присутствия. Канцелярия делилась на 12 отделений. В состав совещательного присутствия входили: помощник градоначальника (председатель), управляющий канцелярией, чиновник особых поручений и полицмейстер. Совещательное присутствие рассматривало дела: о предании суду полицейских чиновников, о высылке беспаспортных, о воспрещении жительства в столице лицам, состоящим под надзором общества и полиции на основании судебных приговоров, об исключении из столичных сословий порочных членов и о наложении опеки на имущества расточителей.

Полицейское управление состояло из отделения по охранению общественной безопасности и порядка, полицмейстеров, участковых управлений, полицейского резерва, сыскной полиции, туремной части, речной полиции, пожарной команды.



Медико-санитарное управление состояло из совещательного по врачебной части присутствия, врачебного управления градоначальства и врачебно-полицейского комитета. В совещательном присутствии обсуждались в основном вопросы противодействия возникновению эпидемий и эпизоотий. Управление следило за аптеками, аптекарскими магазинами, травяными лавками, заведениями искусственных минеральных вод и уксусными заведениями. Во врачебном присутствии обсуждались наиболее важные судебно-медицинские, врачебно-полицейские вопросы и вопросы ветеринарии. Врачебно-полицейский комитет вел работы по профилактике «любоострастных болезней», осуществлял надзор за проститутками, контролировал санитарно-гигиеническое состояние домов терпимости и проверял лиц, которые могли распространять сифилис. Для работы с несовершеннолетними, вставшими на путь разврата, и помощи лицам, пытавшимся порвать с проституцией, в Санкт-Петербурге был учрежден Дом милосердия. Представитель этого дома участвовал в заседаниях врачебного комитета.

В 1881 году после упразднения Управ благочиния было реформировано и полицейское управление Москвы. Руководство правоохранительной деятельностью возложено на обер-полицмейстера, который подчинялся только генерал-губернатору. Основными учреждениями городской полиции были общее управление и местные управления. Обер-полицмейстер назначался по личному указанию императора. Ему подчинялись все структуры полиции, а также жандармский дивизион во время исполнения обязанностей наружной полиции. При обер-полицмейстере состояли три полицмейстера в качестве инспекторов полиции. У резерва полиции имелась школа по подготовке нижних чинов полиции. Печатным органом была газета «Ведомости московской полиции». К местным управлениям относились управления полицейских участков и смотрители полицейских домов.

В конце XIX века верховная власть и высшее полицейское руководство Российской империи начинают пересмотр форм и методов работы государственной и общей полиции. Ведется работа по внедрению сотрудников в революционные и террористические организации, создается аген-



Пристав 4-го участка Спасской части проводит инструктаж околоточных надзирателей.
Фото начала XX в.





турная сеть, совершенствуются средства и способы оперативно-розыскной деятельности. Особенно эта тема развивается в «Положении об устройстве секретной полиции», вышедшем в 1883 году¹⁰⁰.

В 1883 году с присоединением к Департаменту государственной полиции судебного отдела МВД, ведавшего надзором за «политическими дознаниями», новый орган политического сыска получил свое окончательное название – **Департамент полиции**. Численность спецслужбы была сравнительно небольшой – 125 человек. Однако, несмотря на малочисленность, ведомство вело достаточно активную деятельность.

Сохранялась оправдавшая себя двухзвенная вертикаль органов политического сыска: Департамент полиции как центральный орган политического сыска и Отдельный корпус жандармов – орган силового подавления революционного движения.

Вместо начальника III отделения шефом жандармов теперь являлся министр внутренних дел, а заведовавший полицией товарищ министра (эта должность была введена 25 июня 1882 года) становился, как правило, командиром Отдельного корпуса жандармов.



Околоточный надзиратель городской полиции, служивший в гвардии. Фото начала XX в.



Картина «Прием волостных старшин Александром III во дворе Петровского дворца в Москве». 1885-1886. Художник И. Репин





«Волостной суд». Художник М.И. Зощенко

Первоначально структуру Департамента полиции составляли три делопроизводства. Первое (распорядительное) ведало общеполицейскими делами и личным составом полиции. Второе (законодательное) сосредоточило усилия на разработке различных полицейских законопроектов, инструкций и циркуляров; кроме того, оно занималось *«организацией полицейских учреждений во всех местностях Империи»*, а также мерами *«по предупреждению и пресечению явного соблазна, разврата в поведении, по прекращению пьянства и нищенства»*. Третье, так называемое секретное делопроизводство, занималось вопросами политического сыска и руководило внутренней и заграничной агентурой Департамента полиции, охраной императора и его семьи, ведало наблюдением за революционной деятельностью в России, ее предупреждением и пресечением.

По инструкции от 16 июля 1882 года товарищу министра непосредственно подчинялись Департамент государственной полиции и столичный обер-полицмейстер. От него зависело решение *«всех вообще вопросов, разрешаемых по учреждению министерств, властью министра, за исключением вопросов законодательных и личного состава, а также тех дел, кои министр признает нужным подчинить своему непосредственному ведению»*.

В начале 80-х годов XIX века министр внутренних дел Н.П. Игнатьев предпринял ряд мер для усиления роли секретных сотрудников в деле выявления и пресечения политических преступлений. Он увеличил число агентов, внедряемых в организации революционеров. В период его руководства МВД тайные сотрудники перешли в подчинение по службе Отделению по охранению порядка и общественной безопасности при петербургском градоначальнике, которым также руководил министр внутренних дел. Д.А. Толстой, сменивший в мае 1882 года Н.П. Игнатьева на посту министра внутренних дел, продолжил совершенствование структуры политического сыска, введя должность **инспектора секретной полиции**, в круг обязанностей которого входили руководство ходом тайного расследования политических дел и координация деятельности жандармов и полиции.

В 1883 году были в Департаменте полиции создано четвертое делопроизводство, которое стало наблюдать за ходом политических дознаний в губернских жандармских управлениях, и пятое – ведающее сначала гласным, а затем и негласным надзором. В нем был справочный стол, в котором имелись списки и фотографии лиц, *«обративших на себя внимание правительства»*.





Нижние чины конно-полицейской стражи.
Фото конца XIX – начала XX вв.

В своей деятельности два новых делопроизводства тесно контактировали с Особым совещанием – постоянным учреждением, возглавляемым товарищем министра внутренних дел, которое утверждало представления губернской администрации об административной ссылке.

В 1883 году по опыту Санкт-Петербурга, где при градоначальнике функционировало Отделение по охранению порядка и общественного спокойствия, было утверждено положение «Об устройстве секретной полиции в Империи», которое предусматривало создание таких же отделений в наиболее крупных городах. Отделения должны были проводить оперативную работу в революционной среде. Руководство этими органами было возложено на инспектора секретной полиции.

В 1883 году увеличение объемов внутреннего судоходства вынудило столичное руководство создать комиссию по рассмотрению новых штатов речной полиции Санкт-Петербурга. По итогам работы комиссии на выделенные средства речная полиция приобретает пароход, два паровых катера и оборудует две пристани с жильем для команды городских. Увеличивается и штат полиции. В 1885 году три помощника управляющего были переименованы в старших помощников, введена должность младшего помощника, в команду нижних чинов добавлены два старших и десять младших городских-матросов.

Для наблюдения за прилегающими к городу водами речная полиция образована в 1882 году в Нижнем Новгороде, а в 1885 году – в Рыбинске. В Нижнем Новгороде начальник речной полиции подчинялся губернатору. Содержание полиции осуществлялось за счет государства, казны города и средств от ярмарок. В Рыбинске хозяйственными и финансовыми вопросами речной полиции занимался биржевой комитет, а исполнительные функции возлагались на начальника речной полиции.

Для лишения преступников возможности скрывать свое прошлое в 1890 году при сыскной полиции было открыто измерительное антропометрическое отделение по системе Бертильона.

С 1892 года на время проведения ярмарок в Нижнем Новгороде учреждалась **ярмарочная полиция**. Содержалась она за государственный счет.



МИНИСТЕРСТВО ВНУТРЕННИХ ДЕЛ, ПОЛИЦЕЙСКИЕ УЧРЕЖДЕНИЯ И ФОРМИРОВАНИЯ при НИКОЛАЕ II

После кончины Александра III 20 октября 1894 года 21 октября на российский престол взошел Николай Александрович Романов. Правление Николая II было ознаменовано экономическим развитием России и одновременно ростом в ней социально-политических противоречий, вылившихся в революции 1905-1907 годов и 1917 года.

Быстрый рост революционного движения и невиданная активизация боевых организаций, провозгласивших террор основным видом борьбы за смену власти, требовали от руководства империи принятия адекватных и эффективных решений.

В 1894 году в Департаменте полиции было образовано шестое делопроизводство, заведующее различными вопросами, относящимися к сфере деятельности Департамента, в том числе перешедшими в его ведение из второго делопроизводства перепиской по изготовлению, хранению и перевозке взрывчатых и легковоспламеняющихся предметов, по еврейскому вопросу, по фабричным и питейным делам, а также разработкой и надзором за реализацией фабрично-заводского законодательства.

В начале XX века верховной властью Российской империи были предприняты дополнительные меры по увеличению численности общей полиции. К 1901 году число полицейских чинов в России достигло 47 866 человек.

Численность полицейских рассчитывалась исходя из норм, изложенных в законопроекте «Об усилении состава полиции в районах промышленных заведений», подготовленном МВД и утвер-



Построение полиции С.-Петербурга перед торжественным молебном.
Фото начала XX в.





Медников – создатель школы
наружного наблюдения

жденном Государственным советом 1 февраля 1899 года. Этим же законом «в видах усиления полицейского надзора за населением фабрик, заводов и промыслов» в Европейской России и на Кавказе, была организована фабрично-заводская полиция, состоявшая из полицейских надзирателей, урядников и городских.

По инструкции в обязанности фабрично-заводской полиции входило: изучение состава рабочих (местные или пришлые), знание «квартирного вопроса» – живут ли в казармах или на частных квартирах и где эти квартиры расположены; размер среднего заработка рабочих по группам профессий, а также по сравнению с соседними предприятиями, увеличивается ли он, или уменьшается; каковы отношения между рабочими фабрики и администрацией, кто из администрации фабрики имеет большое доверие перед рабочими, и кто вызывает недоверие и почему; кто из сотрудников влияет на других товарищей и каково это влияние – возбуждающее или успокаивающее; как сотрудники фаб-

рик проводят свободное время, какие сады и трактиры являются излюбленными; не посещают ли в это же время трактиры лица высших классов и не общаются ли они с рабочими, не проходит ли совместное чтение газет или книг в отдельных кабинетах или в отдельных комнатах, и т. д. В примечании к инструкции указывалось, что перечисленные вопросы составляют только приблизительную программу деятельности **фабричной полиции**.

Законом от 24 мая 1899 года закавказская земская стража, образованная в 1862 году, была реорганизована в полицейскую стражу, состоявшую из урядников и стражников.



Чины МВД, городской и речной полиции. Фото начала XX в.





Учебный класс резерва Санкт-Петербургской столичной полиции.
Фото начала XX в.

Законом от 8 мая 1900 года на золотых приисках Урала и Сибири была учреждена **горно-полицейская стража**, состоявшая из пеших и конных урядников и стражников. На содержание стражи взимался особый сбор с золотопромышленников в размере 1/3 суммы, ассигнуемой на содержание стражи в каждой губернии или области.

Законом от 24 марта 1903 года была организована **портовая полиция** в приморских городах: Санкт-Петербурге, Риге, Одессе и Николаеве. Основной целью ее создания являлось наблюдение за торговым мореходством и морскими промыслами на пристанях и морском побережье. Руководство полицией осуществляло портовое управление во главе с «капитаном над портом», то есть начальником порта, или портовые присутствия, в состав которых входили губернатор (градоначальник), «начальник над портом», представители государственных учреждений и купечества. В военных портах портовая полиция подчинялась военно-морскому начальству¹⁰¹.

Продолжала действовать речная полиция Санкт-Петербурга, Рыбинска и Нижнего Новгоро-



Картина «Губернаторша, входящая в церковь».
Художник Л.И. Соломаткин





Полицейская карета. Фото начала XX в.

да. В начале XX века в состав столичной речной полиции входили: управляющий, четыре помощника, инженер-механик, корабельный инженер, писмоводитель, 42 старших и 158 младших городовых. На балансе речной полиции находились: три парохода, девять катеров, два гребных спасательных вельбота и 33 гребные шлюпки. Градоначальник Санкт-Петербурга помимо прямых обязанностей, предписал личному составу речной полиции: 1. Совместное с наружной полицией наблюдение за несением постовой службы городовыми. 2. Посещение лекций «Императорского Общества спасания на водах» о правилах спасения и приведения в чувство утопающих. Кроме того в этот период были разработаны «Правила о порядке действий чинов речной полиции в случаях повышения воды» и «Обязанности речной полиции по тушению пожаров на воде и в прибрежных местностях». В ночное время речные полицейские обходили суда с целью задержания бродяг, просящих милостыню и беспаспортных, запрещения перевозки пьяных, профилактики краж.

Кроме выполнения полицейских обязанностей на речную полицию возлагались и бытовые функции: контроль соблюдения судовладельцами санитарных и противопожарных правил, наблюдение за чистотой на пассажирских судах.

В штате и обязанностях речной полиции Рыбинска и Нижнего Новгорода больших изменений не произошло.

В 1902 году в Департаменте полиции было создано седьмое (наблюдательное) делопроизводство, на которое возлагались дела упраздненного четвертого делопроизводства, то есть наблюдение за производством жандармами дознаний по государственным преступлениям.

Восьмое делопроизводство было учреждено в 1908 году. Оно заведовало органами уголовного сыска, школой инструкторов и фотографией Департамента полиции.



С.П. Белецкий. Директор Департамента полиции МВД в 1912-1914 гг.

Важным органом, ведавшим политическим сыском в Департаменте полиции был, **Особый отдел**. Первоначально он входил в состав третьего делопроизводства, сотрудники которого занимались «разработкой секретных сведений» и перлюстрацией писем. Как самостоятельное подразделение он выделяется 1 января 1898 года. Подобная реорганизация была обусловлена как бурным ростом рабочего движения, так и значительным объемом ведомственной документации.

В круг обязанностей Особого отдела входили: контроль и управление внутренней и заграничной агентурой, наблюдение за корреспонденцией обычных людей, которые «обращают на себя внимание властей», все распоряжения по надзору за политическим настроением рабочих, розыск лиц по политическим делам, регистрация произведений нелегальной прессы, осмотр вещественных доказательств для выемки из них запрещенной литературы, ведение дел о подпольной печати, переписка с Главным управлением почт и телеграфов о воспрещении преступных изданий, составление хронологических сборников с перечнем запрещенной литературы, расшифровка документов, поступающих в Департамент. В ведении Особого отдела находились около 20 тысяч фотографий революционеров и именная картотека на 55 тысяч человек. Отдел включал в себя 4 стола: 1-й – дешифровальный; 2-й – ведавший заграничной агентурой; 3-й – наблюдавший за вузами; 4-й – отвечавший за делопроизводство по розыску и наружному наблюдению. Отдел давал задания **«летучему отряду» филеров**. Таким образом, в отделе, состоявшем из 13 сотрудников, было сосредоточено руководство всем политическим сыском как внутри страны, так и за рубежом.

«Особый отдел жил совершенно изолированной жизнью в огромном здании – Фонтанка, 16, занимая 4-й этаж. Чиновники всех остальных отделений Департамента полиции не имели доступа в помещение Особого отдела. Хотя директор Департамента и ведал всем политическим розыском, но фактическую работу по руководству политическим розыском нес на себе заведующий Особым отделом», – вспоминал П.Е. Щеголев, расследовавший после Февральской революции деятельность департамента полиции.

В 1902 году Особый отдел возглавил С.В. Зубатов, до того руководивший Московским охранным отделением. Он являлся автором особой системы борьбы с революционным движением, получившей название «зубатовщина». В ее основу положен комплекс мер *«по отвлечению рабочего класса от политики»*. Новый начальник продолжил реорганизацию и создал еще два стола – по охранному отделению и филерской работе.

В 1894 году при Московском охранном отделении образовался Летучий отряд филеров, или Особый отряд наблюдательных агентов, состоявший из 30 человек. В начале XX века отряд вырос до 50 человек. Филеры отряда командировались по указанию Департамента полиции «в разные пункты империи для наблюдения за неблагонадежными лицами»¹⁰². В 1902 году отряд разделился на Московский и Петербургский. Столичный отряд вырос до 70 человек. В 1910 г. был учрежден Центральный филерский отряд. Он действовал не только на территории России, но и за границей – в Швейцарии, Италии и Франции.



Открытка «Типы Москвы. Городовой».
Художник Н. Богатов. 1875



Чины Министерства внутренних дел, Отдельного корпуса жандармов и полиции.
Фото начала XX в.



Полицейское досье на Генриха Ягуду





Разгон демонстрации рабочих. Фото начала XX в.

В 1903 году была учреждена **Полицейская стража для охраны спокойствия и порядка**, которая стала вооруженной опорой становых приставов. Уездная полицейская стража состояла из стражников, урядников и конных стражников. Высшим должностным лицом стражи был министр внутренних дел, в губерниях – губернатор, в уездах – уездный исправник, в стане – становой пристав, в особых поселениях – особый пристав и надзиратель. Непосредственным начальником стражников являлся урядник. В Полицейскую стражу назначались *«русские подданные, достигшие 25 лет от роду и обладающие здоровым телосложением, преимущественно из отставных и уволенных в запас нижних чинов»*¹⁰³. С введением полицейской стражи должности сотских упразднились, а обязанности десятских ограничивались исполнением полицейских обязанностей в местах постоянного проживания. Они не входили в состав чинов уездной полиции, а находились в подчинении сельского и волостного начальства в качестве низших служащих сельской полиции. Вне места своего проживания они могли командироваться для сопровождения арестованных, содействия в поддержании порядка на ярмарках, крестных ходах и т.п. Должности десятских замещались либо по выбору, либо по найму. При полицейской страже формировались **особые конные команды**. Законом от 18 февраля 1906 года руководство губернской полицейской стражи в строевом отношении возлагалось на начальника губернского жандармского управления, который получил звание – **губернский инспектор полицейской стражи**.

При большом росте числа антиправительственных революционных организаций и неблагонадежных лиц становится понятным, что предупредительная борьба с ними путем негласного надзора силами общей полиции, в соответствии с Положением от 1 марта 1882 года, является крайне неэффективной. Поэтому 10 января 1904 года принимается решение о передаче негласного надзора за неблагонадежными лицами и революционными организациями *«специально организованной политической полиции в лице Жандармских Управлений и Охранных Отделений с их внутренней агентурой и наружным наблюдением»*¹⁰⁴.

Последствия революции привели к изменениям в государственном аппарате и, в частности, в МВД. Осенью 1905 года в нем было создано **Особое делопроизводство по выборам в Государственную Думу и Государственный Совет**. Оно координировало деятельность местных органов по подготовке и проведению выборов.



Сотские. Фото начала XX в.

Отмена предварительной цензуры, провозглашение свободы печати привели к появлению множества новых газет и журналов, в которых подвергалась критике деятельность МВД. Для противодействия нападкам прессы и сбора информации в сентябре 1906 года при Главном управлении по делам печати МВД было создано **Осведомительное бюро**. Оно должно было передавать в средства массовой информации официальные сообщения, комментировать меры, принимаемые правительством, составлять обзоры публикаций центральных, местных и зарубежных газет для министра внутренних дел и руководителей других ведомств. В распоряжении Осведомительного бюро была типография, в которой печатались брошюры «проправительственного» содержания, а также секретная экспедиция для их рассылки. В 1915 году Осведомительное бюро было переименовано в **Бюро печати**.

В 1905 году количество отделений в Особом отделе Департамента полиции было сокращено до трех. Затем отдел разделился на два подразделения: **Особый отдел «А»**, занимавшийся политическим розыском, партиями, заграничной и внутренней агентурой, наблюдением в армии, дешифровальным и фотоделом, составлением докладов, и **Особый отдел «Б»**, ведущий наблюдение за профсоюзами, рабочими, крестьянскими и студенческими волнениями.

В связи с образованием наместничества на Кавказе указом 22 мая 1905 года была учреждена должность **«заведующего полицией на Кавказе»**, являющегося помощником наместника по полицейской части.

В Москве с 1 января 1905 года было учреждено градоначальство вместо полицмейстерского управления.

Указом 11 октября 1905 года **управление дворцового коменданта**, руководившее дворцовой полицией, было включено в состав министерства императорского двора. В отсутствие министра двора дворцовый комендант получал указания непосредственно от императора. Дворцовому коменданту были подчинены: **дворцовая полиция, инспекция императорских поездов, собственный Е. И. В. конвой, сводно-гвардейский батальон и 1-й железнодорожный батальон**. Его ведению подлежат также городские полиция в Царском Селе, Петергофе, Гатчине и Павловске, **охранные команды дворцовых управлений и полицмейстеры им-**



ператорских театров в Санкт-Петербурге и Москве (в последней – лишь во время пребывания Высочайшего двора). В состав дворцовой полиции входили: начальник, 15 младших и старших стражников, десять младших и старших агентов, два околоточных и 98 младших, средних и старших городовых¹⁰⁵.

В середине 1905 года на базе пятого и седьмого делопроизводств Особого отдела Департамента полиции создается **политический отдел**, который должен был повысить эффективность борьбы с революционерами.

В январе 1907 года Особый отдел «Б» был преобразован в четвертое делопроизводство Департамента полиции, а собственно Особый отдел стал включать в себя четыре отделения: 1-е – розыскные органы, шифровальная, химическая, фотографическая части, перлюстрация; 2-е отделение занималось эсерами и анархистами; 3-е ведало РСДРП, бундом и другими социал-демократическими организациями; 4-е вело наблюдение за служащими железных дорог, почтово-телеграфного ведомства, польскими социалистами, всеми национальными партиями (кроме социал-демократических)¹⁰⁶.

После революции 1905-1907 годов предпринимались попытки укрепления органов полиции, которые были направлены большей частью на повышение эффективности деятельности, прежде всего, политической полиции. Общая полиция откомандировала многих своих сотрудников на помощь политической полиции, поэтому свои главные задачи – охрану общественного порядка и борьбу с преступностью – она выполняла не лучшим образом.

Безнаказанность приводила к росту уголовной преступности. Органы власти попытались предпринять меры для повышения эффективности профилактики преступлений и уголовно-розыскной работы.

По закону «Об организации сыскной части» от 6 июля 1908 года при канцеляриях полицмейстеров и градоначальников создавалось 89 **сыскных отделений** четырех разрядов «для производства розыска по делам общеуголовного характера как в городах, так и в уездах»¹⁻⁷. В состав сыскных отделений I разряда входили: начальник отделения, его помощник, полицейские надзиратели, заведующие столами и городовые. При отделениях состояли также переводчики. Общее руководство сыскными отделениями осуществляло 8-е делопроизводство Департамента полиции МВД, хотя чины прокурорского надзора также контролировали их работу и могли давать служащим сыскной полиции «непосредственные поручения».

9 августа 1910 года вступила в силу «Инструкция чинам сыскных отделений», в которой указывалась структура сыскного отдела и их задачи. Сыскные отделения «имеют целью своей деятельности негласное расследование и производство дознаний в виде предупреждения, устранения, разоблачения и преследования преступных деяний общеуголовного характера». Для создания лучших условий работы сыщики должны «стремиться к полному единению с чинами общей полиции». Общая полиция должна оказывать сыщикам «законное содействие». В целях оптимизации совместной деятельности начальнику местной полиции предписывалось еженедельно проводить служебные совещания с участием представителей сыскной и общей полиции¹⁰⁸.

На работе сыскной полиции отрицательно сказывалось установленное Инструкцией предписание об обязательном ношении форменной одежды чинами сыскных отделений.



П.Н. Дурново. Директор Департамента полиции в 1884-1893 гг.
Министр внутренних дел в 1905-1906 гг.





В 1910 году после скандала с разоблачением Азефа в Особом отделе был образован **агентурный отдел**, в котором была сосредоточена вся работа с секретной агентурой.

С началом Первой Мировой войны появилось девятое делопроизводство, занимавшееся контрразведывательными мероприятиями и надзором за военнопленными. В 1914 году Особый отдел был переименован в девятое делопроизводство, которое в 1915 году объединилось с шестым делопроизводством. Однако в сентябре 1916 года название Особого отдела вновь было восстановлено.

К 1917 году в Особом отделе насчитывалось более ста сотрудников, работавших в восьми отделениях. Первое отделение заведовало контрразведкой, охраной императорской фамилии; второе вело наблюдение за эсерами; третье вело наблюдение за социал-демократами; четвертое наблюдало за кадетами и национальными партиями; пятое занималось дешифровкой и перлюстрацией; шестое было кадровым подразделением; седьмое занималось наблюдением по материалам Департамента полиции; восьмое – секретное отделение, ведало секретной агентурой.

К местным органам Министерства внутренних дел относились и так называемые **охранные отделения**. Их предшественниками, как уже упоминалось ранее, были созданные сначала в столице в 1866 году, а затем и в других крупных городах в 1883 году отделения секретной полиции. Окончательно охранные отделения оформились в 1902 году, когда циркуляром Департамента полиции было объявлено утвержденное министром внутренних дел Положение «О начальниках розыскных отделений». В обществе за ними закрепилось название – «охранки». Каждое такое отделение состояло из канцелярии, отдела внутреннего наблюдения и отдела наружного наблюдения. Штаты отделений составляли от 7 до 15 человек. Их количество зависело от величины города и оперативной обстановки на обслуживаемой территории.

Положение «О начальниках розыскных отделений» установило границы юрисдикции охранных отделений и жандармских управлений. Сотрудники охранных отделений проводили оперативно-розыскные мероприятия по политическим делам, а жандармы занимались производством дознаний по этим же преступлениям¹⁰⁹.

В 1907 году районные охранные отделения были переданы в ведение Особого отдела Департамента полиции.



Здание Министерства внутренних дел Российской империи. Санкт-Петербург. Фото начала XX в.





Между Департаментом полиции и Отдельным корпусом жандармов постоянно велась межведомственная война интересов, связанная с конкуренцией в области правоохранной деятельности. Департамент полиции сумел оставить охранные отделения в своем подчинении, вследствие чего жандармерия уже не могла заниматься оперативной работой. Кроме того, Положение в какой-то мере принизило статус жандармов, обязав их допускать сотрудников охранных отделений к своей документации, а аресты проводить только по указанию или с согласия охранки. В то же время Положение устанавливало, что начальником охранного отделения назначается офицер Корпуса жандармов по выбору директора Департамента полиции. Должность эта могла замещаться и чиновником Департамента полиции. Если начальник отделения был офицером, он подчинялся в строевом отношении начальнику губернского жандармского управления. Указания же относительно служебной деятельности он получал от Департамента полиции.



В 1897 году при Охранном отделении были учреждены должности **полицейских надзирателей**. В их обязанности входило: наблюдение за лицами, отданными под надзор полиции, выяснение благонадежности лиц, «*возбуждивших сомнения Охранного отделения*», надзор за учащимися высших и средних учебных заведений, наблюдение за «*фабричным и заводским населением*». Надзирателю должны были содействовать местные участковые приставы и чины полиции, а также «*заведующие меблированными комнатами, швейцары, ночные сторожа, дворники, а на фабриках заведующие рабочим составом: сторожа, хожалые и конторщики (ведущие книги личного состава)*». При выполнении своих обязанностей «*...столкнувшись где-либо с совершенно секретною частью Отделения, Полицейский надзиратель обязан прекратить в этом пункте свою деятельность и дать свободу действий секретному составу...*» Вся служебная документация надзирателя должна была храниться «*...в особом, хорошо запертом и солидных размеров сундуке, дабы его нельзя было унести*»¹¹⁰.

Одним из последних документов о полиции, принятом при императорской власти, стало постановление Совета Министров «Об усилении полиции в 50 губерниях империи и об улучшении служебного и материального положения полицейских чинов», принятое 23 октября 1916 года. Постановление отменяло все предыдущие законодательные акты о полиции и по-новому закрепляло всю структуру полицейских органов Российской империи, а также требования к кандидатам на должности¹¹¹.

В начале XX века, по словам директора Департамента полиции А.А. Лопухина: «Полиция в России делится на общую и жандармскую, наружную и политическую, конную и пешую, городскую и уездную, сыскную, состоящую в нескольких городах для розыска по общеуголовным делам, фабричную – на фабриках и заводах, железнодорожную, портовую, речную и горную – на золотых промыслах. Кроме того, существует полиция волостная и сельская, полиция мызная, полевая и лесная стража для охраны полей и лесов. По способу организации полиция может быть подразделена на пять типов: военную, гражданскую, смешанную, коммунальную и вотчинную. Военная организация в России присвоена только жандармерии; кроме нее не будучи полицией, полицейские обязанности несет военная часть в Амурской области, конный полк Амурского казачьего войска»¹¹².





МИНИСТЕРСТВО ВНУТРЕННИХ ДЕЛ, УЧРЕЖДЕНИЯ МИЛИЦИИ при ВРЕМЕННОМ ПРАВИТЕЛЬСТВЕ

В феврале 1917 года в России произошла буржуазно-демократическая революция, приведшая к падению монархического режима. Перед отречением от престола 2 марта 1917 года император Николай II подписал указ о назначении Председателем Совета министров, то есть новым главой государства, Г.Е. Львова. Во Временном правительстве Г.Е. Львов одновременно занял и пост министра внутренних дел. В сфере обеспечения законности и безопасности перед ним стояла сложная задача не только руководства министерством, но и коренного преобразования правоохранительных органов.

В дни Февральской революции начались преследования полицейских и разгромы учреждений, связанных с правоохранительной деятельностью. Полиция не оказала значительного сопротивления восставшим, однако, несмотря на это, многие ее сотрудники были арестованы и помещены в тюрьмы.

В это же время стали появляться новые структуры правопорядка. Создание революционных органов борьбы с преступностью проходило не только при участии правительства, но и под контролем Советов рабочих, солдатских депутатов, других организаций и партий.

26 февраля 1917 года на заседании Городской Думы Петрограда было объявлено о создании столичной милиции. Во все районы города назначались **уполномоченные милиции**. Через день были образованы **районные отделения милиции**, где руководство выбиралось населением. Основные силы были сформированы из добровольцев, большую часть которых составили рабочие, интеллигенция, студенты и гимназисты. Пользуясь моментом, в милицию проникли и представители преступного мира. Данные обстоятельства позволили преступникам практически безнаказанно провести серию ограблений и разбоев.



Приезд станового пристава в избу сотского.
Художник Михайлов



Волостные старшины.
Фото из газеты «Искра». 1911



В Москве милиция была образована 1 марта 1917 года решением городского комитета общественных организаций, возникшего в ходе революции. Как и в Петрограде в ее ряды, кроме рабочих, служащих, интеллигенции и студентов, записывались уголовники. Не имевшим никакого опыта полицейской деятельности милиционерам так и не удалось справиться с огромным всплеском преступности, захлестнувшим страну после амнистии, проведенной Временным правительством весной 1917 года.

В других городах России также создавались отряды милиции. В них нередко, в отличие от двух столиц, попадали бывшие полицейские.

6 марта 1917 года было объявлено об упразднении Отдельного корпуса жандармов, а 11 марта – о ликвидации Департамента полиции. Вместо него учреждалось Временное управление по делам общественной полиции. Для ликвидации дел политического характера бывшего Департамента полиции была образована «Особая комиссия по соглашению с министром юстиции»¹¹³. Комиссия занялась расследованием деятельности полиции. Министр внутренних дел и руководители Департамента полиции были арестованы. В газетах появились списки тайных агентов полиции.

В связи с расформированием Корпуса жандармов министру внутренних дел предписывалось издание «срочных распоряжений об удалении чинов жандармской полиции из пределов полосы отчуждения эксплуатируемых и строящихся железных дорог». Жандармов надлежало направить в распоряжение воинских начальников. Охрана порядка на железных дорогах возлагалась на начальников железных дорог. Местные комитеты милиции и воинские начальники должны были оказывать им помощь¹¹⁴.

6 апреля 1917 года вышел циркуляр МВД «О порядке расформирования Корпуса жандармов и его учреждений», в котором предписывалось: вооружение жандармов передать на склады, дела и переписку политического и уголовного характера отдать на рассмотрение окружных судов. Дела и переписка по строевой, хозяйственной части, а также дела, связанные с иностранным шпионажем передавались воинским начальникам¹¹⁵.

Единого названия для новых органов правопорядка так и не было введено. В первых законодательных актах Временного правительства употреблялся термин «**общественная полиция**», затем появились словосочетания: «**милиция Временного правительства**», «**гражданская милиция**», «**народная милиция**». В постановлении Временного правительства от 15 июня 1917 года **Временное управление по делам полиции переименовывалось в Главное управление по делам милиции и по обеспечению личной и имущественной безопасности граждан**¹¹⁶.

17 апреля 1917 года Временное правительство издало постановление «Об учреждении милиции». В нем милиция объявлялась исполнительным органом государственной власти на местах, «состоящим в непосредственном ведении земских и городских общественных управлений». Начальник милиции назначался и увольнялся городской или уездной земской управой. Милиционерами не могли стать лица, состоящие под следствием и судом по обвинению в преступлении, несостоятельные должники, состоящие под опекой за расточительство, содержатели домов терпимости. Но на службу в милицию могли быть приняты лица, осужденные за кражу, мошенничество, укрывательство похищенного, подлоги, лихоимство, ростовщичество, если со дня отбытия наказания прошло более пяти лет. Начальниками милиции и их заместителями могли стать лица, имеющие образование не ниже среднего. Начальник милиции должен был ежегодно отчитываться перед Городской Думой или уездным собранием, а также перед комиссаром Временного правительства в данной местности. Министру внутренних дел принадлежало общее руководство деятельностью милиции, издание инструкций и наказов для нее, а также производство ревизий.

В губерниях и в крупных городах предусматривалось учреждение должности правительственного комиссара по делам милиции. Впоследствии губернским комиссарам было предоставлено право временно отстранять от исполнения обязанностей начальника милиции.

Однако разнообразие местных органов самоуправления и революционные подходы к управлению не позволили реализовать постановление на практике. Представители власти не имели серьезных полномочий, а зачастую и должного авторитета у населения, что не позволяло воплощать решения правительства в жизнь.

Во многих городах по инициативе Советов кроме милиции Временного правительства была сформирована и **рабочая милиция**. Рабочая милиция должна была бороться с контрреволюцией, разыскивать, арестовывать и разоружать бывших сотрудников полиции и жандармерии. Однако Советы многих городов уже в конце марта 1917 года принимали решения о роспуске рабочей милиции и приеме ее сотрудников на службу в милицию Временного правительства. После участия сотрудников Петроградской рабочей милиции в демонстрации против Временного правительства 3 июля 1917 года было принято решение о ее роспуске.

Одним из сложных вопросов при формировании милиции стал вопрос о приеме в нее сотрудников прежней полиции. Министр внутренних дел по этому поводу сообщил, что это *«целиком находится в компетенции губернских комиссаров Временного правительства»*¹¹⁷.

На I Всероссийском съезде Советов рабочих и солдатских депутатов была принята резолюция «О жандармах и полицейских». В соответствии с ней полицейские и жандармы должны были быть разжалованы и отправлены на фронт «с ближайшими маршевыми ротами». Они не могли занимать командные должности, а в их документах обязательно указывалось место прежней службы. Специально подчеркивалось, что «никто из бывших полицейских не должен быть оставлен на службе в милиции».

Более терпимое отношение было к сотрудникам сыскной полиции. В Москве, Петрограде и ряде других городов она была переименована сначала в уголовную, затем в уголовно-розыскную полицию и должна была действовать под наблюдением прокуратуры и представителей адвокатуры. В отделения уголовно-розыскной полиции назначались комиссары от новой власти. Общее руководство уголовно-розыскной полицией предполагалось передать в ведение Министерства юстиции.

Практически в полном составе на своих местах была оставлена речная полиция. До подготовки *«опытных кадров речной милиции»* ей предписывалось *«исполнять свои обязанности, состоя в ведении начальника городской милиции»*¹¹⁸.

Проведенная чиновниками **Главмилиции** ревизия состояния милиции на местах в июле-августе 1917 года выявила серьезные недостатки в укомплектованности, организации деятельности и дисциплине. В некоторых уездах милиции вообще не существовало. В документах по итогам проверки говорилось: *«Если в некоторых местах есть что-то напоминающее милицию... то только потому, что там были оставлены для ее организации прежние полицейские»*.

Попытки Временного правительства и МВД укрепить милицию успеха не имели. Участник событий октября 1917 года так охарактеризовал органы правопорядка того периода: *«Милицию, которая была призвана заменить полицию, сгубило слишком легкомысленное отношение к ее формированию. И первой главной ошибкой было огульное, без исключения, признание бывших полицейских «неблагонадежным элементом»*.

Пытаясь спасти положение, 11 октября 1917 года военный министр Временного правительства издает приказ, задача которого была в том, чтобы *«привлечь действующую армию к обеспечению порядка внутри страны»*. Командиры воинских частей по требованию комиссаров Временного правительства должны были направлять на службу в милицию лучших офицеров и солдат. Но приказ не был реализован. Временное правительство доживало последние дни.



**ОБМУНДИРОВАНИЕ И ВООРУЖЕНИЕ
СТРУКТУР И ФОРМИРОВАНИЙ,
ВЫПОЛНЯЮЩИХ
ПОЛИЦЕЙСКИЕ ФУНКЦИИ**





ФОРМА, ОРУЖИЕ И СНАРЯЖЕНИЕ до начала XVIII в.¹¹⁹

ГРАЖДАНСКИЕ ЧИНЫ

До начала XVIII столетия люди, выполняющие полицейские функции, не имели однообразного обмундирования и носили традиционные для Руси одеяния. Основной летней одеждой были **рубахи** и **исподницы (штаны)**. Исподницы шились просторные из льняных, бумажных и шелковых тканей. С помощью продетого вверху шнура их завязывали под рубахой. Низ штанов заправлялся в сапоги. Знатные люди, к которым можно отнести сотских, воевод и некоторых чиновников, служащих в приказах и при дворе, носили шелковые или парчовые штаны, подразделившиеся на «холодные» и «теплые».

Десятские, сторожа и другие низшие категории служащих чиновников поверх рубахи и исподницы носили **азяи** из холста и **сермяжные кафтаны** или **сермяги** из толстого серого сукна. Эти одежды были длиной до колен и надевались в узкие рукава. Спереди они застегивались петлями и пуговицами.

Высший и средний класс стражей порядка надевал в холодное время одежду, называемую **ферезью (ферязью)**. Она делалась из бумажных, шелковых материй, бархата и парчи. Кроилась эта одежда без перехвата и воротника, длиной почти до лодыжек и почти с такими же длинными рукавами. Застегивалась ферезь длинными петлицами с пуговицами. На ферезь походил терлик, но он был уже с более короткими рукавами и обшивался золотым или серебряным позументом. Простые люди надевали ферезь прямо на рубаху и предпочитали для нее цвета белый и синий.



Одежда в XIV-XV веках. Ферезь и шапка



Одежда в XIV-XV веках. Азя, сермяга и шапка





На фerezь надевали подобную же ей одежду – **охабень**, только еще длиннее, до самых пяток, и гораздо шире, с прорезами под рукавами для рук и с четырехугольным откидным воротником, который свисал сзади почти до половины спины. Точно такое же платье, только без воротника, называлось **однорядкой**. Охабни считались более нарядной одеждой и потому делались из атласа, бархата и парчи, а однорядки по большей части из сукна, каразеи и других шерстяных материй. Оба типа одежды носили и в рукава, и в накидку. В сравнении с современной одеждой фerezь можно сравнить с мундиром и сюртуком, а охабень и однорядку – с плащом и шинелью.

В зимнее время носили **шубы** из различных мехов, с покрытием из сукна, камки, атласа, бархата и парчи. Покроем шубы походили на охабень и однорядку, только были с отложным меховым воротником, начинавшимся от груди. У одних они застегивались пуговицами, а у других завязывались длинными шнурами с кистями. Простой народ носил овчинные шубы или тулупы, надевая их в ненастную погоду навыорот, шерстью вверх.

Турским кафтаном называли длинную одежду, без воротника и петель, закидывавшуюся одной полой на другую и застегивавшуюся только в двух местах – у шеи и на левом боку. Этот кафтан подвязывали поясами и кушаками, а при других одеждах их не носили. При поясах и за кушаками носили нож, иногда два, нередко и кинжал.

Люди всех классов носили кожаные, сафьяновые и бархатные **рукавицы**, а богатые – с серебряными и золотыми узорами. Они подразделялись на собственно рукавицы и так называемые рукавицы перчатые (перчатки).

С XIV столетия было принято надевать высокие остроконечные **шапки** из войлока или поярка. В XVI веке подобные шапки, с узкой меховой опушкой, упоминаются под названием колпаков, а в XVII именуются просто шапками. Они носились всеми категориями населения, различаясь только ценностью материи и меха. У простого народа шапки бывали: летом – из белого войлока или из поярка, а зимой – из толстого сукна; у людей среднего состояния – из тонкого сукна и бархатные, по большей части



Одежда в XIV-XV вв. Кафтан и шапка



Одежда в XIV-XVIII вв.





Начальные люди, или офицеры
Московских стрелецких полков. 1674



Знаменщик и стрелец
Московского стрелецкого Левшина полка. 1674

без украшений, а в высшем сословии – бархатные и парчовые, с вышитыми или нашитыми украшениями из серебра, золота, жемчуга и дорогих камней.

Простейшей обувью, употреблявшейся на селе, были **лапти**. Они делались из лыка и лыком же или ремнями прикреплялись к ноге, обернутой портянкой или онучей. За исключением крестьян все остальные слои населения носили остроносые кверху загнутые сафьяновые **чоботы**, или **сапоги**. Сапоги были разных цветов: черного, желтого, зеленого, но преимущественно красного, и у знатных людей украшались золотыми и серебряными прошивками, галунами и узорами, нередко жемчугом. Иногда они делались из бархата. Фасоны и способы носки были разными: с голенищами, срезанными спереди углом, с голенищами круглыми, спущенными почти до половины икр, с голенищами, подвязанными под самым коленным ремнем или тесьмой. В XVII веке начали вводиться разноцветные башмаки из юфти, сафьяна и бархата, и разных цветов нитяные и шелковые чулки.

Длинные бороды были в России показателем дородности и достоинства. В царствование Ивана Грозного бритье бород и усов было строго воспрещено законом. На голове длинные волосы были только у духовенства и еще у подвергшихся гневу государя или опале. Все население носило короткие прически, а многие обривали у себя маковку головы.

Итак, в России до XVIII столетия люди, выполнявшие полицейские функции, не имели определенной формы и носили, так сказать, народную одежду: кафтан, ферезь, охабень, однорядку и шубы. Выше упомянутые виды одежды употреблялись лицами всех званий, покрой у всех был одинаков, но материи, из которых их шили, разные. Всякий обязан был носить одежду, соответствующую своему положению в обществе и званию. Если человек низшего сословия ходил в одежде, присвоенной высшему, то его считали преступником.

Император Петр I, возвратясь в 1698 году из первого своего путешествия за границу, отменил в 1700 году традиционную одежду и заменил ее новой, европейской. Однако в провинции еще долго носили русские одеяния¹²⁰.

СТРЕЛЕЦКОЕ ВОЙСКО

В период создания войска и, скорее всего, еще какое-то время после этого у стрельцов не было установлено единообразное обмундирование.

Д. Горсей, говоря о московских стрельцах во времена Ивана Грозного, отмечал, что они «очень опрятно одеты в бархатные, разноцветные шелковые и стамедные одежды»¹²¹. Он указывал также на разнообразие в расцветке стрелецких кафтанов: «...тысяча стрельцов в красных, желтых и голубых одеждах...»

В. Парри, описывая царский выезд в 1599 году, упоминал государеву «...гвардию, которая была вся конная, числом 500 человек, одетых в красные кафтаны, они ехали по трое в ряд...»

Записки Паерле позволяют предположить, что к маю 1606 года все московские стрельцы уже были одеты в однообразное красное обмундирование. По его свидетельству, пешие московские стрельцы «...были выстроены... в два ряда до 1000 человек, в красных суконных кафтанах, с белой на груди перевязью...». «Недалеко от них стояли 2000 конных стрельцов, одетых так же точно, как пешие...» Как видно из описания, однообразно одеты не только пешие, но и конные воины, а также их общее количество гораздо больше полка. Красные однообразные кафтаны уже чем-то напоминают униформу регулярных вооруженных сил, но это еще не армейская форма одежды в полном смысле этого слова.

А. Мейерберг в 1661–1662 годах изображал стрельцов в высоких, с меховыми отворотами шапках, длинных кафтанах с воротником и сапогах с каблуками. А. Мейерберг упоминал «...караул из 50 стрельцов, в алое сукно одетых».

Кемфер, побывавший в те же годы в Московии, дал более подробное описание формы стрельцов: «Кафтаны их были довольно нарядны, у одного полка из светло-зеленого, а у другого из темно-зеленого сукна, застегнутые, по русскому обычаю, на груди золотыми шнурами длиною в одну четверть».



Сабли. С XIV в. до второй половины XVII в.



Бердыши. С XIV в. до второй половины XVII в.



Самопалы, или ручницы. С XIV в. до второй половины XVII в.





Поэтому можно утверждать, что к началу 60-х годов XVII века московские стрельцы уже носили кафтаны разных цветов.

Цветные рисунки в книге шведского офицера Пальмквиста, побывавшего в Москве в 1674 году, являются наиболее подробным изобразительным источником по стрелецкому обмундированию. На них показана расцветка одежды всех 14 приказов¹²².

При обобщении ранее сказанного можно выделить особенности костюма стрельцов.

Стрелецкий кафтан представлял собой верхнюю одежду восточноевропейского образца, с двумя небольшими боковыми разрезами на полах. Длина его была чуть выше щиколоток. Застегивался кафтан стык в стык на круглые или овальные пуговицы и петлицы из золотого или серебряного шнура с кистями на концах или из плоского галуна. Количество петлиц на груди, скорее всего, было установлено около двенадцати, а на боковых разрезах – от одной до трех. Кафтан имел небольшой отложной или стоячий воротник. У начальников он подшивался более дорогим мехом.

Одним из отличий стрелецкого начальника являлась вышивка кафтана жемчугом. Например, в описании «Троицкого похода» 1675 года упоминался «голова в богатой, униженной жемчугом одежде».

Для пошива кафтанов в разное время использовались различные ткани.

Кафтаны стрельцы получали централизованно от государства или шили в полках по «образцам» из полученных сукон. Составлялись раздаточные списки о «даче начальным людям и солдатам шубных кафтанов». Об этом упоминается и в книге Котошихина, изданной в Швеции в 1660 году. О московских стрельцах автор писал: «Да им же всем дается на платье из царской казны сукна ежегодно». Про городских стрельцов он уточнял: «...а на платье сукна посылаются в три и в четыре года». Но, судя по всему, городские стрельцы парадных «цветных» кафтанов не имели.

Зипун являлся нижним кафтаном, и кроился так же, как и верхний, но был короче и без мехового подбоя. Он являлся принадлежностью начальных людей. В докладной записке от 30 декабря 1683 года об удалении из Москвы нена-



Стрельцы. 1613



Жилец. 1674





Стрельцы Московских стрелецких полков
Лутохина и Ивана Полтева. 1674



Рядовой и офицер
Владимирского драгунского полка. 1797-1801

дежных стрельцов упоминалось о тех случаях, когда московским стрельцам следовало носить парадные кафтаны: «И ходить им... в великие господские праздники и в их государевы ангелы... и в иные нарочитые дни в цветных кафтанах против того же, как и на Москве».

В качестве поясного ремня использовался кушак: у рядовых стрельцов – из цветной ткани, у начальных людей тоже из цветной ткани, но с золотым шитьем и бахромой.

Перчатки у стрельцов не являлись обязательным предметом формы. Их приобретали на свои деньги начальные люди, следуя европейской моде.

Штаны были достаточно узкими до колен и просторными выше, длиной до середины голени. Хотя в записках о Кожуховском походе говорилось, что стрельцы были одеты «по-старинному в длинных полукафтаныях, широких шароварах...». Скорее всего, эти шаровары были польского покроя. В качестве «исподнего» нижнего белья использовались так называемые **порты**.

Простые стрельцы и начальные люди носили сапоги как парадную обувь. Сапоги были с различным качеством выделки кожи, в основном, красного, желтого или естественного цвета. По длине голенища чуть не доходили до колен или были вровень с ними. Каблуки делались довольно высокими со скошенной задней частью. Форма носка разнообразная, но в основном – острая с загнутым вверх окончанием.

В период походов в качестве обуви использовались онучи.

Стрелецкая шапка представляла собой высокий колпак из цветного сукна с меховой опушкой. У рядовых стрельцов опушка была из овчины, а у начальников – из дорогих мехов. У начальных людей на шапке размещалось шитое жемчугом изображение трехглавой короны. Старший начальник отличался от других командиров горностаевым подбоем шапки.

Московский собор 1551 года предписал всем, чтобы «бород не брили и не обсекали и усы бы не подстригали». Затем царь Алексей Михайлович запретил стричь волосы на голове. Но, скорее

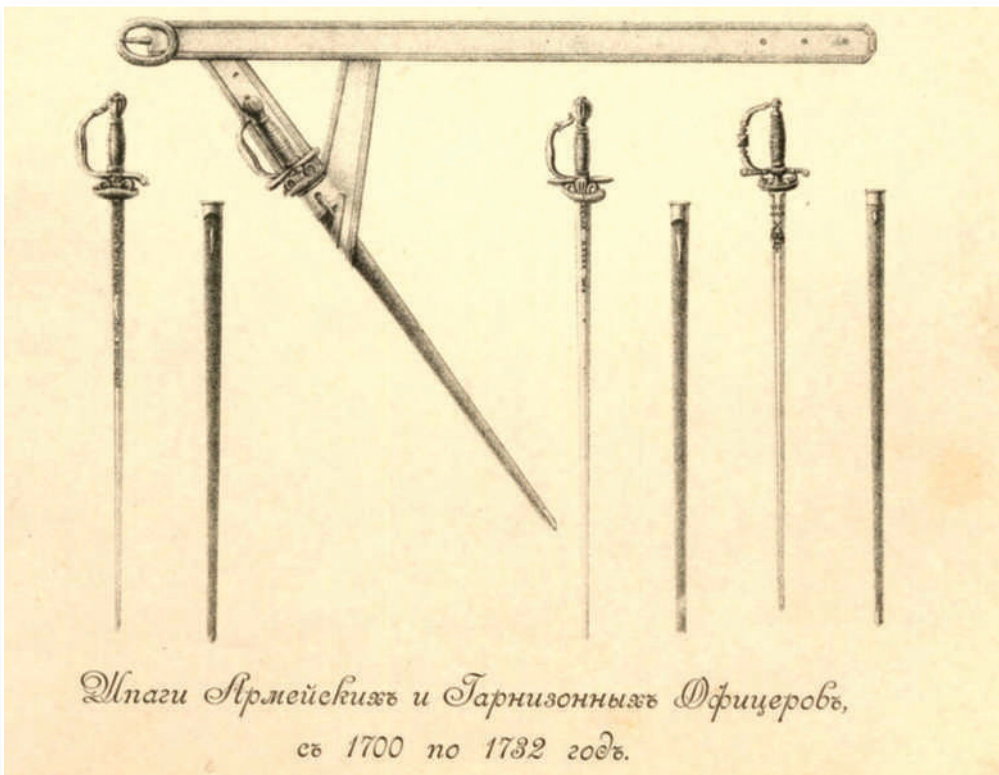
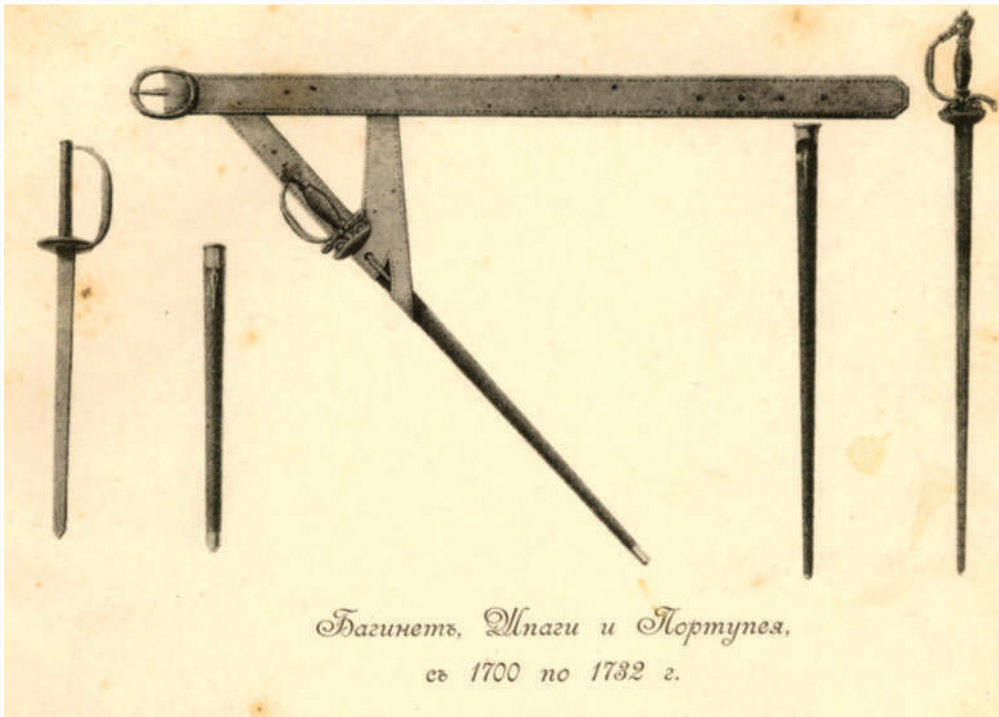



Дворянский мундир Санкт-Петербургской губернии.
Конец XVIII в.



Дворянский мундир Псковского наместничества.
Конец XVIII в.

всего, не все стрельцы носили бороды и длинные волосы. Судя по изображениям, они стриглись «в кружок», а размер и форму бороды, усов выбирали самостоятельно.

Описание вооружения стрельцов довольно часто встречалось в заметках иностранных путешественников и дипломатов.

В 1588 году Дж. Флетчер писал следующее: «У стрельца или пехотинца нет никакого оружия, кроме ружья в руке, бердыша на спине и меча сбоку. Ложе его ружья не такое, как у мушкета, но гладкое и прямое, несколько похоже на ложе охотничьего ружья, отделка ствола груба и неискунна, и он весьма тяжел, хотя стреляют из него небольшой пулей».

Д. Горсей, говоря о московских стрельцах, подчеркивал, что они «...с блестящими орудиями и **пищальями** расставлены в ряды своими начальниками».

В. Парри в 1599 году писал о вооружении стрельцов на царском выходе: «...они ехали по трое в ряд, имея луки и стрелы, сабли у пояса и секиры на бедре...».

Паерле в 1606 году упоминал: «Сии стрельцы имели длинные ружья с красными ложами; недалеко от них стояли 2000 конных стрельцов... с луками и стрелами на одной стороне и с ружьями, привязанными к седлу, на другой».

Рядовой стрелец, как правило, для торжественных церемоний вооружался самопалом, саблей и бердышом.

Существовало несколько типов бердышей. На многих из них вдоль лезвия ближе к древку пробиты отверстия, на некоторых встречаются изображения. Размер древка бердыша должен был обеспечить применение его как упора для стрельбы. Внизу овального или граненого древка насаживался металлический подток для закрепления бердыша в земле во время стрельбы.

В походных условиях бердыш носился за спиной через любое плечо на погонном ремне, крепившемся за два кольца на древке.

Сабля могла быть западноевропейского, азиатского или польского образцов. В определенный исторический период городские стрельцы имели западноевропейские шпаги, которые, впрочем, скоро были изъяты по причине их неэффективности во время боевых действий. Поверх поясного ремня, к которому крепилась сабля, надевался кушак.



Фузелер драгунского полка. Конец XVIII в.



Шляпа офицера пехоты. 1797

У начальных людей в качестве отличительного знака имелась трость.

Существовало три типа знамен стрелецких полков: приказные (полковые) и сотенные (ротные). Полковое знамя – богато украшенное полотнище большого размера с изображением различных религиозных сюжетов – выносилось в строй крайне редко, по торжественным случаям. Функцию постоянного полкового отличия выполняли сотенные знамена, полагавшиеся каждой сотне (роте). Сотенные знамена представляли собой небольшие квадратные куски цветной ткани, иногда украшенные какой-либо геометрической фигурой, например изображением креста.

Русские ружья, так называемые самопалы, были на вооружении стрельцов до второй половины XVII века. Затем самопалы были постепенно вытеснены более надежными и легкими мушкетами. В походе дуло мушкета закрывалось коротким кожаным чехлом.

В комплект снаряжения стрельцов входила уже упоминавшаяся ранее **перевязь**, на которой крепились патронная сума и пороховые заряды к ружью.

Среди стрельцов были и протазанщики, вооруженные копьем с фигурным наконечником, насаженным на длинное древко, – протазаном. В 90-х годах XVII столетия у стрельцов появились «копейщики». Хотя и до этого времени некоторые стрельцы иногда вооружались копьями.

Вооружение знаменщиков и музыкантов было достаточно разнообразным. Кроме того, знаменщики могли носить защитные доспехи.

Стрелецкий голова был вооружен только саблей. Сотники кроме сабель имели еще и богато украшенные протазаны.

Весь комплект стрелецкого вооружения мог быть или личным, или же полностью выдавался государством. Иногда часть вооружения была личной, а другая – государственной.

В некоторых документах упоминаются каски как часть снаряжения стрельцов. На рисунках можно распознать западноевропейские шишаки второй половины XVII века.

Упоминание о защитном головном уборе стрельцов есть в «Записках Желябужского». На Кожуховские маневры 23 сентября 1694 года стрельцы вышли «...с небольшими касками на головах, на плечах несли ружья, а в руках тупые копыя».



ДОЛЖНОСТНЫЕ ЛИЦА И ОРГАНЫ, ВЫПОЛНЯЮЩИЕ ПОЛИЦЕЙСКИЕ ФУНКЦИИ В РОССИИ XI – XV ВЕКОВ

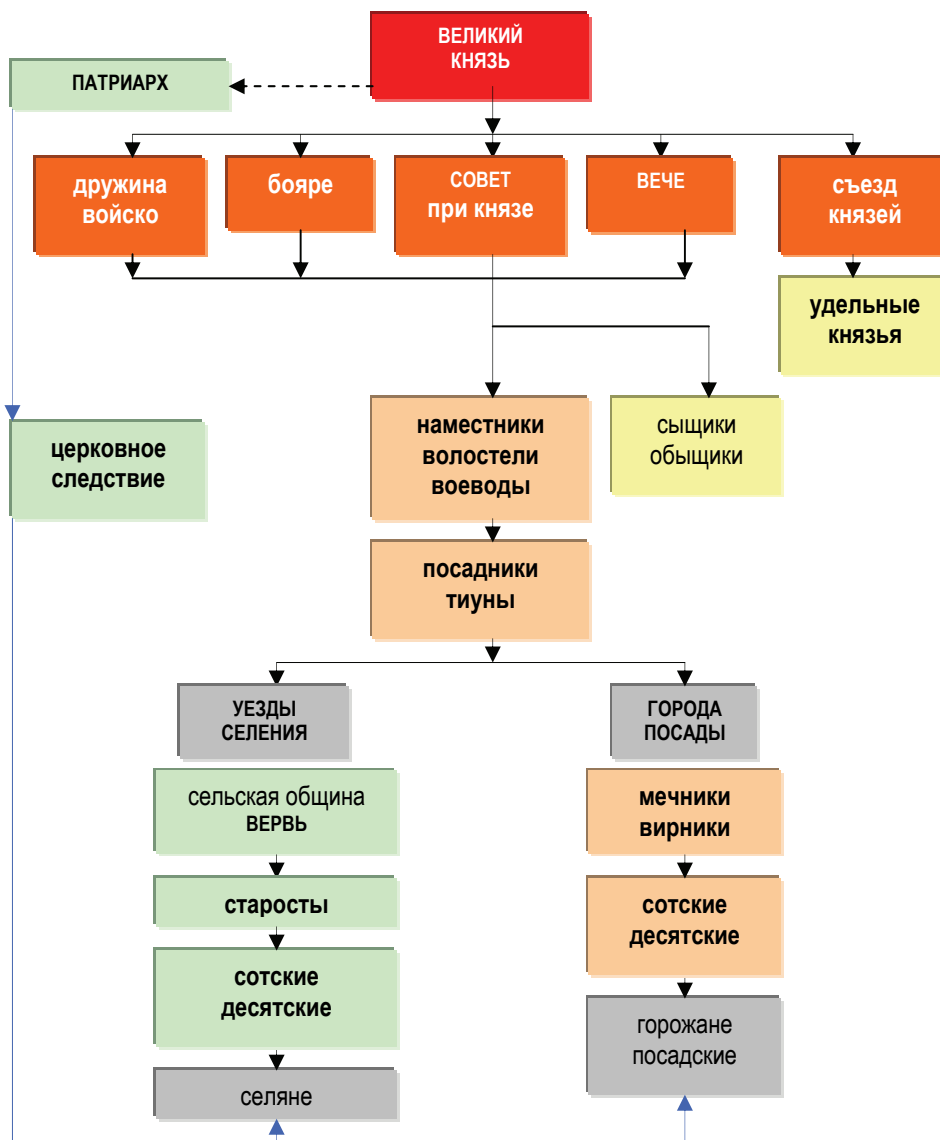

Удельные князья обладали примерно таким же аппаратом по выполнению судебных и полицейских функций, что и великий князь.



ДОЛЖНОСТНЫЕ ЛИЦА И ОРГАНЫ, ВЫПОЛНЯЮЩИЕ ПОЛИЦЕЙСКИЕ ФУНКЦИИ В РОССИИ XV – XVII ВЕКОВ

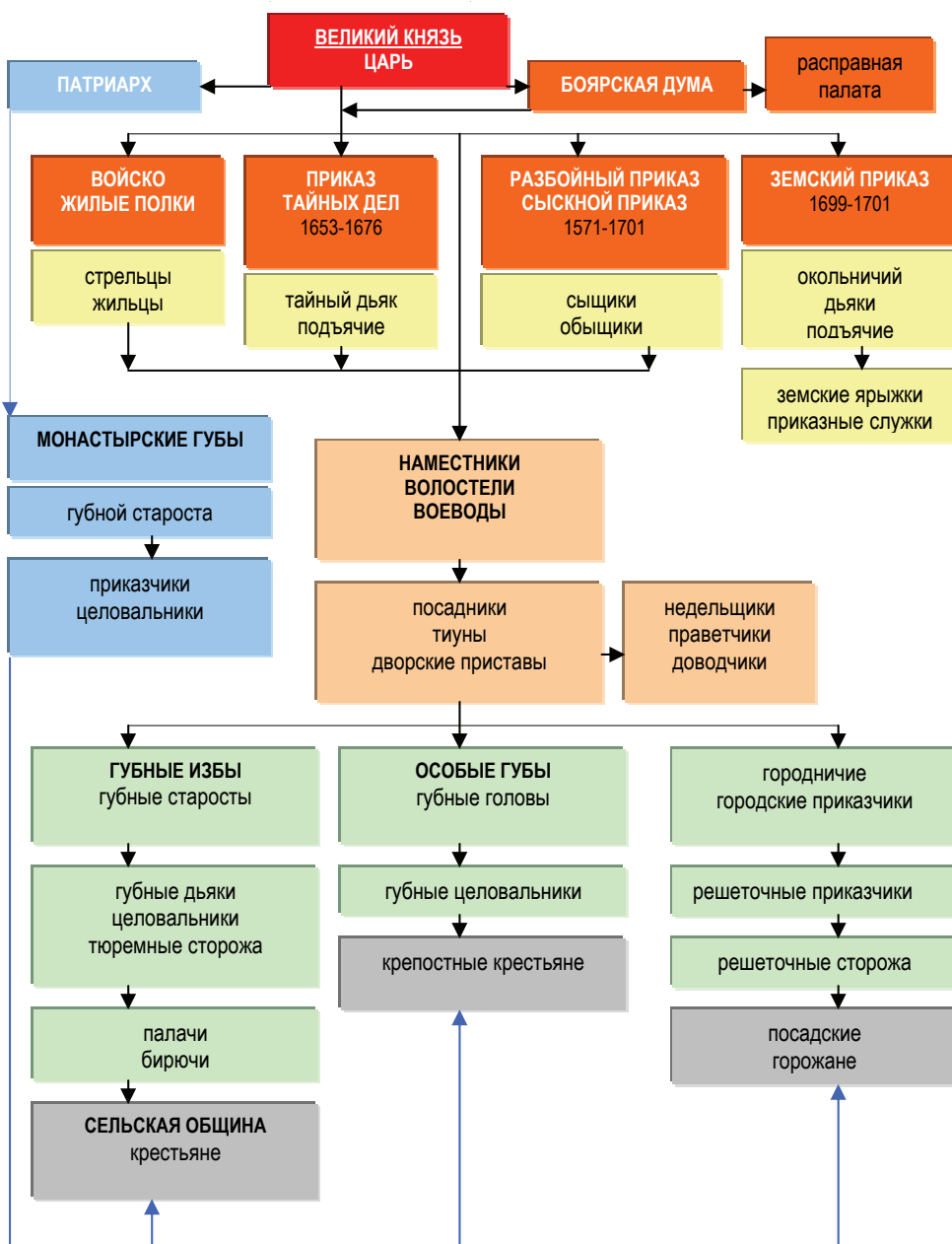



ФОРМА, ОРУЖИЕ И СНАРЯЖЕНИЕ в первой четверти XVIII века

Документов о форме первых полицейских подразделений петровской эпохи практически не осталось. Есть только сведения о выделении мундирного сукна для столичной полиции. Однако нужно учитывать тот факт, что упоминание о синем (васильковом) цвете материала еще не является фактом, подтверждающим, что первые полицейские имели форму данного цвета. В те годы еще не было устоявшихся централизованных поставок мундирного сукна одного цвета даже для армии. Описание формы полицейских начала XVIII века есть в журнале «Вестник полиции» 1909 года, но в самом журнале нет никакой сноски на первоисточники. Поэтому приводится вся цитата в надежде, что ее автор обладал необходимыми сведениями для такого описания. «Что касается формы обмундирования чинов первой петербургской полиции, то выборные чины ее – старосты, десятские и караульщики – ходили в обыкновенном гражданском платье нового, заведенного Петром покроя, и только караульщикам полагалось при этом на время их сторожевой службы вооружение, состоявшее из алебарды или фузеи.

Обмундирование полицейской команды Полицейского управления походило на военную форму и состояло из кафтанов, камзолов, коротких панталон, длинных чулок и башмаков. Кафтаны были василькового цвета с красными воротниками и обшлагами. Того же цвета были и панталоны, а камзолы – зеленые. Головными уборами для команды в отличие от войск, носивших треугольные шляпы, служили особого рода картузы, высокие и круглые, старомодного еще стрелецкого покроя. Вооружена команда была фузеями и шпагами, а также алебардами¹²³».



Драгун. 1756-1761



Рядовой Лифляндского драгунского полка. 1803-1806



Уточняя описанную ранее форму, можно добавить, что кафтан шился по образцу армейского мундира, введенного в 1702 году. Суконный кафтан строился «в талию», а внизу расширялся, образуя ряд складок; имел по бокам два разреза и третий сзади. Рукава с обшлагами были достаточно широкими. Из-под них виднелись края рубашки и манжеты. Воротник был отложным. Карманы по бокам кафтана прикрывались фигурными клапанами. Подкладка шилась из холста или байки. Пуговицы на кафтане могли быть медными или костяными конусообразной формы и пришивались по борту от 12 до 16 штук, на обшлагах и карманах – по 4 штуки. Унтер-офицеров от рядовых отличал золотой галун шириной 2,5 см, которым обшивались края обшлагов и воротник кафтана.

Камзол имел такой же покрой, как и кафтан, но был короче, без рукавов, воротника, складок и более притален. Пуговицы на нем были обычно меньшего размера, чем на кафтане. Одевался под кафтан, а летом его могли носить и без кафтана.

На шее офицеры и солдаты носили галстук, который повязывали бантом, а концы опускали под мундир. Галстуки изготавливались из китайки, трипа, фланели, холста черного цвета, но могли быть и других цветов (красного, зеленого), кроме белого, который поначалу принадлежал только гвардии. Панталоны длиной чуть ниже колен, по бокам застегивались на пуговицы. Изготавливались из холста или кожи. Чулки натягивались поверх штанов, закрепляясь под коленом кожаным ремешком, и также могли быть различных цветов.

Солдатам выдавались кожаные тупоносые ботинки с длинными языками и сапоги. Для кавалеристов шились сапоги-ботфорты из толстой кожи с широкими раструбами и пристежными шпорами. Башмаки с чулками носились в теплую погоду, а сапоги надевали в холода или ненастье.

Упомянутые в «Вестнике полиции» головные уборы – картузы (карпусы), приписываемые стрельцам, на самом деле были введены в армейский обиход около 1710 года и оказались самым распространенным головным убором. Однако в 1720 году они изъяты из употребления и оставлены, скорее всего, только в полицейских подразделениях. По описанию Висковатова, картузы «...состояли из каразейной тульи, почти цилиндрического вида, кверху неприметно суженной, и из каразейной же, или байковой, опушки (в данном случае под опушкой понимается матерчатый клапан. – Авт.), пришитой к тулье так, что ее, по произволению, можно было опускать вниз и опять поднимать кверху. В первом случае она совершенно прикрывала уши, часть щек и затылок солдата. К передней стороне тульи, над лицом, пришивался треугольный лоскут одного цвета и материи с опушкой, походивший на завороченный кверху козырек. Картузы сии, или как их тогда называли – карпусы».

Для усиления полицейских команд в распоряжение полицмейстера прикомандировывались драгуны полевых полков. В комплект формы армейского драгуна входили: шляпа с обшивками из белого шерстяного галуна и шнура, кафтан синего сукна с медными пуговицами, оторочкой воротника, обшлагов и петель белым сукном. Камзол и штаны лосиные с прикладом и пуговицами. Галстук фланелевый черный. Сапоги с клапанами и шпорами. Башмаки с помповой подошвой (2 пары на 1 год). Чулки белые (2 пары на 1 год). Рубахи (2 пары на 1 год). Порты (штаны) – 2 пары на 1 год. Стоимость обмундирования составляла 13 руб. 28 3/4 копейки, а в год – 5 руб. 33 2/3 копейки. По новым правилам о форме армии, «Высочайше подтвержденным» 9 февраля 1720 года, в покрое военной одежды последовали некоторые изменения. Кафтаны стали шиться с небольшими отложными суконными воротниками, а на карманных клапанах вместо пяти зубцов положено иметь срезанные углом, с тремя пуговицами, и отменены картузы.

Нижним чинам драгунского гарнизонного полка выдавался кафтан темно-зеленый, с воротником, обшлагами, оторочкой петель и подбоем красными; штаны красные; белые чулки для пешей службы; сапоги с клапанами без шпор. Камзол и галстук от казны не полагались. Вместо камзола выдавался серый рабочий кафтан, такого же образца, как и вышеописанный.

До конца XVIII века роль шинели выполняла епанча. Она представляла собой накидку без рукавов. В полевых драгунских полках на каждого солдата, а в остзейских гарнизонных – на сто человек, выдавалось по красной суконной епанче, у которой нижний висячий воротник был красного,



Офицеры Нарвского и Ростовского драгунских полков.
1797-1800

а верхний или отложной и каразейная подкладка – синего или василькового цвета. Застегивалась епанча у шеи на пуговицу или крючок.

Вооружение драгун до 1711 года было весьма разнообразно. В одном и том же полку, находились сабли, шпаги, палаши, багинеты, копья, фузеи, карабины и пистолеты, а с 1711 года каждому драгуну полагались палаш, фузея с погоном, пистолет.

Однообразия в форме одежды **офицеров** не было. Только при Петре II Государственная Военная коллегия указом от 30 ноября 1727 года постановила, чтобы армейские штаб- и обер-офицеры имели мундир одинакового покроя: в пехотных полках – кафтан и штаны зеленые, камзол и кафтанные обшлага красные; в драгунских – кафтан и штаны синие, камзол и кафтанные обшлага лосиного цвета; все без галунов. Но этот указ не был исполнен, и пестрота в покрое и цветах офицерской одежды продолжалась даже в первые два года царствования Анны Иоанновны.

В строю офицеры носили шелковые шарфы через правое плечо. Шарф был шелковым и состоял из полос белого, синего и красного цветов. Оба конца шарфа оканчивались кистями из цветного шелка и металлического шнура. На шпаге у офицеров имелся такой же расцветки темляк с кистями.

Вооружением, амуницией, довольствием полицейские команды Полицейского управления Санкт-Петербурга обеспечивались централизованно от государства. Однако обеспечение было крайне нерегулярным. Поэтому полицейские изнашивали обмундирование до такой степени, что иногда вынуждены были сидеть в казармах. Данный факт подтверждается рапортом-ведомостью от 1723 года, поданным генерал-полицмейстером Девиером в Сенат, в котором говорилось следующее: «...А вышеупомянутые унт.-офицеры, капралы и рядовые мундиру не получали с 1719 году, а ружья и амуниции с 1715 году, которые в оном претерпевают немалую нужду и за босою и наготою на работы не ходят...»

Как уже упоминалось, до 1720-х годов кафтаны, камзолы, епанчи могли быть самых различных цветов и оттенков даже в одном подразделении. Только к первой четверти XVIII века российская промышленность в основном смогла обеспечить однообразным сукном гвардию, большинство полков армии и, скорее всего, полицейские команды.



ДОЛЖНОСТНЫЕ ЛИЦА И ОРГАНЫ, ВЫПОЛНЯЮЩИЕ ПОЛИЦЕЙСКИЕ ФУНКЦИИ В РОССИИ ПЕРВОЙ ЧЕТВЕРТИ XVIII ВЕКА

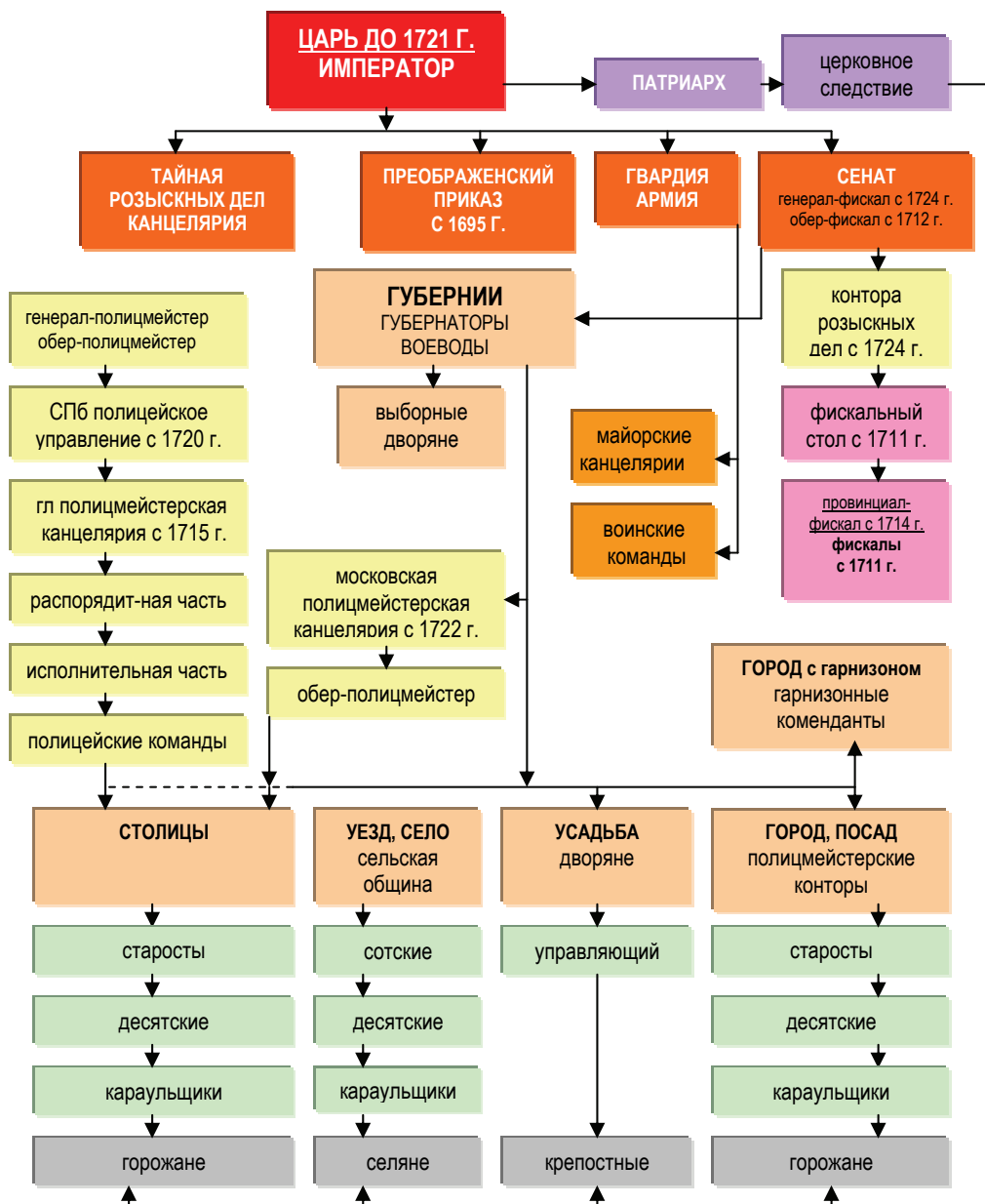

ДОЛЖНОСТНЫЕ ЛИЦА И ОРГАНЫ, ВЫПОЛНЯЮЩИЕ ПОЛИЦЕЙСКИЕ ФУНКЦИИ В РОССИИ ВТОРОЙ ЧЕТВЕРТИ XVIII ВЕКА

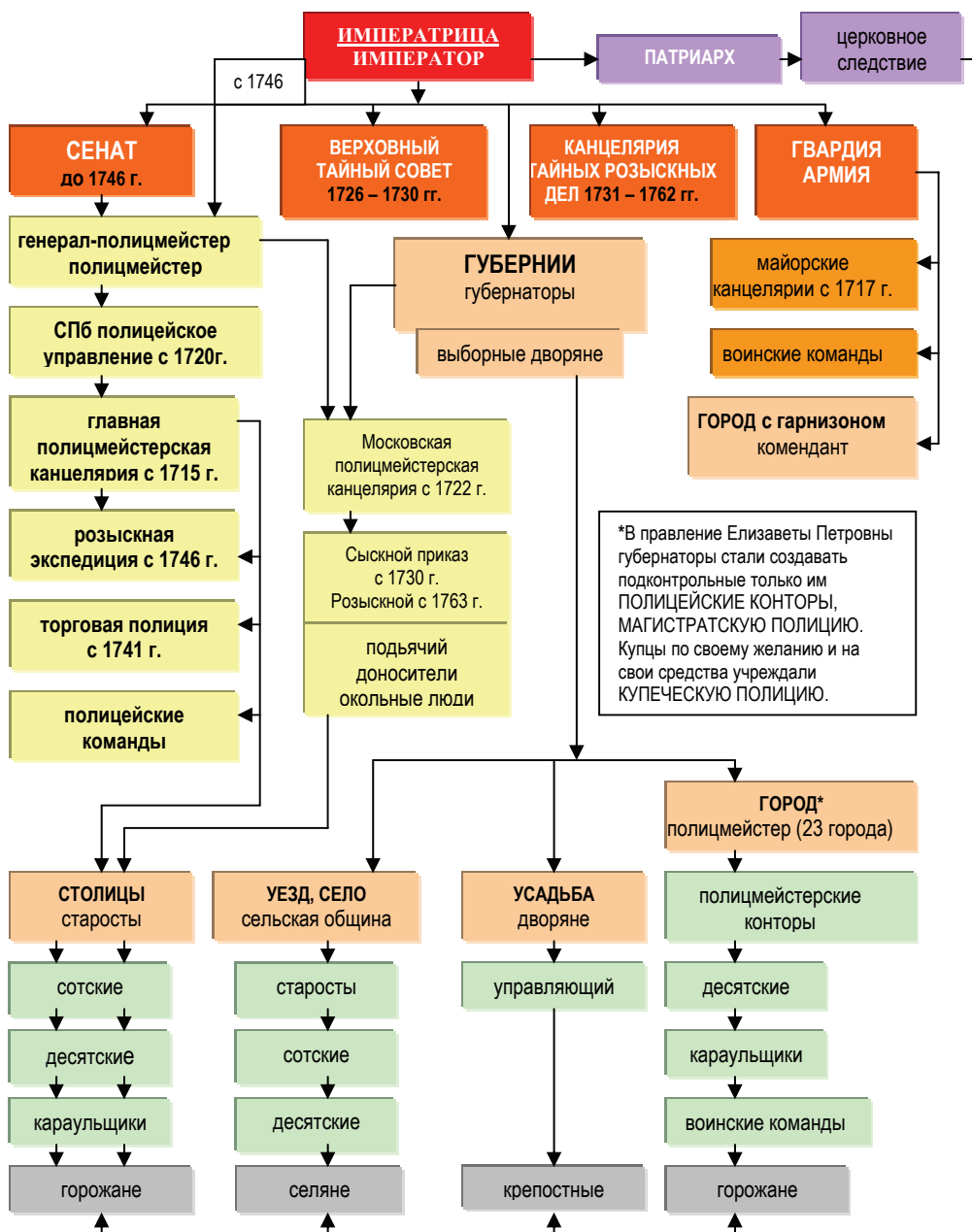

ФОРМА, ОРУЖИЕ И СНАРЯЖЕНИЕ В ПОСЛЕПЕТРОВСКИЙ ПЕРИОД

ПОЛИЦЕЙСКИЕ ЧИНЫ И КОМАНДЫ

Информации об изменениях в форме полицейских команд в данный период крайне мало, но, судя по общей тенденции реформирования военной одежды, изменения касались и полицейских.

Полицеймейстеры, как правило, носили мундир того полка, в котором они служили до назначения на должность, или гражданское платье.

В ненастную погоду все военные полицейские чины надевали сапоги. Летом носились смазные тупоносые башмаки и холщовые (полотняные) штиблеты, которые застегивались с внешней стороны ноги на маленькие пуговицы. До 1756 года штиблеты были белого цвета, а в последующем – черного цвета с белыми штибель-манжетами – полосками материи, выпущенными из-под верхнего края штиблет. Пуговицы на штиблетах нижних чинов при Елизавете Петровне стали обтягиваться холстом, а у офицеров – золотиться. Под штиблеты и сапоги в холодное время года поддевались шерстяные чулки. В екатерининскую эпоху офицеры для верховой езды надевали небольшие сапоги с раструбами и позолоченными шпорами. Офицерские шарфы по-прежнему были трехцветными с добавлением золотой нити у штаб-офицеров и серебряной нити – у обер-офицеров. С 1731 года появились сочетания красного шелка с серебром или с белым шелком. Сочетание черного шелка с желтым или золотым к 1747 году стало основным в расцветке шарфов. Темляки с двумя кистями имели схожую с шарфами расцветку. Во второй половине XVIII века шарфы стали повязывать на поясе, и изготавливались они из золотых и черных шелковых нитей.

Для **генералов** первые виды формы были регламентированы с 1745 года. Основным их отличием являлся парадный кафтан с богатой обшивкой позументом по всем швам, по борту, по краям воротника и разрезов фалд, на обшлагах и на карманных клапанах. Галуном обшивался и камзол. В повседневной жизни они носили вицмундир без галунной обшивки. Шляпа генерала украшалась белым плюмажем и золотым позументом по краю. Генеральские шарфы и темляки отличались от офицерских более массивными кистями и дополнительными украшениями.

В 1764 году генералы получили новую форму. Это, прежде всего, коснулось полицеймейстеров столицы и Москвы, которые, в основном, назначались из генералов военного ведомства. Парадный мундир имел особое генеральское шитье в виде дубовых листьев. Шитьем украшался и камзол. На повседневном мундире чин определялся лишь количеством пуговиц на обшлагах. На генеральских сюртуках, в отличие от офицерских, присутствовало шитье, соответствовавшее чину. Кисти шарфов делались из золотой канители. Золотой бахромой украшались белые кожаные перчатки. В 80-х годах дополнительно введен золотой аксельбант на правом плече.

В это же время в армии, соответственно, и у военных чинов полиции на сапогах отменены штибель-манжеты. Штаны стали белыми. На повседневных кафтанах исчезли лацканы.

Во второй половине XVIII века особых изменений в форме полицейских команд не произошло. Кафтан стал несколько уже и по длине немного не доставал до колен. Круглые обшлага и обкладка петель делались из красного сукна, подкладка фалд и обшлагов – из грубой шерстяной ткани – каразеи красного цвета, а подкладка рукавов и карманов – из холста. Рукава по-прежнему кроились широкими для того, чтобы в холодную погоду под кафтан можно было поддевать фуфайку. Концы фалд у нижних чинов с 20-х годов стали заворачиваться и сшиваться.

Полицейские в гражданских чинах, избранные из дворян, носили специальную униформу.



Шпаги пехотные обр. 1798 г.

Со второй половины XVIII века одним из требований, предъявляемых ко всем чиновникам, было появление на службе и в присутственных местах в установленной униформе. В правоохранительных органах рассматриваемого периода руководящие должности занимали лица дворянского происхождения. Поэтому чины полиции, прикомандированные или ранее служившие в армии, носили соответствующую военную форму, а все остальные должны были надевать **дворянские мундиры**. Именной указ Сената от 23 октября 1782 года установил общие правила о новой униформе. В нем, частности, говорилось: «Позволив указом... присвоить в каждом наместничестве особые цвета для платья в пользу находящихся там у дел (то есть при исполнении обязанностей государственной службы – Авт.) дворянства и гражданства...» Генерал-прокурор, уточняя детали указа, сообщил губернаторам, что «с ведома... Государыни присвоены для каждой губернии одинаковые цвета для платья, то и дозволяется носить таких цветов платья не только при должностях находящихся, но и всему дворянству той губернии обоего пола, с тем, что могут они в таковом одинаковом платье иметь приезд и в столицах во все публичные места и ко двору Ея Величества». Высказывалось также пожелание, что «мера сия послужит к сбережению... достатка... и к отвращению разорительной роскоши» в одежде дворянства и чиновничества. Через полтора года после установления особых цве-

тов для платья каждой губернии в указе от 9 апреля 1784 года в целях «сокращения роскоши» устанавливались три мундирных цвета: северным губерниям, включая Санкт-Петербургскую и саму столицу, присваивался светло-синий цвет, губерниям средней полосы вместе с Москвой – красный и южным губерниям вместе с Киевской – темно-вишневый¹²⁵.

В состав дворянского мундира входили: суконный кафтан с отложным воротником, длинными лацканами или без них, камзол, короткие панталоны чуть ниже колен, чулки, башмаки и черная треугольная шляпа. Покрой платья не устанавливался, подразумевая царящую в тот период моду. Три установленных цвета касались, прежде всего, кафтана. Цвет воротника, лацканов, обшлагов, пуговиц, а также цвет камзола и штанов комбинировался для каждой губернии. Фасон мундиров для разных губерний несколько отличался за счет наличия или отсутствия лацканов, а также количества и расположения пуговиц¹²⁶. До начала XIX века, когда были введены мундиры гражданских государственных структур, не предусматривалось особых различий ни по ведомственной принадлежности, ни по чинам.

Драгунские подразделения по-прежнему играли основную силовую составляющую в охране правопорядка.

При Анне Иоанновне в обмундировании драгун главное изменение состояло в смене белого цвета кафтанного воротника, обшлагов, оторочки петель и подбоя на красный; в уменьшении ширины воротников и обшлагов почти на 1/3 и в увеличении ширины епанчей. Полный мундир рядового фузелера полевого драгунского полка составляли: синий или васильковый кафтан с красными обшлагами, отложным воротником, оторочкою петель и подбоем. Камзол и штаны лосиные. Епанча и верхний воротник были красными, а нижний воротник и подкладка – синие. Галстук изготов-



Будочник. Рисунок начала XIX в.



Рядовые драгунских полков. 1802-1806

ливался из белой холстины. Для верховой езды полагались тупоносые смазные сапоги с клапанами и железными шпорами, а для пешей службы – тупоносые смазные башмаки. Головным убором продолжала служить треугольная шляпа пехотного образца. К одежде вновь прибавлялись: рукавные манжеты, штибель-манжеты и козлиные или замшевые перчатки. Камзол и кафтан носили летом застегнутыми только у пояса, а зимой на все пуговицы.

Оружие и амуницию драгуна составляли: шпага с портупеей; фузея со штыком, пара пистолетов или пистолетов. Фузея от пехотной отличалась тем, что была короче и легче. В конном строю она помещалась, как и прежде, с правой стороны драгуна, крепясь с помощью железного крюка у перевязи и кожаного бушмата у седла.

Офицеры драгунских полков имели обмундирование одного покроя с нижними чинами: кафтан и штаны васильковые, с воротником, обшлагами, оторочкой петель и подбоем красными. Камзол изготавливался из сукна лосинового цвета. На кафтане и камзоле пуговицы были вызолоченными. Белый галстук завязывался сзади. Епанча и нижний ее воротник были красными, а верхний воротник и подбой – васильковые с вызолоченными крючком и петлями. Головные уборы и обувь полностью совпадали по покрою с солдатскими.

Вооружение офицеров заключалось в шпаге на портупее с вызолоченным прибором, которую носили в строю – поверх, а вне строя – под камзолом. Офицерский шарф носили только в строю. Темляк и шарф от пехотных отличались тем, что первый был лосиный, а последний надевался не через плечо, а по поясу, при расстегнутом кафтане – поверх камзола, при застегнутом – поверх кафтана.

Для нижних чинов вводятся белые полотняные штаны для ношения в летний период¹²⁷.

При Елизавете Петровне 21 мая 1743 года во всех полевых драгунских полках красные епанчи заменены епанчами синего цвета с красным воротником. Епанча имела одинаковый покрой с пехотной, только в длину была ниже колен – до половины икр.



У рядового драгунской роты обмундирование почти не изменилось, но галстук стал черного цвета, а шляпа с обшивкой из белого шерстяного галуна и с бантом из белых лент. Камзол имел прежний покрой, но так как в жаркое время года его разрешалось носить без кафтана, то для украшения к нему добавлены василькового цвета небольшой стоячий воротник и обшлага. Он застегивался спереди крючками и петлями, а на рукавах – тремя медными пуговицами. Манжеты драгунам не полагались, а вместо них носили полотняные нарукавники длиной от локтя до кисти руки.

Сапоги без раструбов такой длины, что голенища были на три пальца выше сгиба колен, натягивались гладко и под коленями подвязывались узким черным ремнем.

Вооружение драгуна осталось прежним, но вместо шпаги полагался палаш.

Обмундирование драгунских капралов, подпрапорщиков, каптенармусов, квартирмейстеров и вахмистров было одинаковым с рядовыми, с тем различием, что последние четверо имели золотой галун шириною в полвершка на воротнике кафтана и по краям шляпных полей – в один, а на обшлагах: подпрапорщик – в один, каптенармус и квартирмейстер – в два, вахмистр – в три ряда.

Обмундирование и вооружение драгунских обер-офицеров осталось без изменений. Кафтан носили с опущенными как в пехоте, полами, и застегивался он только в холодное время.

Парадная шляпа была с галуном, а повседневная без галуна.

Волосы и усы носили, как и у нижних чинов, только косы оплетали не кожей, а черной шелковой лентой.

Штаб-офицеры имели обмундирование и вооружение одинаковое с обер-офицерскими и отличались только тем, что носили шарфы из черного шелка с золотом (у обер-офицеров – из желтого и черного шелка).

Конные гренадеры драгунских рот носили вместо шляпы шапку-гренадерку. От простых драгун они отличались еще и тем, что носили усы длиннее, приглаженные не кверху, а вдоль щек.

С 29 декабря 1759 года обмундирование и вооружение конных гренадеро-драгунских полков стало единым с простыми драгунами. Произошла замена драгунских палашей саблями. С 15 декабря 1760 года сапоги полагалось вместо высоких делать, как и в пехоте, с низкими каблуками из двух набоек пумповой кожи.

6 ноября 1761 года вместо шерстяных шляп стали выдаваться пояркового. К епанчам даны выворотные воротники, защищавшие голову драгуна от непогоды, и прибавлено по пуговице для застегивания одной полы на другую.

С 13 мая 1764 года изменения произошли в форме драгун, командируемых для усиления полиции. Рядовым драгунам полагалось иметь: кафтан синий или васильковый без лацканов, с медными пуговицами, с воротником, разрезными обшлагами и подбоем красными и с цветным погоном или эполетом на левом плече; камзол синий; галстук черный, кожаный с белой обшивкой; манжеты у манишки крахмаленные; штаны замшевые или лосиные; сапоги тупоносые без раструбов с железными шпорами. При сапогах носились штибель-манжеты, выходившие наружу на три пальца. Замшевые перчатки были с обшлагами. Головным убором служила шляпа с железной тульей или каскетом, с черным подбородным ремнем, с галуном желтым и с синими



Будочки. Гравюра И.А. Аткинсона. 1800-е



кистями на боковых углах. Епанча оставалась прежней – синяя или васильковая с красным подбоем. Кроме того, для сохранения штанов полагался чехол из сурового холста, имевший одинаковый покрой с обыкновенными штанами. Надевался чехол только на учениях и в походах. У унтер-офицеров знаки различия в виде галунов остались без изменений. Вооружение и амуниция также не менялись.

С 27 июля 1764 года у драгунских обер-офицеров была установлена следующая форма: кафтан синий с вызолоченными пуговицами, воротником, обшлагами и подбоем красными, с одним погоном и завернутыми наверх полами. Камзол был синим с вызолоченными пуговицами. Штаны на парады надевались лосиные, а повседневными были суконные штаны лосиного цвета. Манжеты у манишки оставались белые полотняные. Шелковый галстук имел черный цвет. Обувью служили тупоносые с раструбами, штибель-манжетами и большими стальными воронеными шпорами сапоги. Шляпа была пехотного образца, но с каскетом, ремнем и зубчатым золотым галуном. Сюртук полагался синий, с воротником, обшлагами и подбоем красными.

Обер-офицеры носили шагу, подобную пехотной, с вызолоченным эфесом. Парадный темляк изготавливался из золота и черного шелка, а повседневный – из черной кожи с золотой кистью. Портупея была из лосиного ремня и обшивалась во всю ширину золотым галуном. Вне строя офицерам полагалось носить трость, на парадах и в караулах – пехотный шарф с гладкими кистями, а в конном строю еще и пару пистолетов.

Штаб-офицеры драгунского полка от обер-офицеров отличались только канительными кистями у темляков и шарфов и золотым галуном на камзолах: у майоров и подполковников – в один ряд широким, у полковников – в один ряд узким и в один широкий.

Погоны или эполеты нижним чинам и офицерам различались по цветам, присвоенным полкам.

16 января 1775 года последовали новые изменения в форме. Рядовым драгунам полагались: кафтан зеленый с косыми карманными клапанами и воротником, обшлагами и подбоем красными. Кафтан обшивался вдоль борта шерстяным галуном, цветом, установленным командиром полка. Камзол и штаны были из сукна палевого цвета. Сапоги стали короткими, до половины икр, с прибивными шпорами. Шляпу стали носить без каскета и галуна. Епанча изменила цвет на белый. В летнее время разрешалось носить китель или холстинный кафтан. Другие части обмундирования – галстук, манжеты у манишки и перчатки – остались без изменений. Всем строевым драгунам даны вместо палашей сабли с медным эфесом и ножами в железной лакированной оправе. Цвет кисти у темляка выбирался командиром полка.

У офицеров остался покрой прежнего обмундирования с заменой синего кафтана на зеленый; синего камзола и лосиных штанов – на палевые. Шагу заменили на саблю с позолоченным эфесом и оправой. На шляпах отменен галун. Все без исключения офицеры нашивали узкий галун по краям кафтана. Кроме того, у штаб-офицеров остался и широкий галун.

30 декабря 1775 года офицерам драгунских полков назначено иметь одинаковой формы серебряные эполеты с установленным для каждого полка цветом шелка. У Санкт-Петербургского полка эполеты были с черным шелком.

По инициативе Потемкина в армии под его руководством 10 апреля 1786 года был утвержден новый штат с табелью положенности, на основании которых нижние чины драгунских полков полу-



Сапоги обр. 1762 и 1869 гг.



Тесаки пехотные обр. 1807 г.

чили обмундирование пехотного образца, но с желтыми нитяными аксельбантами. Кафтан стал намного короче и имел короткие полы, отгибающиеся вверх, отложной воротник, лацканы и разрезные обшлага. Летом солдаты надевали полотняные кителя и штаны с обтяжными пуговицами. Покрой кителя в основном повторял покрой кафтана. Галстуки были черного цвета с белой обшивкой. Шаровары ниже колен стали обшиваться кожей и застегиваться по бокам на семь пуговиц. К низу штанов пришивалась стрипка – кожаный ремешок для фиксации брючины. По бокам шаровар вдоль швов нашивались две цветные полосы, вырезанные круглыми «городками». Нижним чинам по-прежнему выдавались белые холщовые рубахи с манжетами. Позже рубахи стали изготавливать из полотна. По-прежнему манжеты должны были выпускаться из-под рукавов кафтана.

В амуницию и вооружение рядового драгуна входили: сабля с медным эфесом и черными кожаными ножами, окованными железом; темляк черный, кожаный, с цветной гарусной кистью; портупей из яловичной кожи, с двумя погонными ремнями, ружье со штыком; белый яловичный ремень, и в конном строю – пара пистолетов.

14 февраля 1788 года в той же армии штаб- и обер-офицерам драгунских полков в строю и караулах повелено быть в куртках и касках. Шляпы полагались с плюмажем из гусиных перьев. Поверх куртки или камзола надевались беленые лосиные портупей. Шарфы предписывалось надевать на парады и только по особому приказанию.

Для несения службы в зимнее время рядовые и унтер-офицеры обязаны были покупать себе шапки, полушубки и рукавицы.

В 1788 году в Москве появились первые **эскадроны полицейских гусар**.

Форма московских полицейских гусар состояла из «дулама» (доломана) черного цвета с 17 двумя медными пуговицами и 34 половинчатыми пуговицами (17 рядов по три пуговицы в ряду; «ментии» (ментика) красного цвета, обшито по краю и воротнику овчинкой с 42 пуговицами (34 для нагрудных рядов и восемь сзади); штанов черного цвета с выкладкой шифровки подразделения из шерстяного шнура, такого же, как и на доломане. Пояс был черного цвета и желтыми перехватами. Ташка обтягивалась черным сукном с обкладкой и вензелем императрицы из желтого шнура. Епанча была белого цвета образца 1786 года для полевой кавалерии. Летом гусары носили штаны из фламского полотна. Головным убором служил кивер образца для гусарских при Псковском драгунском полку. Для нестроевых чинов вместо кивера полагалась черная треугольная шляпа с белым бантом.

Вооружение полицейских гусар отличалось от аналогичных армейских подразделений. Гусару полагались: сабля кавалерийская, легкоконный карабин на черном панталере, два пистолета (кроме вахмистров, капралов и трубачей).

Данным вооружением и формой одежды гусары были обеспечены лишь к 1790-м годам. Новый главнокомандующий Москвы князь А.А. Прозоровский предпринял меры по приведению униформы и оружия к единообразию. В 1791 году в эскадроны стали поступать 276 тульских карабинов, 34 пистолета и 315 сабель. В этом же году обновилось и обмундирование с одновременным изме-



Обер-офицер Кинбурнского драгунского полка.
1812-1814



Унтер-офицер Тверского драгунского полка.
1802-1803

нением цвета. В ведомости от 17 марта 1791 года на пошив формы нижних чинов было отпущено полотна «на ментии 146 аршин голубого, на ташки и чепраки 309 аршин голубого, на дуламы и штаны 310 аршин красного. На епанчи и чемоданы 445 аршин белого. На 250 шароваров летних фламского полотна, на каждого по 2 аршин и 2 вершка». Кивера, шляпы нестроевых чинов, епанчи, пуговицы и пояса и остались прежними¹²⁸.

Об офицерском обмундировании и вооружении каких-либо документальных данных не сохранилось. На гравюре Ж. Делабарта (1795) московские гусарские офицеры при голубой форме с красными штанами имеют на голове вместо киверов меховые колпаки, по образцу Конвойного лейб-гусарского эскадрона императрицы¹²⁹.

ДОЛЖНОСТНЫЕ ЛИЦА И ОРГАНЫ, ВЫПОЛНЯЮЩИЕ ПОЛИЦЕЙСКИЕ ФУНКЦИИ В РОССИИ ВО ВТОРОЙ ПОЛОВИНЕ XVIII ВЕКА (первая часть)

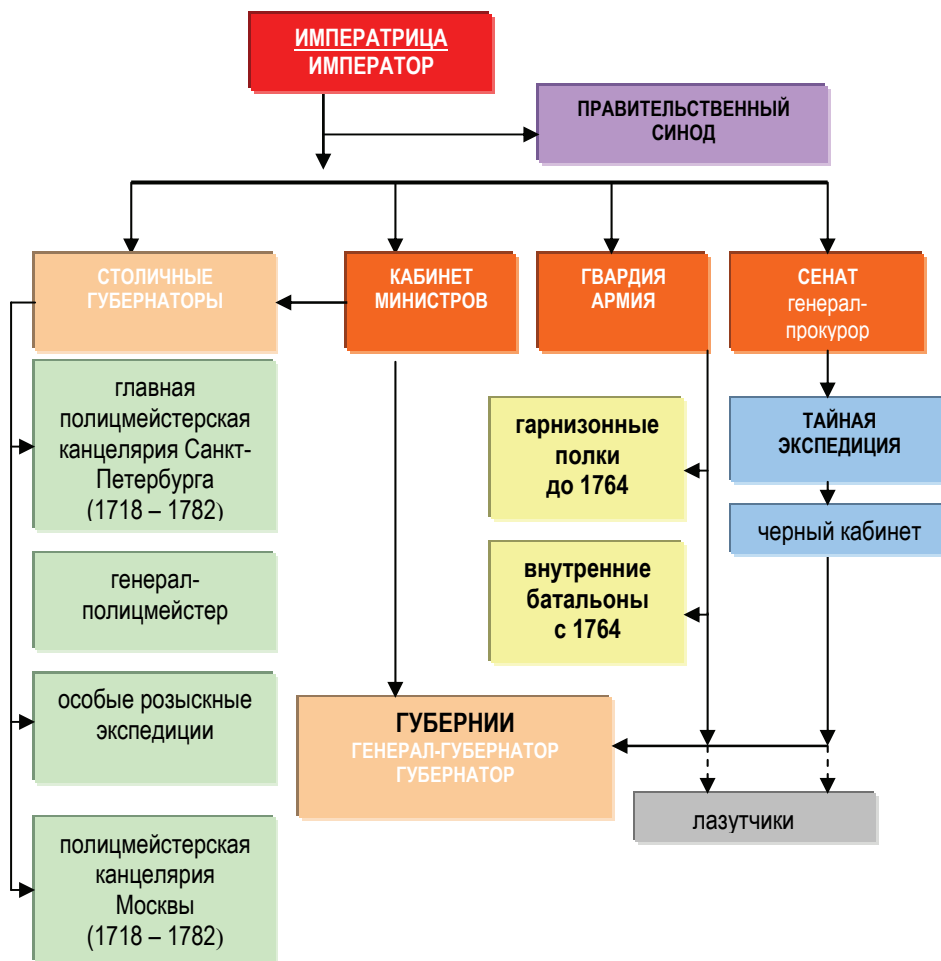

С 1775 по 1782 годы должность генерал-полицмейстера и Главная полицмейстерская канцелярия упразднены.

При Павле I Управы благочиния упразднены, а учреждены ратгаузы, ордонанс-гаузы. Полиция СПб подчинена Комиссии для снабжения резиденции припасами и военному губернатору. В столицах введены: частный инспектор (частный пристав), квартальный унтер-офицер (квартальный надзиратель), у которого в подчинении находились 2 квартальных комиссара

ДОЛЖНОСТНЫЕ ЛИЦА И ОРГАНЫ, ВЫПОЛНЯЮЩИЕ ПОЛИЦЕЙСКИЕ ФУНКЦИИ В РОССИИ ВО ВТОРОЙ ПОЛОВИНЕ XVIII ВЕКА (вторая часть)

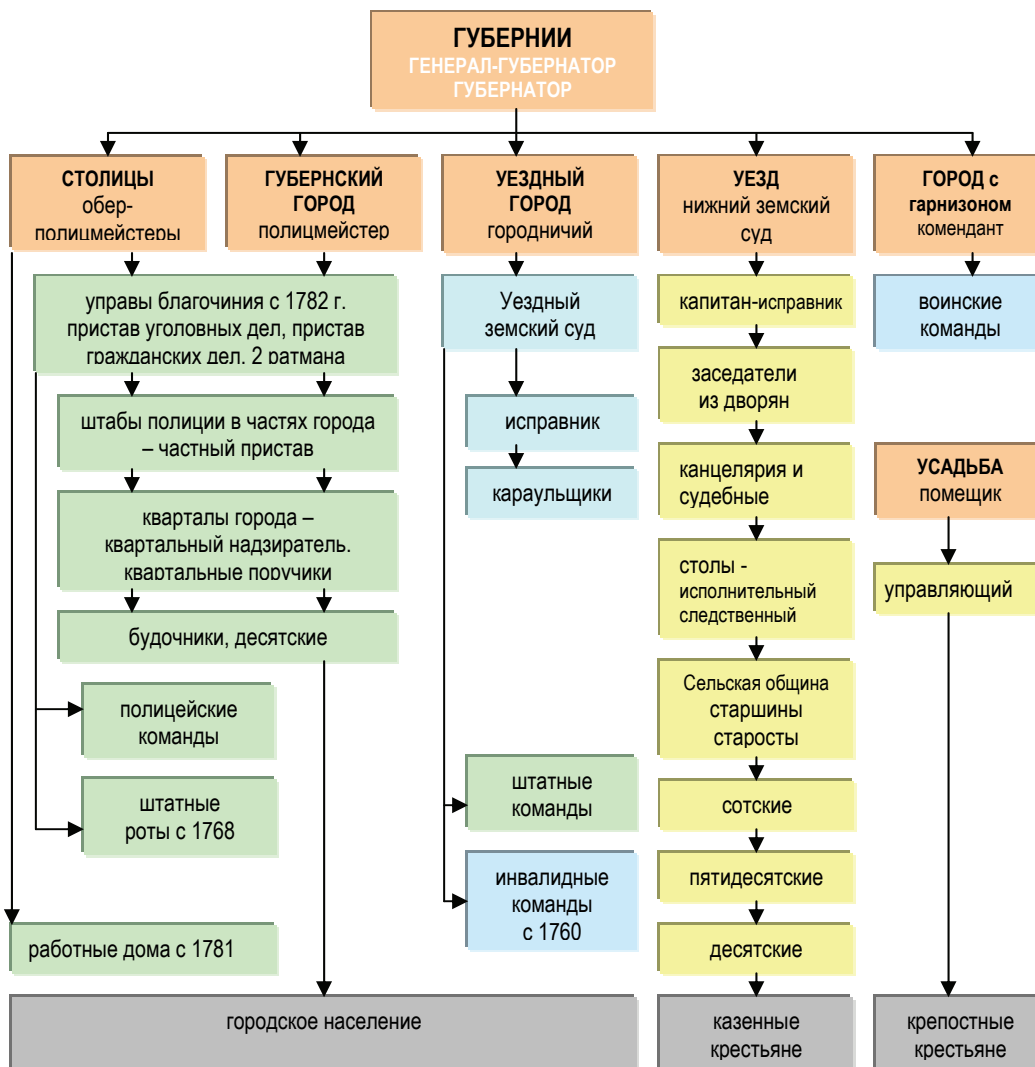

ФОРМА, ОРУЖИЕ И СНАРЯЖЕНИЕ в конце XVIII – начале XIX века

ПОЛИЦЕЙСКИЕ ЧИНЫ И КОМАНДЫ

В период правления Павла I в помощь полиции перестали выделяться воинские подразделения. Предлагалось использовать губернские и инвалидные команды. Исключение было сделано только для полиции Санкт-Петербурга и Москвы. Частным инспекторам выделялись конные команды из драгун.

Каждому **рядовому драгуну** полагались: кафтан без лацканов, цветом и покроем по образцу егерских (из светло-зеленого сукна), с аксельбантом по цвету пуговиц и погоном. В некоторых полках кафтаны были с лацканами по цвету воротника и обшлагов с палевым, каразейным подбоем. Камзол строился по пехотному образцу из палевого сукна. Штаны шились из лосины, а в случае недостатка лосины изготавливались из козлиных или из иных, под лосину кож. Сапоги, штибель-манжеты, галстук, перчатки, шляпа, фуражная шапка, китель, фуфайка и плащ делались по образцу кирасирских, только плащ был зеленый, а перчатки под цвет камзола.

Вооружались драгуны кирасирским палахом, но с львиной головой у эфеса, вместо орлиной, и с ножами, у которых вместо железной оправы были только медный крючок и наконечник, а также мушкетом и пистолетом. Унтер-офицеры, фурыер и вахмистр при одинаковом обмундировании с рядовыми драгунами, отличались от них золотым или серебряным (по цвету пуговиц) галуном, который нашивался по краям воротника, обшлагов и карманных клапанов. Султаны у них (черные и желтые перья) крепились не к «корню» шляпы, а к ее верху. Унтер-офицеры не вооружались карабином, а имели только пистолет. Подобно кирасирским унтер-офицерам, им полагались трости.

Офицеры носили кафтан такой же, как и у рядовых драгун с аксельбантом, но без погона. Мундирные пуговицы у них золотились или серебрились (по прибору). Камзол был палевого цвета, штаны из лосины, выбеленные. Сапоги, штибель-манжеты, галстук, темляк и шарф были кирасирского образца, а перчатки, портупья и палаш драгунского типа.

Полки различались между собой приборным цветом (золотой или серебряный) и цветами погон, воротников и обшлагов. Цвета и другие различия, назначенные для драгунских полков, которые отправляли своих людей в команды при полиции, были следующими: в Санкт-Петербургском – у нижних чинов кафтан без лацканов, с розовыми воротником, обшлагами и погоном; аксельбант и пуговицы желтые. Офицерам положены золотые петлицы с кисточками. В Московском полку у нижних чинов – кафтан без лацканов, с воротником, обшлагами и погоном розовыми; аксельбант и пуговицы белые. У офицеров – петлицы серебряные, с кисточками¹³⁶.

Указом от 15 февраля 1797 года «О новом разделении государства на губернии» и в связи с введением в местных учреждениях новых штатов устанавливались и новые «губернские статские мундиры». Вводились кафтаны темно-зеленого цвета, однобортные, с отложным воротником, без лацканов. Губернским различием оставались цвета воротника и обшлагов. Они подбирались «... тех цветов, какие заключаются в губернских гербах»¹³⁷. Гербовых цветов определялось пять: белый, красный, лазоревый (синий, голубой), палевый (светло-коричневый) и светло-зеленый. Штаны совпадали по цвету с камзолом. На пуговицах желтого или белого металла штамповался губернский герб. В специальных таблицах образцы мундиров были разосланы по губерниям для руководства чиновников и помещиков¹³⁸.

РИСУНОК

формы одежды гусарских эскадронов при Московской полиции



1. Форма обр. 1788-1790 гг.
2. Форма обр. 1790-1795 гг.

ФОРМА, ОРУЖИЕ И СНАРЯЖЕНИЕ в первой четверти XIX века

МИНИСТЕРСТВО ВНУТРЕННИХ ДЕЛ, ПОЛИЦЕЙСКИЕ ЧИНЫ И КОМАНДЫ

В начальный период правления Александра I в форме одежды низового звена столичной полиции произошли некоторые изменения. До 1802 года **градские стражи**, или **будочники**, назначались от гражданского населения и, соответственно, не имели строго установленного обмундирования. После того как по императорскому указу от 29 ноября 1802 года в Санкт-Петербурге, а с 1803 года – в Москве и других российских городах стали создаваться полицейские воинские команды, личному составу установили определенную форму одежды. Градским стражам полагались куртка, кушак, картуз, шаровары и шинель темно-серого сукна с обтяжными пуговицами. Форма выдавалась от государства. В губернских городах, где стражников набирали из штатных команд, они носили форму губернских рот. Кроме того, на смену караульных-будочников в будке имелись: овчинный тулуп, покрытый серым сукном и кеньги, представлявшие собой калоши на меху, одевавшиеся на сапоги. Вооружались будочники алебардой¹³⁹.

В соответствии со штатами 1802/1803 годов в состав столичных полицейских команд стали входить городские унтер-офицеры, пешие команды и конные драгунские команды.

Городовые унтер-офицеры имели кафтан суконный темно-зеленого цвета с алым воротником и обшлагами, с обкладками на полах и фалдах палевого цвета, с 25 медными плоскими пуговицами. Края воротника и обшлагов обшивались золотым галуном. С кафтаном носили серые панталоны с семью плоскими медными пуговицами и круглоносые смазные сапоги. Летние панталоны шились из фламского полотна. Галстук был черного цвета с манишками. Выдавались также замшевые перчатки «с крагенами», трость с костяным набалдашником и медным наконечником и черная лента для завязывания косы.

Унтер-офицеры имели шляпу без прибора со шнуром с примесью оранжевого и черного цветов.

В зимнее время они носили шинель серого цвета с алым воротником и обтяжными пуговицами.

Из вооружения унтер-офицерам выдавалась шпага с тесачным клинком, медным эфесом в ножнах с медным наконечником. Носилась шпага на портупее из яловичной кожи.

Пешие полицейские команды. Рядовым кафтан полагался из темно-зеленого сукна со стоячим воротником красного цвета; с обшлагами и погоном на левом плече по цвету воротника; с палевыми выкладками пол и фалд и с плоскими желтыми пуговицами. Галстук – из черного сукна с манишкой. Панталоны из палевого сукна имели лацбанты, закрытые полами мундира. К ним полагались смазные круглоносые сапоги с железными шпорами. Унтер-офицеры носили такое же обмундирование, как и рядовые, но с золотым галуном по краям мундирного воротника и обшлагам. Головным убором служили: треугольные черные шляпы, а вне строя – фуражные шапки из зеленого сукна с красной выпушкой и кисточкой.

Шинель шилась для нижних чинов из серого сукна со стоячим красным воротником, погоном и девятью плоскими пуговицами. Положенные нижним чинам фуфайка или полушубок изготавливались из овчины.

Замшевые перчатки «с крагенами» были только у унтер-офицеров.

Вооружались рядовые ружьем с ружейным ремнем из красной юфти и шпагой с тесачным клинком, медным эфесом, шерстяным темляком на яловичной портупее. У унтер-офицеров вместо ружей были алебарды.

Конные полицейские драгунские команды. Нижним чином конной полицейской команды полагались: кафтан зеленого сукна с красным воротником и обшлагами, а также палевыми обкладками на фалдах и полах. Панталоны были палевого цвета с семью пуговицами и носились с тупоносими смазными или короткими круглоносими смазными сапогами. На сапоги привинчивались железные шпоры. В летнее время носился китель из «сурового каламенка». У унтер-офицеров на воротник и обшлага нашивался золотой галун. В комплект формы входили и перчатки замшевые с «крагенами». Головным убором служили треугольная шляпа, а вне строя – фуражная шапка.

В зимнее время нижние чины надевали шинель из серого сукна с красным стоячим воротником и девятью плоскими медными пуговицами.

Нестроевые чины носили темно-зеленый сюртук с прямыми полами по колено. С воротником и погоном красного цвета, серые панталоны с пятью пуговицами и фуражную шапку. В летнее время нестроевым разрешалось носить панталоны из «сурового каламенка».

Кроме всего прочего, всем нижним чином выдавались галстук черного цвета с подкладкой из холста и черные ленты для перетягивания кос.

После 1803 года всем строевым чином полицейской драгунской команды вместо шляп даны черные лакированные каски «с прибором», и офицерам «повелено» шляпы носить только после службы. С 17 сентября 1807 года офицеры стали носить эполеты. В этот же период у офицеров и унтер-офицеров отменены трости. Фуражная шапка строилась из темно-зеленого сукна с красными кантами и кисточкой.

С 4 апреля 1809 года галун на унтер-офицерских мундирах стал нашиваться не по нижнему и боковому, а по верхнему и передним краям воротника.

23 сентября 1811 года утверждены фуражные шапки нового образца с околышем по цвету мундирного воротника. Офицеры носили такие же шапки, только с козырьком из черной лакированной кожи.

На вооружении нижних чинов были сабли в ножнах с кожаным темляком и шерстяной кистью, которые носили на лосиных портупях с медной пряжкой, а также пара пистолетов. Для хранения патронов использовались лядунки из черной кожи с бляхой и гербом, носившиеся на лосиных перевязях¹⁴⁰.

27 марта 1808 года установлена **униформа чиновников Министерства внутренних дел**. Им полагалось иметь суконные панталоны и мундир темно-зеленого цвета с черными воротником, подкладкой и обшлагами. Пуговицы на мундире были желтого металла с изображением государственного герба. Форма подразделялась на четыре разряда. Министру и его заместителю по 1-му разряду полагалось «двустороннее шитье вокруг всего воротника и обшлагов и на карманах...». На мундирах 2-го разряда имелось «одностороннее шитье... с узким кругом бортом». «Шитьем по одному узору на краях воротника и на обшлагах с узким круглым бортом» отличался мундир 3-го разряда. На мундирах 4-го разряда полагался «узкий борт кругом воротника и обшлагов». Кроме парадного мундира вводился вицмундир, на котором шитье заменялось «бортом» (широким – для 1-го разряда и узким – для 2-го). Шитье на мундирах изображало хлебные колосья, переплетающиеся с васильками, поскольку министерство помимо полицейских функций заведовало хозяйственными вопросами империи.

В 1809 году Александр I утвердил закон о губернских статских мундирах¹⁴¹. Целью закона было приведение в единую систему существовавшей гражданской униформы.

Все губернские мундиры сохранили принятый в то время покрой, цвет и набор предметов одежды. Согласно закону мундиры могли иметь две разновидности отделки, но общий для всех темно-зеленый цвет (подкладка также темно-зеленого цвета, за исключением Петербургской губернии), белые камзол и штаны-кюлоты. Шляпа, шлага, галстук и башмаки оставлены без изменений. Цвет пуговиц по-прежнему подразделялся на желтый и белый металл. На пуговицах чеканились гербы губерний.

Из двух разновидностей основным вариантом считался френчский однобортный на шесть пуговиц покрой с горизонтальными карманными клапанами и круглыми обшлагами с тремя пуговицами. Второй вариант был с «косыми» карманами. На карманах и рукавах выше обшлагов располагались четыре пуговицы. Различием между губернскими мундирами служили цвет, материал воротника и обшлагов, а также наличие или отсутствие выпушек. По цветовой гамме воротников и обшлагов губернии делились на восемь «разборов»: красные (бархатные или суконные, голубые суконные, темно- и светло-зеленые бархатные, черные бархатные, темно-синие (бархатные или суконные), фиолетовые (материал не указан), малиновые суконные, оранжевые суконные.

17 августа 1810 года из ведомства внутренних дел выделяется **Министерство полиции**, для чиновников которого вводится особая форма. Мундир темно-зеленого цвета с такой же подкладкой и золотистыми пуговицами, на которых выбит государственный герб. Воротник, обшлага и выпушка малинового цвета. Камзол белый, нижнее белье белое или темно-зеленое. Шпага обыкновенная с серебристым темляком.

Мундир чинов министерства был одинаковым для всех с золотым шитьем. Различия заключались в количестве шитья. У министра полиции и его товарищей – шитье и борт были широкие вокруг всего воротника, на обшлагах и клапанах. У председателя медицинского совета, директоров департаментов, директора общей канцелярии и правителя Особой канцелярии оставалось широкое шитье на воротнике, обшлагах и клапанах, но с узким бортом. У начальников отделений, начальника архивов, секретарей при министре, правителей канцелярий в департаментах и у экзекутора шитье оставлено без борта. На вицмундире чиновников министерства полиции нашивался борт на воротнике¹⁴².

С 1811 года вводится специальное шитье на **униформу руководства губерний**¹⁴³. Генерал-губернаторам, губернаторам, вице-губернаторам и губернским прокурорам предписывалось носить установленные указом от 3 августа 1809 года губернские мундиры, «...которые оставались прежними по цветам, каждой губернии присвоенным...», но с шитьем по цвету металла, закрепленного за губернией (серебряное или золотое).

Мундир гражданских губернаторов имел шитье по воротнику, обшлагам и боковым карманным клапанам. Шитье окаймлялось зигзагообразным галуном по образцу Министерства полиции, установленному также в 1811 году. Данное сходство обозначало подведомственность руководства губерний именно этому министерству. Такое шитье в конце декабря 1811 года присвоено и градоначальникам, но с пуговицами, на которых штамповался городской герб¹⁴⁴. Для вице-губернаторов устанавливался мундир, имевший шитье в тех же местах, что и у губернаторов, но несколько уменьшенного размера и упрощенный бордюрок «змейкой»¹⁴⁵. Генерал-губернаторский мундир имел аналогичное шитье, но с добавлением его по бортам мундира от воротника и до низа пол¹⁴⁶.

27 марта 1812 года установлено особое шитье для руководства прибалтийских губерний. Оно появилось на мундирах представителей дворянства (ланд-ратов) и предводителя дворянства (риттершафтс-гауптмана). При Николае I мундиры с подобным шитьем присвоены всему российскому дворянству¹⁴⁷.



1. Тесак пехотный солдатский обр. 1817 г. (ранний выпуск). 2. Тесак пехотный солдатский обр. 1817 г. (основной вариант)

В качестве головного убора полагались черные треугольные шляпы с загнутыми с двух сторон вверх полями. Однако примерно с павловской эпохи их можно называть двухугольными, так как поля шляп образовывали не три, а два угла (в указах и других правовых актах вплоть до начала XX века шляпы все равно именовались треугольными). Они изготавливались из плотного фетра или войлока. Поля притягивались к тулье и сшивались между собой в верхней части. В края полей для придания шляпе нужной формы вставляли китовый ус или металлическую проволоку. На фронтальном поле пришивалась круглая кокарда из черной шелковой ленты с оранжевым краем и пуговицей, которой крепилась галунная петлица, а у чиновников высших классов – белый плюмаж по краям, а с 1834 года – петлица из плетеного жгута, по цвету металла, присвоенному губернии. Вокруг колпака шляпы обвязывался шнур, кисточки которого выглядывали из углов шляпы.

Если на руководящие посты в губернии назначался **генерал**, то он носил военную форму.

Это был кафтан темно-зеленого цвета со стоячим скошенным воротником и красной подкладкой, замшевые лосины белого цвета или суконные панталоны. С лосинами носились высокие сапоги со шпорами. С 26 января 1808 года для генералов вводится специальное шитье в виде дубовых веток. Шитье располагалось на воротнике, обшлагах и карманных клапанах.

Вместе со всеми офицерами 17 сентября 1807 года генералы получили **эполеты**. Генеральские эполеты изготавливались из красного сукна, обшитого галуном, и оплетались двойным рядом металлической канители. По краям круглой части эполет свисала бахрама. Для нее использовалась специальная «генеральская канитель».

На поясе при строевой и парадной форме носился офицерский шарф, описанный ранее. В качестве оружия генералам полагалась **шпага** длиной 97 см и весом с ножнами 1,3 кг.

Так же, как и руководство губерний, в 1811 году шитье на губернские мундиры получили начальники местной полиции – **полицеймейстеры** и **городничие**¹⁴⁸. Им устанавливались две волнистые петлицы приборного цвета на воротник и три маленьких петлицы на обшлагах образца, установленного в 1808 году для чиновников Военного ведомства. Необходимо отметить, что такие петлицы в октябре 1809 года впервые в полиции появились у **чинов Царского Села**. Полицеймейстеру и частному приставу на мундир с пуговицами желтого металла Санкт-Петербургской губернии полагались две серебряные петлицы на воротнике и две – на обшлагах, а квартальному надзирателю – только две петлицы на воротнике¹⁴⁹.

В Полном собрании законов Российской империи упоминается об установлении в начале XIX века особого шитья для полицейского руководства Санкт-Петербурга и Москвы. Однако точной даты введения шитья и его образцов установить пока не удалось. В 1809 году столичным полицейским, имеющим классные чины, разрешено носить при губернских мундирах серые панталоны, вместо белых коротких штанов – кюлот и белых чулок¹⁵⁰.

14 апреля 1824 года было утверждено новое описание **губернских статских мундиров**. Цветовые различия отныне заключались в соответствии с вхождением губерний в округа генерал-губернаторств. Таким образом, появилась более стройная система деления губернской формы.



Форма Министра внутренних дел (2-го разряда). 1856

Мундиры губерний одного генерал-губернаторства имели одинаковые воротники и металлический прибор. При этом внутри округа губернии различались покроем цветом обшлагов, выпушкой по борту мундира и чеканным гербом губернии на пуговицах. Фасон мундиров отныне был одинаковым для всех. Кафтан был темно-зеленого цвета, однобортный с темно-зеленой подкладкой, стоячим воротником и прямыми или косыми обшлагами. Цвет обшлагов теперь мог не совпадать с цветом воротника. Воротник и обшлага изготавливались только из сукна. Бархат для губернских мундиров больше не использовался. Штаны и жилет по-прежнему были белого цвета. Для воротников и обшлагов были определены восемь цветов. Красный цвет оставлен только столичным губерниям¹⁵¹.

20 марта 1825 года полицейским чином генерал-губернаторства с центром в Рязани (Тульской, Орловской, Воронежской, Тамбовской, Рязанской губерний) полагался темно-зеленый мундир с гладкими пуговицами двумя волнистыми петлицами обр. 1811 года (по прибору) на воротнике и обшлагах кому положено, а также серые штаны с выпушкой и двойными светло-синими лампасами (цвет, присвоенный округу). Гражданская шпага заменена шпагой военного образца¹⁵². В целом форма была приближена к армейскому фасону¹⁵³.

Для губернского руководства оставлено шитье, введенное в 1811-1812 годах. Кроме того, уже при Николае I в 1827 году введены новые образцы шитья для чинов созданных Главных управлений Восточной и Западной Сибири. В управлении Восточной Сибири установлен мундир с цветами Иркутской губернии, а в управлении Западной Сибири – по образцу Тобольской губернии, но с обратным металлическим прибором, то есть в первом случае – серебряный, во втором – золотой, и пуговицы полагались с государственным гербом вместо губернского¹⁵⁴. Для чинов управления Западной Сибири кроме кафтана вводился фрак из темно-зеленого сукна с отложным светло-синим бархатным воротником, ранее узаконенный Николаем I для чинов различных гражданских ведомств. Фрак носился с цилиндрической шляпой, у которой были круглые поля.



Сапоги офицерские
(первая половина XIX в.)



Рисунок униформы гражданских чиновников и служителей обр. 1856 г.



РИСУНОК

*формы одежды нижних чинов городской полиции Москвы
обр. первой четверти XIX в.*



- 1. Унтер-офицер пешей команды.*
- 2. Нижний чин пешей команды.*



РИСУНОК

*формы одежды нижних чинов городской полиции
обр. первой четверти XIX в.*

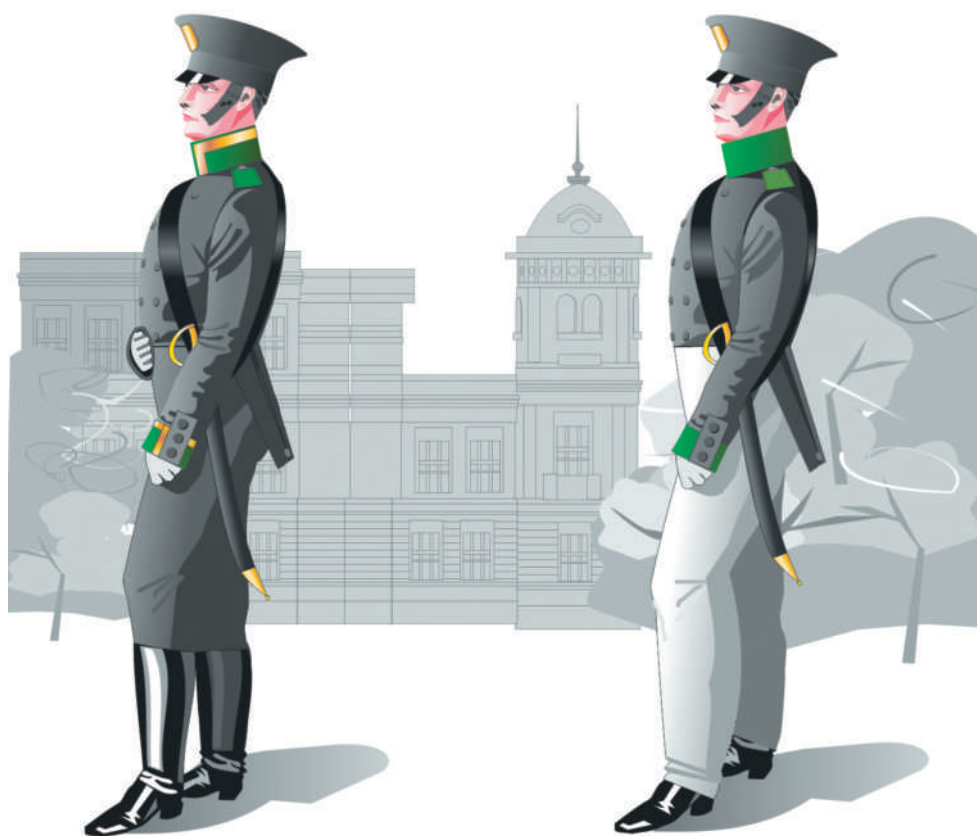

Чины пешей команды полиции Симбирска.



*Высочайше утвержден
27 марта 1808 г.*

к № 22927

РИСУНОК

*шитья мундиров 1-го, 2-го и 3-го разрядов чинов
Министерства внутренних дел Российской империи обр. 1808 года*





*Высочайше утвержден
27 марта 1808 г.*

к № 22927

РИСУНОК

*униформы чинов Министерства внутренних дел
Российской империи обр. 1808 г.*



*Мундиры.
1. Чины 1-го разряда.
2. Чины 2-го разряда.*





*Высочайше утвержден
27 марта 1808 г.*

к № 22927

РИСУНОК

*униформы чинов Министерства внутренних дел
Российской империи обр. 1808 г.*

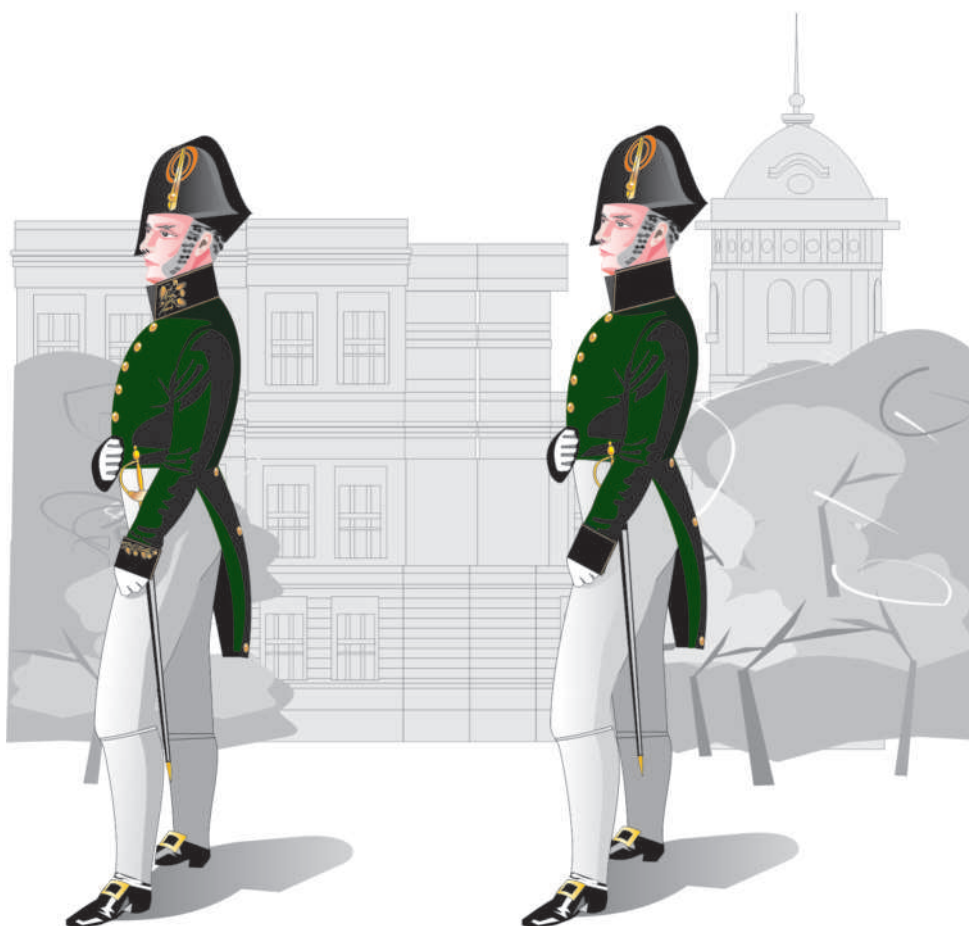

Мундиры.

- 1. Чины 3 -го разряда.*
- 2. Чины 4-го разряда.*





*Высочайше утвержден
27 марта 1808 г.*

к № 22927

РИСУНОК

*униформы чинов Министерства внутренних дел
Российской империи обр. 1808 г.*

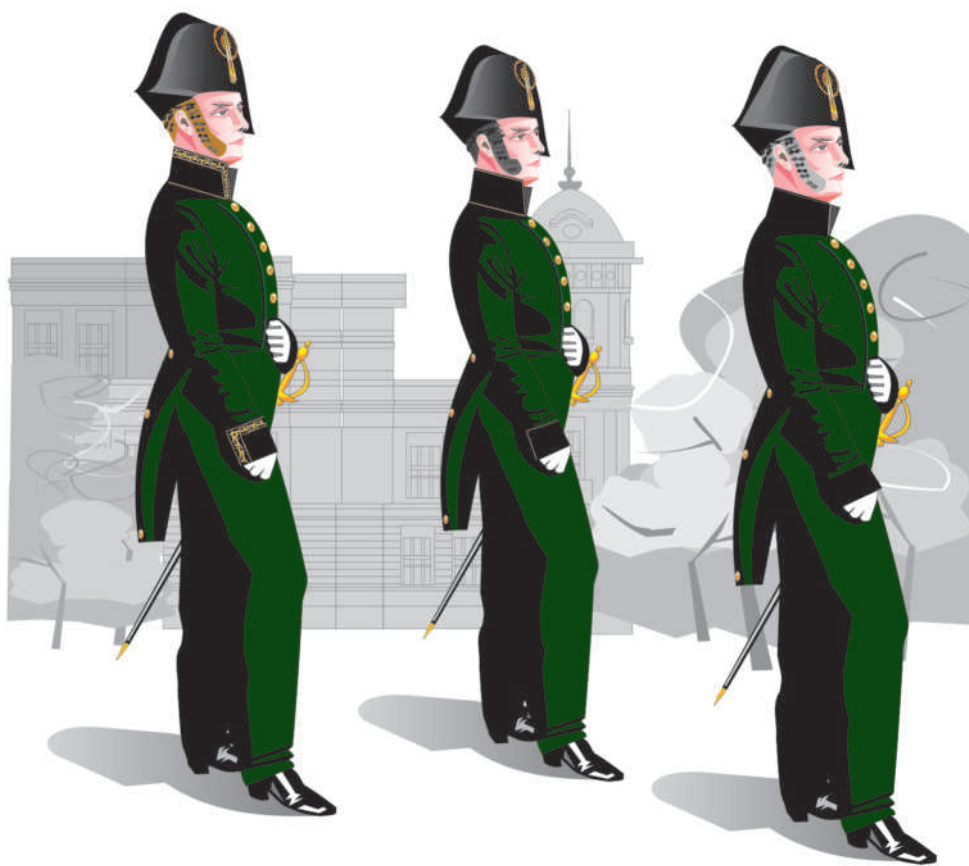

Виц-мундиры.

- 1. Чины 1-2-го разрядов.*
- 2. Чины 3-го разряда.*
- 3. Чины 4-го разряда.*





*Высочайше утверждено
3 августа 1809 г.*

к № 23764

РИСУНОК

формы руководства губернии обр. 1809-1811 гг.



1. Генерал-губернатор.

2. Губернатор.

*Металлический прибор, цвет воротника и обшлагов,
выпушка – по цвету, присвоенному губернии.*





*Высочайше утвержден
3 августа 1809 г.*

к № 23764

РИСУНОК

формы руководства губернии обр. 1809 -1811 гг.



1. Вице-губернатор.

2. Полицмейстер с 1811 г.

*Металлический прибор, цвет воротника и обшлагов,
выпушка – по цвету, присвоенному губернии.*





*Высочайше утверждено
14 октября 1809 г.*

к № 23909

РИСУНОК

формы одежды чинов полиции Красного Села обр. 1809 г.



- 1. Полицеймейстер.*
- 2. Частный пристав.*
- 3. Квартальный надзиратель.*





*Высочайше утвержден
6 августа 1809 г.*

к № 23796

РИСУНОК

формы одежды полицейских чинов Санкт-Петербурга

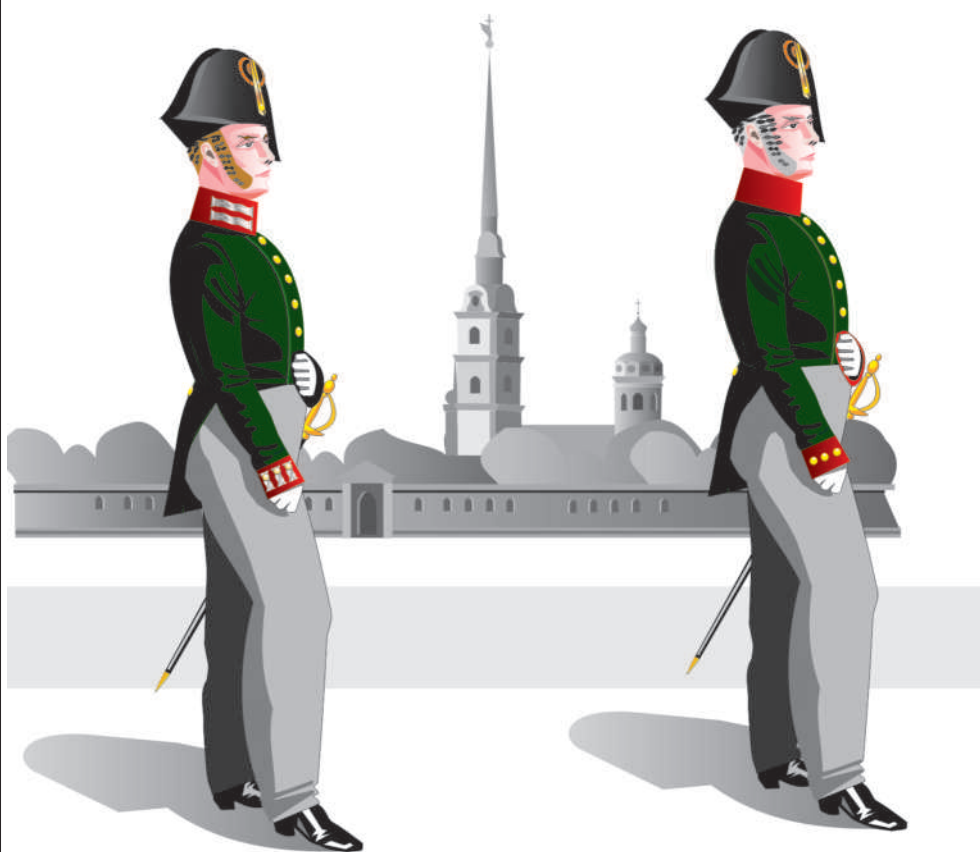

- 1. Полицеймейстер.*
- 2. Полицейский офицер.*



РИСУНОК

шитья на воротнике и обшлагах полиции Москвы





РИСУНОК

шитъя на воротнике и обшлагах полиции Санкт-Петербурга

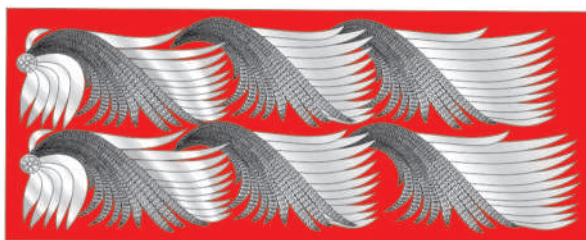



*Высочайше утверждён
2 сентября 1811 г.*

к № 24760

РИСУНОК

*униформы чинов Министерства Полиции
Российской империи обр. 1811 г.*

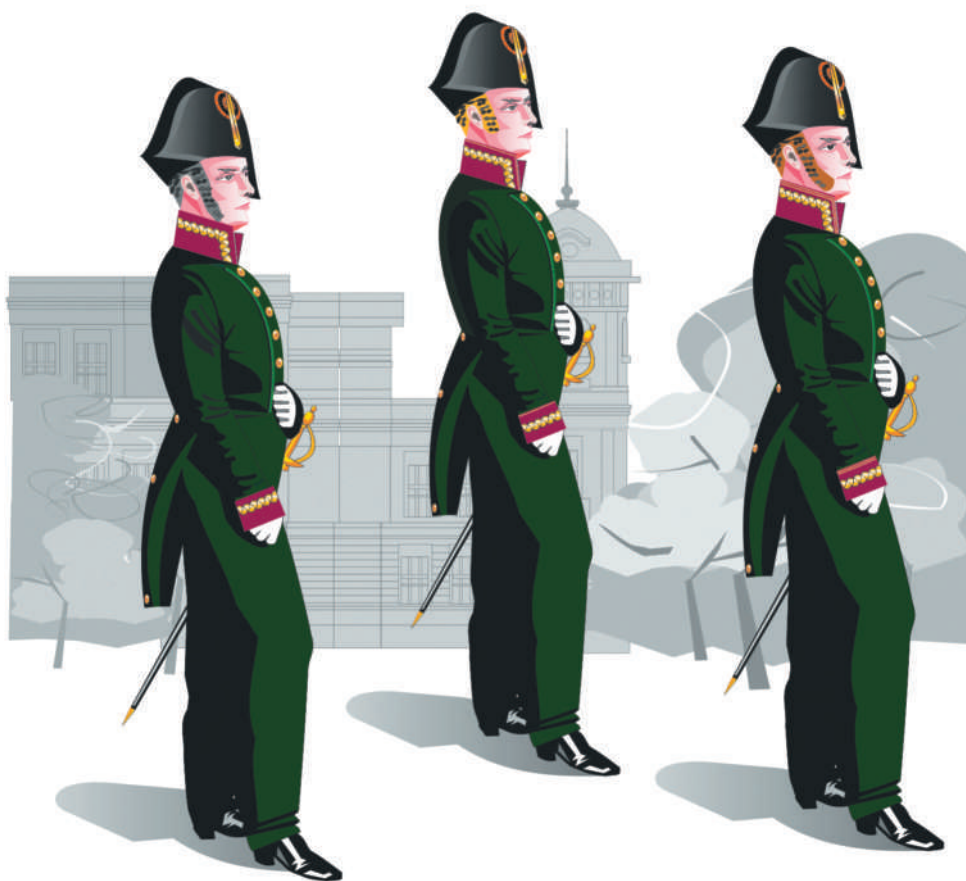

- 1. Министр, Товарищ министра.*
- 2. Директора Департаментов, Общей канцелярии, Правитель Особенной канцелярии.*
- 3. Начальники отделений, Правители Канцелярий в Департамента, Экзекуторы.*





*Высочайше утвержден
2 сентября 1811 г.*

к № 24760

РИСУНОК

*униформы чинов Министерства Полиции
Российской империи обр. 1811 г.*

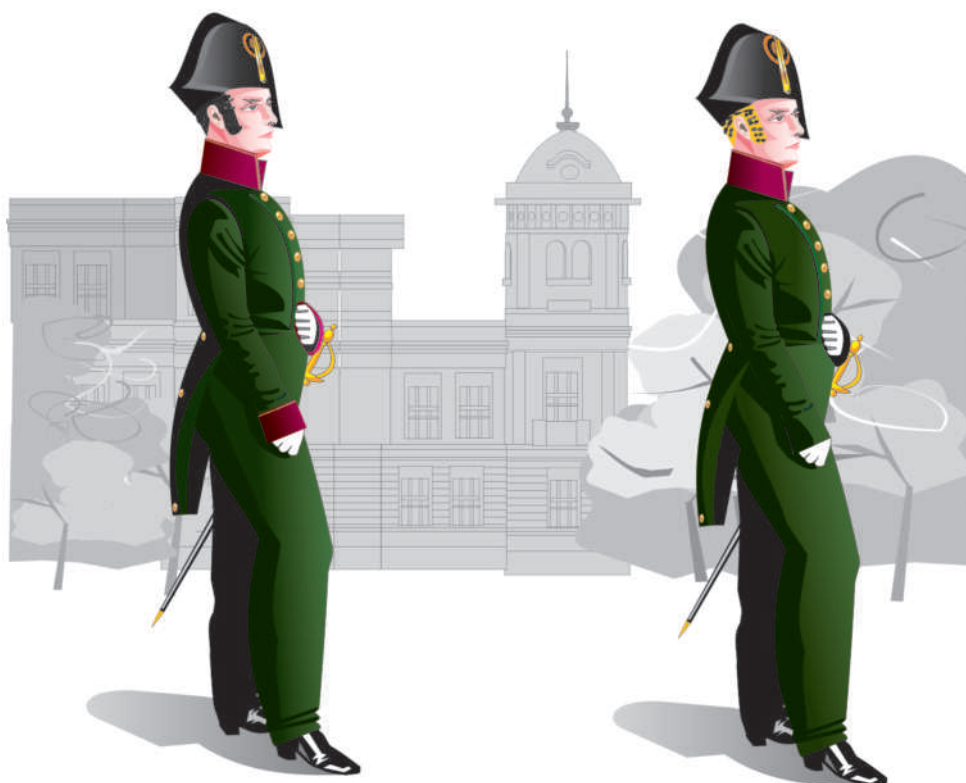

- 1. Столоначальники.*
- 2. Виц-мундир для всех чинов, имеющих право на шитье.*





*Высочайше утвержден
2 сентября 1811 г.*

к № 24760

РИСУНОК

*шитья на воротниках и обшлагах чинов
Министерства Полиции Российской империи обр. 1811 г.*

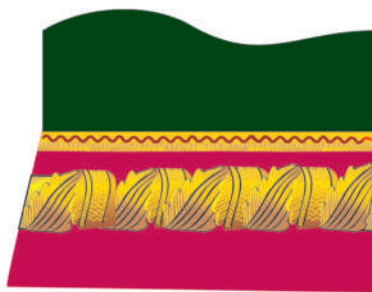
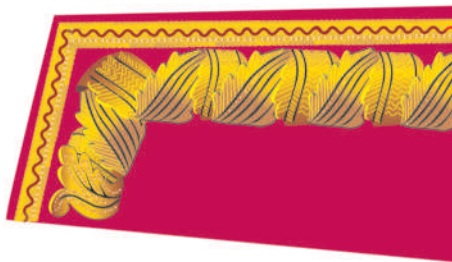



*Высочайше утвержден
2 сентября 1811 г.*

к № 24760

РИСУНОК

*шитья на воротниках, обшлагах, карманных клапанах
генерал-губернаторов, губернаторов и градоначальников обр. 1811 г.*



Московская губерния.





*Высочайше утвержден
2 сентября 1811 г.*

к № 24760

РИСУНОК

*шитья на воротниках, обшлагах, карманных клапанах
вице-губернаторов обр. 1811 г.*

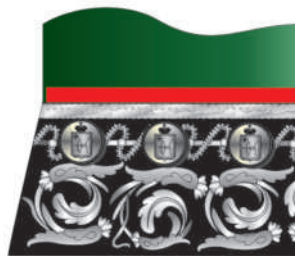

Вятская губерния.





*Высочайше утвержден
20 марта 1823 г.*

к № 30301

РИСУНОК

*формы одежды классов чин полиции
генерал-губернаторства с центром в Рязани обр. 1825 г.*

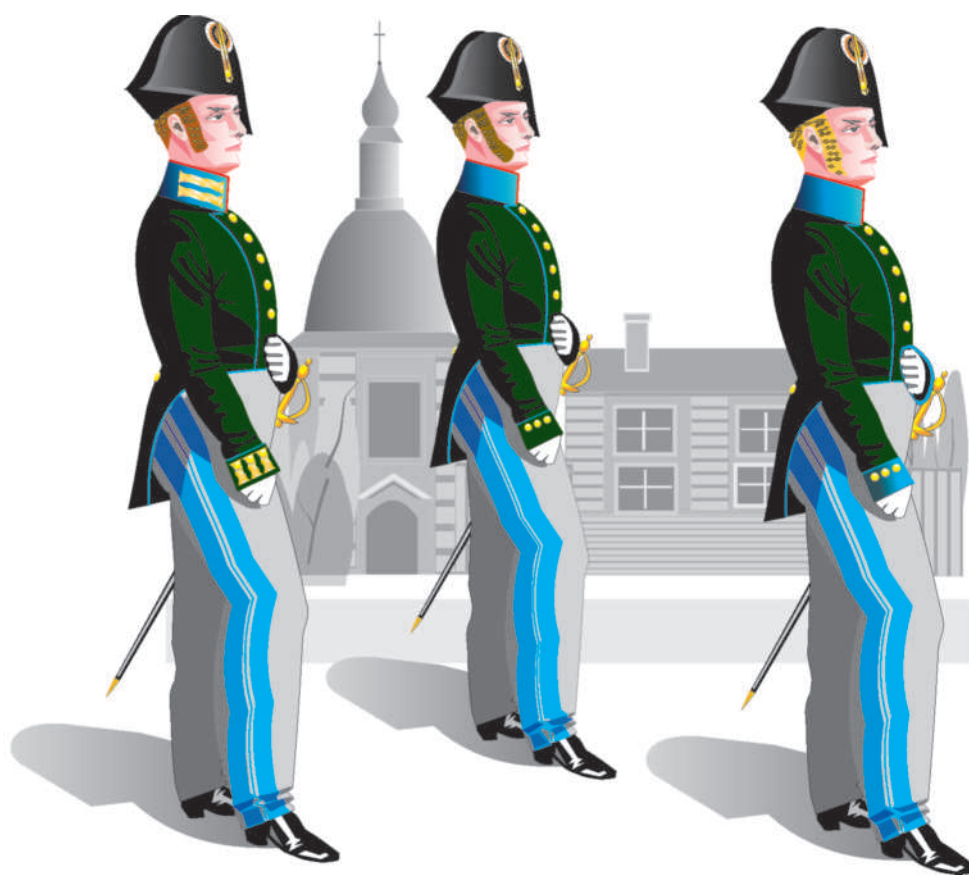

- 1. Полицеймейстер (городничий) Рязани.*
- 2. Полицейский чин Орловской губернии.*
- 3. Полицейский чин Тамбовской губернии.*



к № 29423

РИСУНОК

формы одежды нижних чинов полиции Москвы обр. 1823 г.

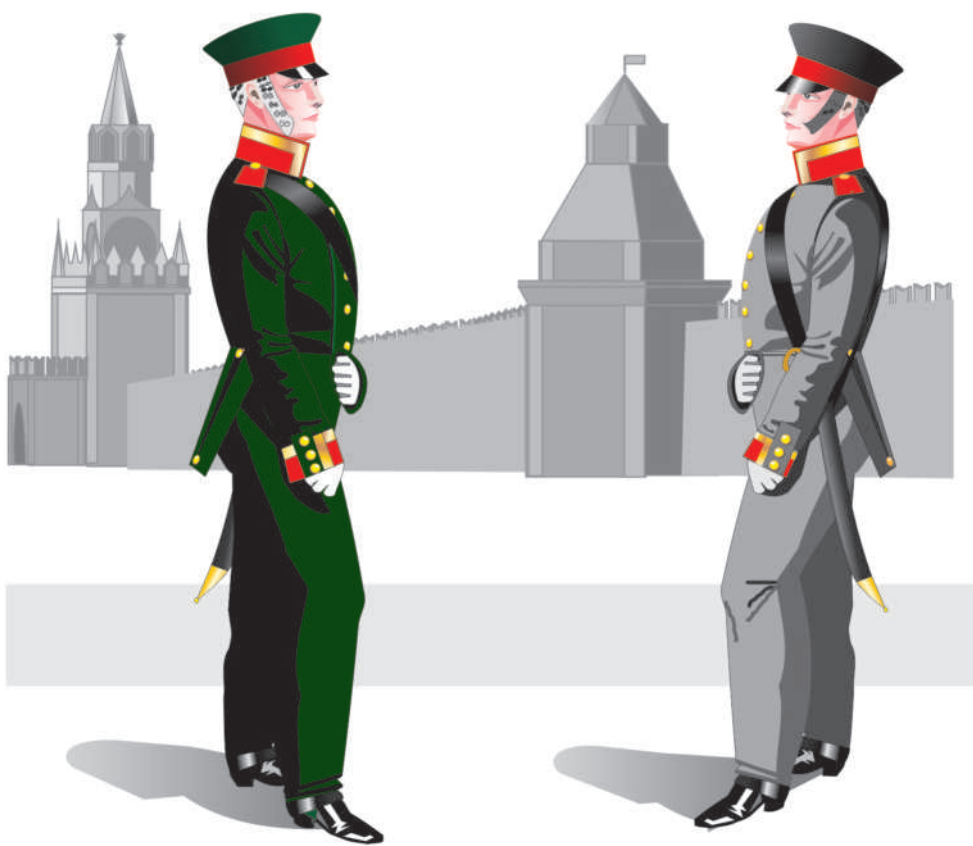

- 1. Квартальный унтер-офицер.*
- 2. Городовой унтер-офицер.*



к № 29423

РИСУНОК

формы одежды нижних чинов полиции Москвы обр. 1823 г.

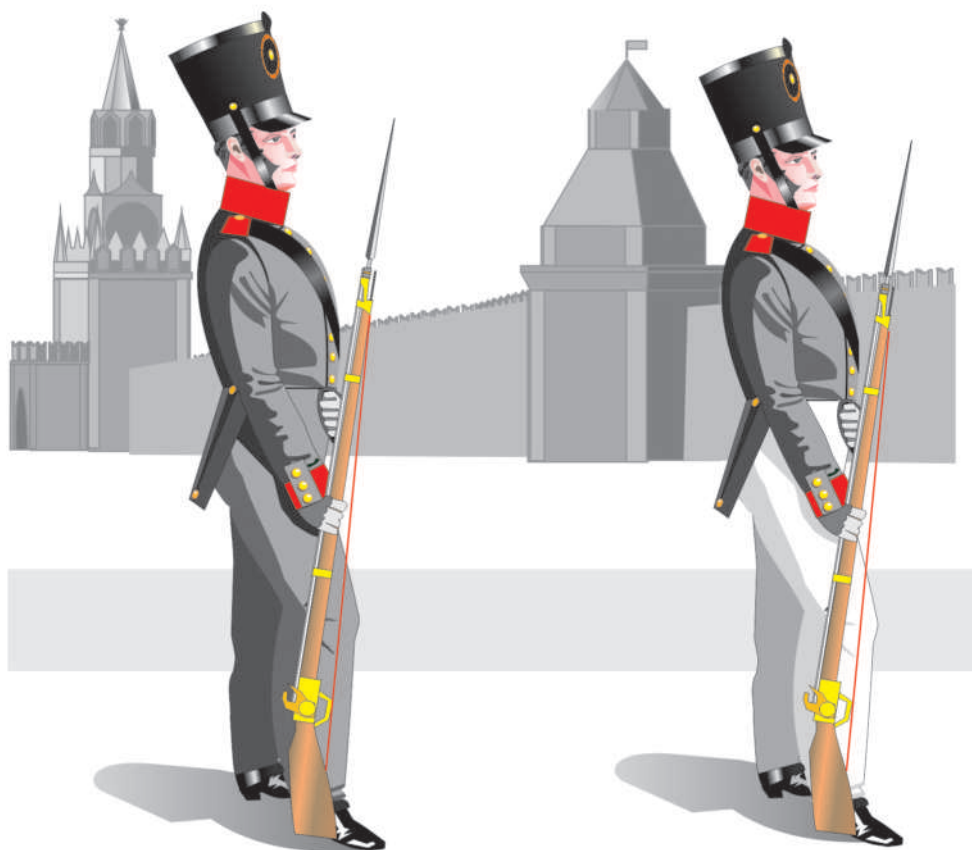

- 1. Нижний чин полицейской воинской команды.*
- 2. Нижний чин полицейской воинской команды в летних панталонах.*





к № 29423

РИСУНОК

формы одежды нижних чинов полиции Москвы обр. 1823 г.

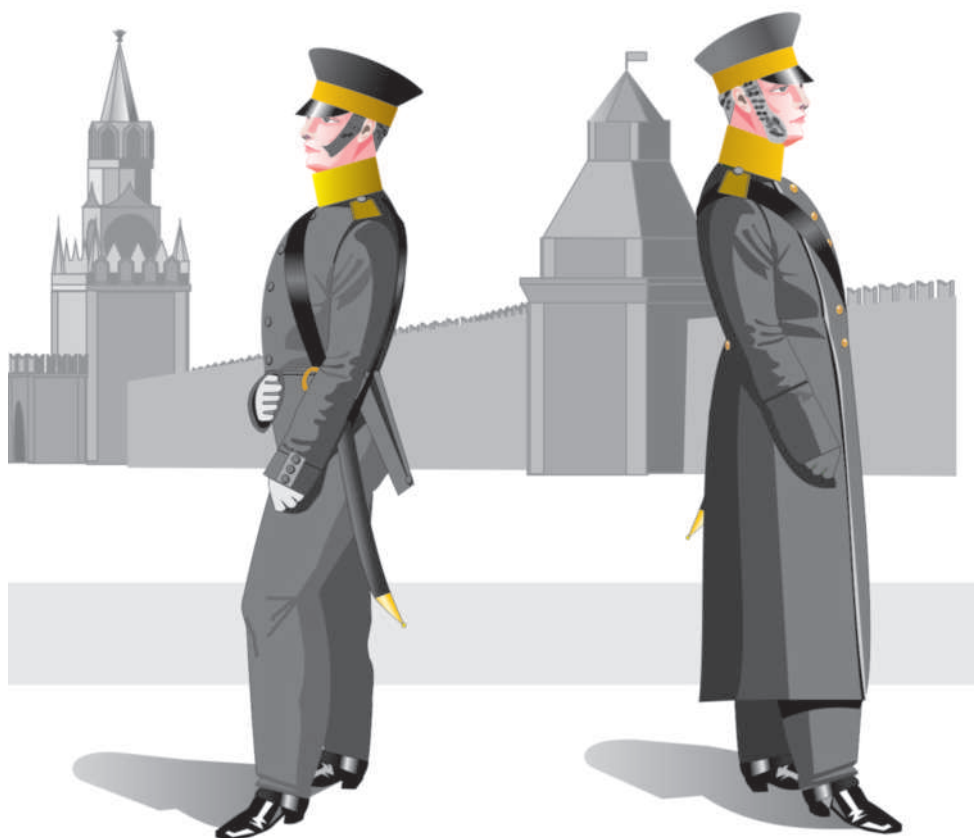

- 1. Градский страж (цвет воротника и отворотов по частям города).*
- 2. Градский страж в шинели.*



к № 29423

РИСУНОК

формы одежды нижних чинов полиции Москвы обр. 1823 г.





- 1. Инвалид при казармах в сюртуке.*
- 2. Инвалид при казармах в шинели.*

Высочайше утверждён
3 августа 1809 г.

к № 23764

ТАБЛИЦА

различий мундиров полицмейстеров по губерниям























№	карманы	воротник	обилага	губерния
1				Санкт-Петербургская
2				Тверская
3				Лифляндская
4				Нижегородская
5				Московская
6				Вологодская
7				Костромская
8				Владимирская
9				Тульская
10				Пермская
11				Финляндская
12				Виленская
13				Гродненская

Высочайше утвержден
3 августа 1809 г.

к № 23764

ТАБЛИЦА

различий мундиров полицмейстеров по губерниям

№	карманы	воротник	обшлаги	губерния
1				<i>Саратовская</i>
2				<i>Воронежская</i>
3				<i>Калужская</i>
4				<i>Псковская</i>
5				<i>Тамбовская</i>
6				<i>Орловская</i>
7				<i>Курская</i>
8				<i>Астраханская</i>
9				<i>Сибирская</i>
10				<i>Тобольская</i>
11				<i>Киевская</i>
12				<i>Курляндская</i>

Высочайше утверждён
3 августа 1809 г.

к № 23764

ТАБЛИЦА

различий мундиров полицмейстеров по губерниям

№	карманы	воротник	обилага	губерния
1				<i>Пензенская</i>
2				<i>Томская</i>
3				<i>Иркутская</i>
4				<i>Архангельская</i>
5				<i>Олонецкая</i>
6				<i>Слободско-Украинская</i>
7				<i>Черниговская</i>
8				<i>Полтавская</i>

Высочайше утвержден
3 августа 1809 г.

к № 23764

ТАБЛИЦА

различий мундиров полицмейстеров по губерниям

№	карманы	воротник	обшлага	губерния
1				<i>Екатеринославская</i>
2				<i>Херсонская</i>
3				<i>Таврическая</i>
4				<i>Белостокская</i>
5				<i>Минская</i>
6				<i>Вятская</i>
7				<i>Кавказская</i>
8				<i>Эстляндская</i>
9				<i>Витебская</i>
10				<i>Могилевская</i>

*Высочайше утверждён
3 августа 1809 г.*

к № 23764

ТАБЛИЦА

различий мундиров полицмейстеров по губерниям

<i>№</i>	<i>карманы</i>	<i>воротник</i>	<i>обшлага</i>	<i>губерния</i>
<i>1</i>				<i>Грузинская</i>
<i>2</i>				<i>Смоленская</i>
<i>3</i>				<i>Рязанская</i>
<i>4</i>				<i>Подольская</i>
<i>5</i>				<i>Вольнская</i>
<i>6</i>				<i>Новгородская</i>
<i>7</i>				<i>Ярославская</i>
<i>8</i>				<i>Казанская</i>
<i>9</i>				<i>Оренбургская</i>

Высочайше утвержден
14 апреля 1824 г.

к № 29865

ТАБЛИЦА

различий мундиров полицмейстеров по губерниям

№	выпушка борта мундира	воротник	обшлаги	губерния
1				<i>Санкт-Петербургская</i>
2				<i>Московская</i>
3				<i>Курляндская</i>
4				<i>Лифляндская</i>
5				<i>Эстляндская</i>
6				<i>Псковская</i>
7				<i>Витебская</i>
8				<i>Смоленская</i>
9				<i>Могилевская</i>
10				<i>Калужская</i>
11				<i>Черниговская</i>
12				<i>Киевская</i>
13				<i>Полтавская</i>
14				<i>Слободско-Украинская</i>
15				<i>Курская</i>

Высочайше утверждён
14 апреля 1824 г.

к № 29865

ТАБЛИЦА

различий мундиров полицмейстеров по губерниям

№	выпуска борта мундира	воротник	обшлага	губерния
1				Херсонская
2				Екатеринославская
3				Таврическая
4				Архангельская
5				Олонецкая
6				Вологодская
7				Новгородская
8				Тверская
9				Ярославская
10				Владимирская
11				Костромская

Высочайше утвержден
14 апреля 1824 г.

к № 29865

ТАБЛИЦА

различий мундиров полицмейстеров по губерниям

№	выпушка борта мундира	воротник	обилага	губерния
1				<i>Тульская</i>
2				<i>Орловская</i>
3				<i>Тамбовская</i>
4				<i>Рязанская</i>
5				<i>Вятская</i>
6				<i>Пермская</i>
7				<i>Оренбургская</i>
8				<i>Нижегородская</i>
9				<i>Казанская</i>
10				<i>Симбирская</i>
11				<i>Саратовская</i>
12				<i>Пензенская</i>

Высочайше утверждён
14 апреля 1824 г.

к № 29865

ТАБЛИЦА

различий мундиров полицмейстеров по губерниям

№	выпушка борта мундира	воротник	обшлага	губерния
1				<i>Астраханская</i>
2				<i>Кавказская</i>
3				<i>Грузия</i>
4				<i>Имеретия</i>
5				<i>Мингрелия</i>
6				<i>Тобольская</i>
7				<i>Томская</i>
8				<i>Иркутская</i>
9				<i>Енисейская</i>
10				<i>Гродненская</i>
11				<i>Минская</i>
12				<i>Волынская</i>
13				<i>Подольская</i>
14				<i>Белостокская обл</i>

ДОЛЖНОСТНЫЕ ЛИЦА И ОРГАНЫ, ВЫПОЛНЯЮЩИЕ ПОЛИЦЕЙСКИЕ ФУНКЦИИ В РОССИИ ПЕРВОЙ ЧЕТВЕРТИ XIX ВЕКА (первая часть)

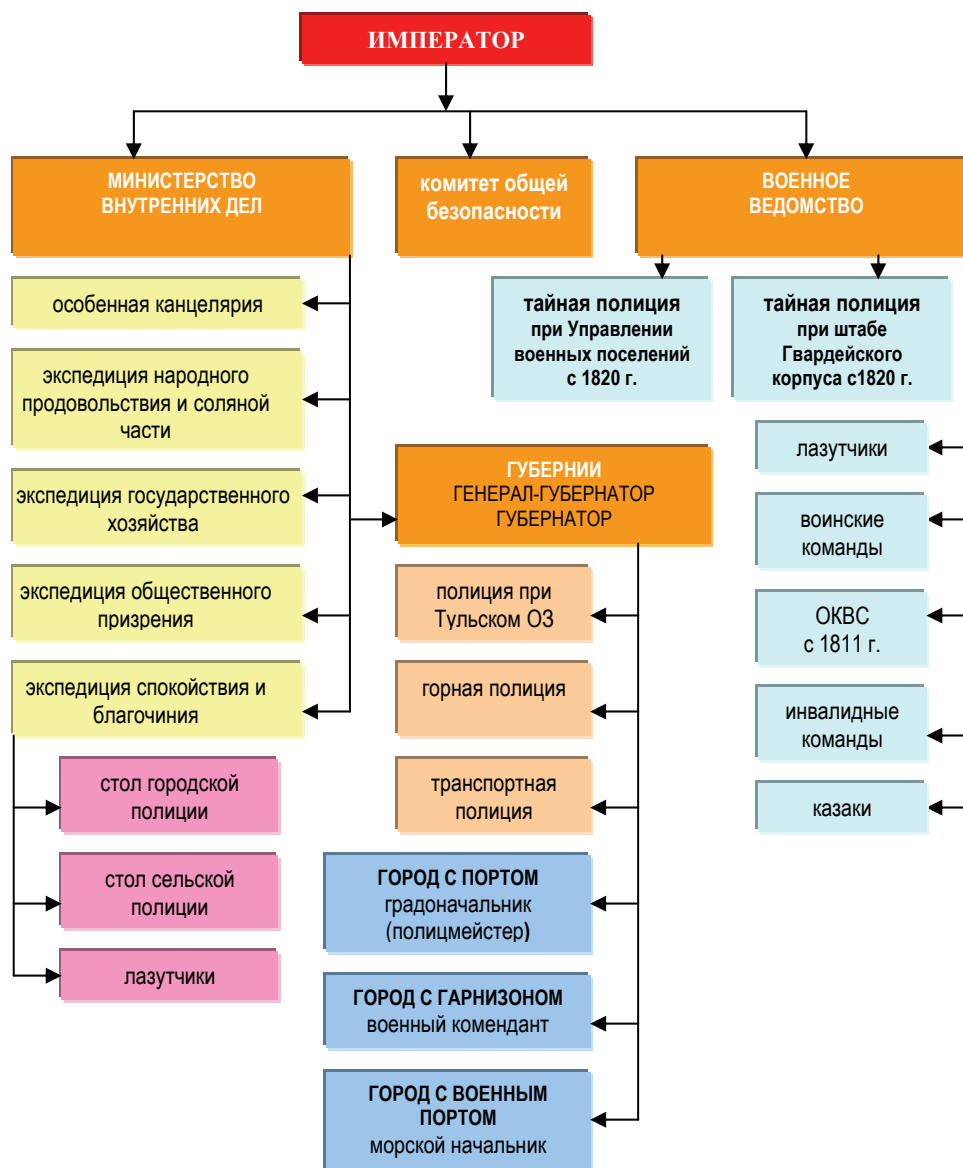

ДОЛЖНОСТНЫЕ ЛИЦА И ОРГАНЫ, ВЫПОЛНЯЮЩИЕ ПОЛИЦЕЙСКИЕ ФУНКЦИИ В РОССИИ ПЕРВОЙ ЧЕТВЕРТИ XIX ВЕКА (вторая часть)

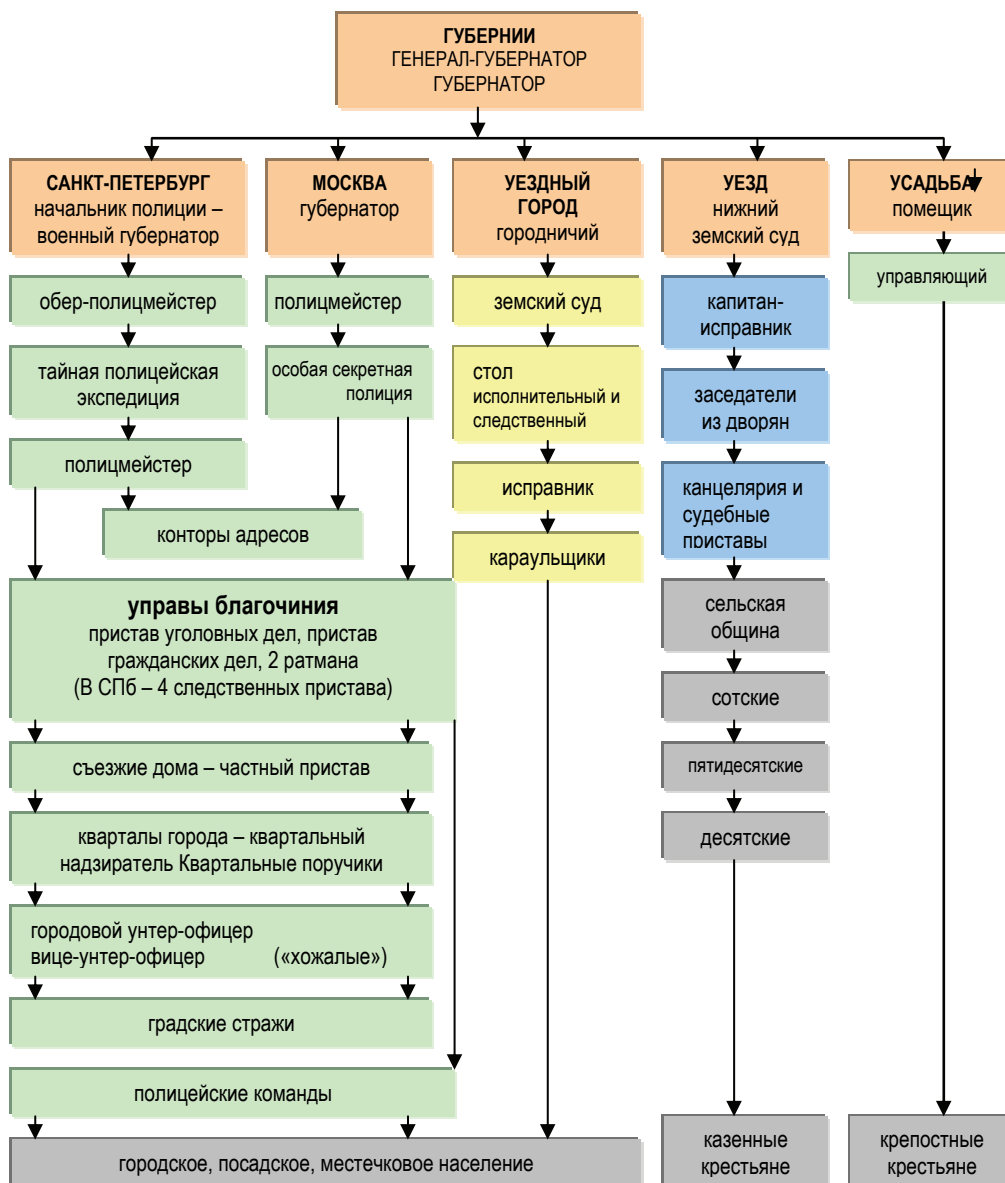

В 1808 году полиция Москвы и уезда объединены.

ФОРМА, ОРУЖИЕ И СНАРЯЖЕНИЕ во второй четверти XIX века

МИНИСТЕРСТВО ВНУТРЕННИХ ДЕЛ, ПОЛИЦЕЙСКИЕ ЧИНЫ И КОМАНДЫ

1 марта 1832 года Николай I утвердил нововведения в униформе **генерал-губернаторов, губернаторов и вице-губернаторов**. При прежнем покрое и цвете форменного платья (однобортный темно-зеленого цвета кафтан с девятью пуговицами на груди и тремя пуговицами на обшлагах (при разрезном обшлагае – с двумя пуговицами) все воротники становились красного цвета. Кроме того, изменялись размеры шитья. Данные изменения введены в действие законом от 27 февраля 1834 года, в котором говорилось: «Генерал-губернаторы имеют полное шитье прежнего рисунка на воротнике и обшлагах, карманных клапанах и под ними, а на полах и фалдах в один ряд. Гражданские губернаторы, градоначальники, правители и начальники областей... имеют то же шитье на воротниках, обшлагах и карманных клапанах. Вице-губернаторы... имеют также полное шитье на воротнике, обшлагах и карманных клапанах, но меньшего рисунка». Шитье «меньшего рисунка» повторяло вице-губернаторское шитье образца 1811 года.

Мундир министра внутренних дел имел на темно-зеленом мундире не красный суконный, а черный бархатный воротник с золотым шитьем и пуговицами с государственным гербом. Узор шитья состоял из колосьев и васильков. В губерниях чиновники МВД имели такую же униформу с шитьем по рангу, только с губернскими пуговицами.

Кроме того, закон от 27 февраля 1834 года создал **новую систему гражданских мундиров Российской империи**. Введено деление должностей на 10 разрядов, которым соответствовало шитье на мундирах¹⁵⁶. В комплект униформы входил также сюртук.

Устанавливалось семь видов формы: парадная, праздничная, обыкновенная, будничная особая, дорожная и летняя.

С 1-го по 5-й разряды комплект парадной формы состоял из мундира и белых штанов до колен, белых шелковых чулок и башмаков с пряжкой. Ношение белых брюк с сапогами предполагалось во время парадных случаев, но вне императорского двора. Для пяти последних разрядов полагались те же предметы одежды, но с панталонами поверх сапог.

В качестве головного убора носилась треугольная шляпа, описанная ранее. Чинам 1-5-х классов петлица на шляпе полагалась «витая, наподобие военной генеральской», прочим – «из гладкого позумента». Под петлицей помещалась кокарда из черной шелковой ленты, собранной в круг, с оранжевой и серебряной полосами по краю.

Вицмундир, мундирный фрак и сюртук шились из того же сукна, что и мундиры, и имели (в большинстве случаев) сходные с ними по материалу и цвету воротники, обшлага и пуговицы. На воротнике, обшлагах и карманных клапанах вицмундира полагался «один только шитый кант» особого рисунка. Фраки с воротником и без шитья для четырех низших разрядов заменяли вицмундир. Поверх мундира или вместо него на открытом воздухе мог использоваться сюртук. Сюртук с восемью пуговицами, со стоячим воротником по цвету мундирного, был однобортным и имел полную юбку без выреза спереди.

Сюртук носился с фуражкой одного с ним цвета и околышем цвета воротника, а фрак – с черной треугольной шляпой.

Все чиновники министерств и ведомств обязывались прибывать на службу и в присутственные места в установленной униформе. Кроме того, особо оговаривалось ношение парадной формы. Шляпа носилась с парадным мундиром и вицмундиром.



Сабля офицерская
пехотная обр. 1826 г.

В соответствии с указом от 1834 года изменилась **форма руководства столичной полиции**. **Полицейстер** Санкт-Петербурга по Табели о рангах имел чин 8-го класса, а исправник – 9-го класса. Им полагались однобортные мундиры темно-зеленого цвета с золочеными пуговицами, с темно-зелеными отворотами на фалдах и подкладкой. Воротник и обшлага были красного цвета с серебряным шитьем¹⁵⁷. Панталоны носились темно-зеленые поверх сапог. Головными уборами служили черная треугольная шляпа и фуражка с зеленой тульей и красным околышем. Штатным оружием была пехотная офицерская шпага¹⁵⁸. Особенностью формы столичной полиции было то, что петлица на шляпе была золотистого цвета, а шитье на мундире – серебристое. Брюки предписывалось носить темно-зеленые с «красной прошвой» «сверх сапог». Такой же, как и у Санкт-Петербургской полиции, мундир полагалось носить полицейским чиновникам Царского Села, Гатчины, Петергофа и Павловска. Различие заключалось только в изображениях гербов на пуговицах¹⁵⁹.

Частным приставам полагались мундиры такого же покроя и цвета с красным воротником и обшлагами с разрезом. На воротнике размещались две серебряные петлицы, а на обшлагах – две серебряных пуговицы. Панталоны и головные уборы такие же, как и у полицейского руководства.

Квартальные надзиратели имели такое же обмундирование, но на воротнике не было петлиц.

На вооружение городских ввели драгунскую шашку и револьвер.

Для **унтер-офицеров** полиции в 1843 году установлены **поперечные нашивки на погонах армейского образца**, позволяющие опре-

делить чин, а в некоторых случаях и сословную принадлежность владельца. Фельдфебель на погонах имел широкую поперечную нашивку из золотого галуна, отделенный унтер-офицер – три басонные поперечные нашивки узкого галуна, остальные унтер-офицеры – две узкие басонные нашивки, а ефрейтор – одну. Унтер-офицеры из дворян носили нашивки из узкого золотого галуна.

С 1854 года генералы и офицеры полиции стали носить погоны со звездочками армейского образца. На матерчатую цветную основу крепился металлизированный галуна (золотого или серебряного цвета) и оставались один или два просвета между ним для различия по чину. У генералов на погонах просветов не было, но нашивался особый зигзагообразный галуна.

До середины XIX века форму одежды **местной полиции** определяла губернская администрация. До середины 20-х годов XIX столетия мундир был двубортным с 6х6 медных или обтяжных плоских пуговиц. Затем мундир стал однобортным с девятью пуговицами. Цвет воротника, фалд, подкладки соответствовали цветам дворянского губернского костюма. После введения в 1834 году единого дворянского мундира, в полиции основным приборным цветом становится красный. На погонах нижних чинов полицейской команды вводится шифровка – номер части.

Головным убором была фуражка с козырьком, подбородным ремнем и наушниками для ношения в холодное время. Цвет околыша соответствовал цвету приборного сукна, то есть примерно с 1803 года

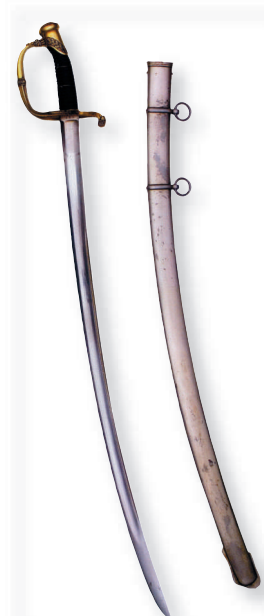

Сабля пехотная
офицерская обр. 1855 г.



Будочник Жигунов.
Рис. Е. Кустодиева



Пальто офицерское обр. 1916 г.

был красным. На тулье фуражки крепилась металлическая бляха с сокращенным названием места дислокации полиции.

В начале 50-х годов XIX века в столицах и других крупных российских городах рассыльным присвоен темно-зеленый мундир с красным воротником, а будочникам – серый мундир с красным воротником. Штаны соответствовали цвету мундира. В качестве головного убора вводилась кожаная лакированная каска армейского образца. Так, 21 августа 1853 года пешей команде Санкт-Петербурга утвержден в качестве формы однобортный кафтан темно-зеленого цвета с алыми воротником, отворотами фалд и выпушкой по борту, верхним краям обшлагов и на штанах темно-зеленого цвета. Алого цвета была и прорезная шифровка на погонах. Металлический прибор (пуговицы, бляха, галуны) – белый¹⁶⁰. В Москве со 2 сентября устанавливалась аналогичная униформа, однако полагался металлический прибор – желтый. На брюках отсутствовала выпушка¹⁶¹.

После утверждения в 1853 году общих штатов городских полицейских команд последовали распоряжения, уточнявшие **городскую полицейскую форму** и порядок ее ношения. **Отряд рассыльных** стал носить темно-зеленые мундиры с 19-ю медными пуговицами с губернским гербом, красными воротником, выпушкой по борту, обшлагам, а также выкладками на фалдах. Погоны на мундире и шинели полагались темно-зеленые с красной выпушкой и красной высечкой номера части. Панталоны носились двух вариантов: зимой – темно-зеленые, летом – белые. Шинель полагалась серая с красным воротником. Головным убором служила черная лакированная каска с медным прибором, армейского образца. Однако в качестве наконечника, крепившегося сверху каски, вместо гренады с огнем полагалась просто гренада, то есть шар на шпилье. Спереди на каске находилась металлическая бляха с губернским или городским гербом. Рабочим головным убором служила фуражная шапка темно-зеленого цвета с красными околышем и выпушкой на тулье. Унтер-офицерам полагался золотистый галун на воротнике и обшлагах. В качестве оружия устанавливался тесак, носившийся на портупее из черной кожи.

Отряд сторожевых (будочников) имел мундиры серого сукна с красными воротником, погонами и выпушкой обшлагов. Высечка на погонах была

желтой. Парадным головным убором была темно-зеленая фуражка с красным околышем и лакированным козырьком. На фуражке крепилась медная бляха с надписью, показывавшей принадлежность полиции к населенному пункту. Городовые унтер-офицеры на парадной фуражке имели узкий золотистый галун по верхнему краю околыша. В качестве рабочего головного убора использовалась фуражка из серого мундирного сукна с красной тульей. Панталонны полагались серого цвета, а летом – белого цвета (из холстины). Шинель такая же, как и у рассыльных. Тесак с черной портупей имели только унтер-офицеры. Замшевые перчатки устанавливались только для унтер-офицеров обеих команд¹⁶².



1. Шинель солдатская конца XIX в. 2. Шинель офицерская 1860-х годов.
ГМЗ Царское село

И рассыльные, и сторожевые зимой могли носить овчинный полушубок, а летом – белый китель и белые панталонны.

Нижние чины горных (горнозаводских) батальонов по-прежнему носили светло-синие однобортные мундиры на девяти пуговицах с желтой выпушкой на воротнике, обшлагах, клапанах, по бортам, от борта до фалд и на обкладках фалд. Пуговицы – оловянные белые, кивер – из черного сукна с кожаной полированной обшивкой и козырьком. В передней части кивера крепилась черная круглая кокарда с оранжевым краем; она закреплялась черной петлицей с малой белой пуговицей. Репеек на кивере был двухцветный: верх белый, низ зеленый. Вместо подбородочной металлической чешуи был черный кожаный ремень. На кивер мог надеваться чехол. Панталонны были светло-синие с кожаными крагами и девятью медными пуговицами. Нижние чины в летнее время носили белые полотняные панталонны с обтяжными пуговицами на внешней стороне ниже колена. Перевязи и портупей изготавливались из кожи, которую солдаты затем выбеливали. Погонны – желтые со светло-синей выпушкой. На погонах стоял номер батальона из светло-синей тесьмы. На воротнике и обшлагах унтер-офицеров нашивался серебряный галун. Шинели у всех были серые со светло-синими воротниками¹⁶³.

Форма горных офицеров практически не отличалась от солдатской за исключением качества материалов и отделки. Поле эполет было желтым с серебряным номером батальона. Офицерам горных батальонов присвоен серебряный металлический прибор.

Вооружение и снаряжение горнозаводских батальонов соответствовало амуническим вещам и вооружению Отдельного корпуса Внутренней стражи.

*Высочайше утверждено
8 ноября 1833 г.*

к № 6559

РИСУНОК

*формы одежды Варшавской ночной полицейской стражи
обр. 1831 г.*

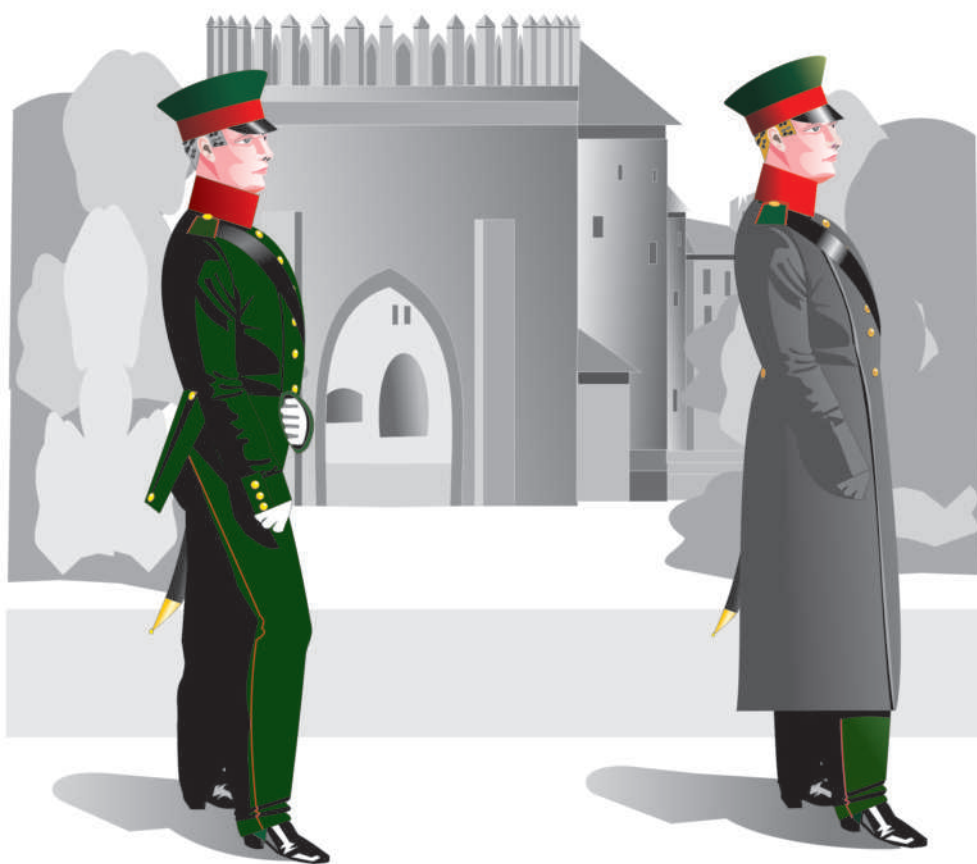

- 1. Нижний чин в мундире.*
- 2. Нижний чин в шинели.*



*Высочайше утверждено
8 ноября 1833 г.*

к № 6559

РИСУНОК

*формы одежды Варшавской ночной полицейской стражи
обр. 1831 г.*

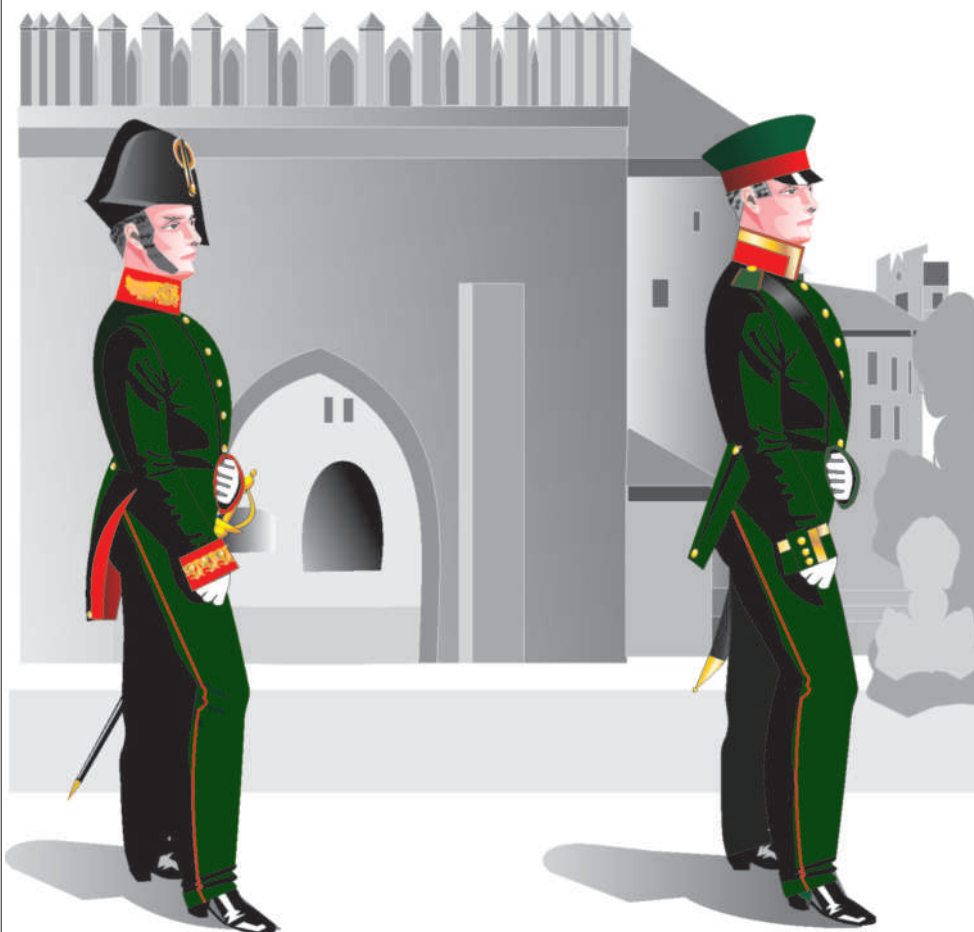

- 1. Полицмейстер в мундире.*
- 2. Унтер-офицер в мундире.*





*Высочайше утверждено
27 февраля 1834 г.*

к № 6860

РИСУНОК

*формы генерал-губернаторов, губернаторов
и вице-губернаторов обр. 1834 г.*



- 1. Генерал-губернатор и губернатор в мундире.*
- 2. Вице-губернатор в мундирном фраке.*





*Высочайше утверждено
27 февраля 1834 г.*

к № 6860

РИСУНОК

формы одежды чинов полиции обр. 1834 г.



- 1. Чиновник III Отделения Собственной Его Величества Канцелярии.*
- 2. Полицейстер судоходной полиции в мундире.*





*Высочайше утверждено
27 февраля 1834 г.*

к № 6860

РИСУНОК

формы полицмейстеров, не имеющих военного чина, обр. 1834 г.



- 1. Полицмейстеры всех ведомств Императорского Двора.*
- 2. Полицмейстеры Царского Села, Павловска, Петергофа и Гатчины.*
- 3. Полицмейстеры в губерниях.*





*Высочайше утверждено
27 февраля 1834 г.*

к № 6860

РИСУНОК

*формы одежды чинов Министерства внутренних дел
Российской империи обр. 1834 г.*



- 1. Парадный мундир 2-го разряда для Двора.*
- 2. Парадный мундир 3-го разряда вне Двора.*
- 3. Мундир 4-го разряда (глубокий траур).*





*Высочайше утверждено
27 февраля 1834 г.*

к № 6860

РИСУНОК

*формы одежды чинов Министерства внутренних дел
Российской империи обр. 1834 г.*

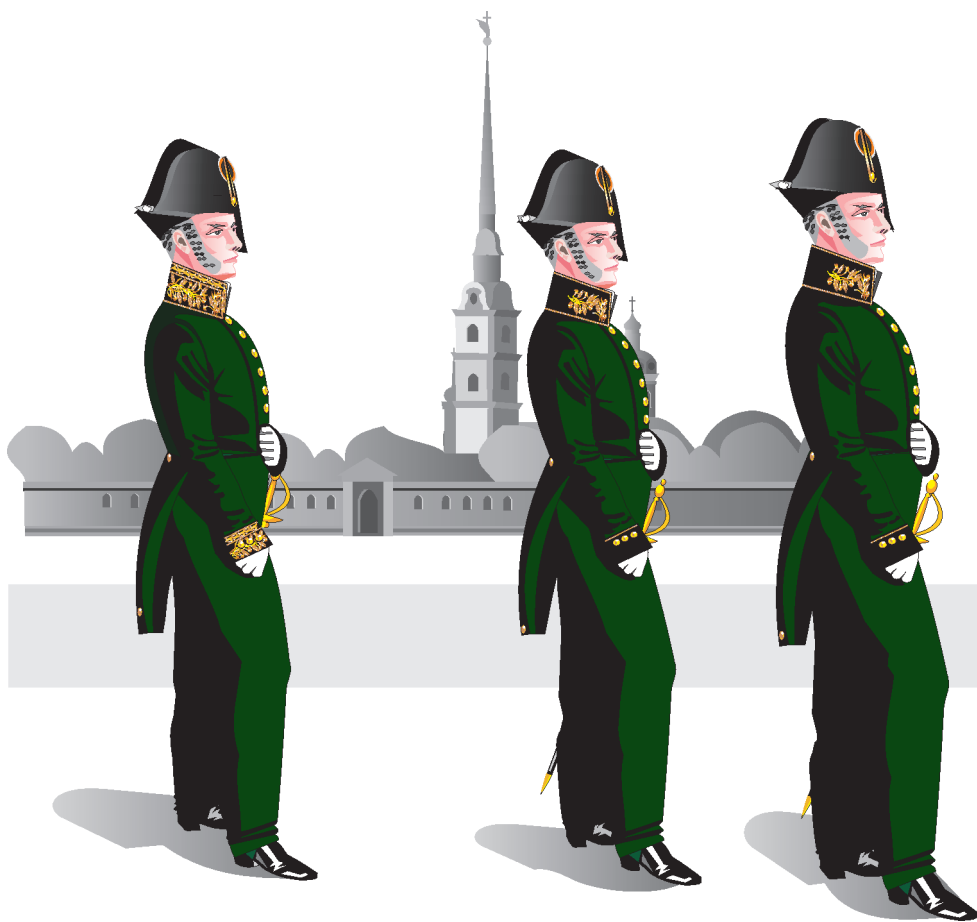

- 1. Чин 4-5-го разрядов в мундире.*
- 2. Чин 6-7-го разрядов в мундире.*
- 3. Чин 8-го разряда в мундире.*





*Высочайше утверждено
27 февраля 1834 г.*

к № 6860

РИСУНОК

*формы одежды чинов Министерства внутренних дел
Российской империи обр. 1834 г.*



- 1. Мундир 9-го разряда.*
- 2. Мундир 10-го разряда.*
- 3. Чиновник в стуртуке (для всех разрядов).*





*Высочайше утверждено
27 февраля 1834 г.*

к № 6860

РИСУНОК

*формы одежды чинов Министерства внутренних дел
Российской империи обр. 1834-1856 гг.*



- 1. Чиновник во фраке.*
- 2. Чиновник в летних панталонах.*
- 3. Чиновник во фраке обр. 1856 г.*



*Высочайше утверждено
27 февраля 1834 г.*

к № 6860

РИСУНОК

*шитья на кафтане чинов Министерства внутренних дел
Российской империи обр. 1834 г.*





*Высочайше утверждено
14 июня 1841 г.*

к № 14647

РИСУНОК

формы Елисаветградской военной городской полиции обр. 1841 г.



- 1. Полицейстер в форме обр. 1826-1829 гг., числящийся по кавалерии.*
- 2. Полицейстер в форме обр. 20 июля 1844 г., числящийся по кавалерии.*
- 3. Полицейстер в форме обр. 20 октября 1844 г., числящийся по кавалерии.*





*Высочайше утверждено
14 июня 1841 г.*

к № 14647

РИСУНОК

формы Елисаветградской военной городской полиции обр. 1841 г.



- 1. Частный пристав.*
- 2. Квартальный надзиратель.*





*Высочайше утверждено
14 июня 1841 г.*

к № 14647

РИСУНОК

формы Елисаветградской военной городской полиции обр. 1841 г.



- 1. Чиновник канцелярии военной городской полиции.*
- 2. Нижний чин военной городской полиции.*





к № 23591

РИСУНОК

*каска полицеймейстеров,
состоящих по армии или кавалерии с 1841 г.*



к № 26539

РИСУНОК

каска полиции Санкт-Петербурга



- 1. Каска нижних чинов полиции с 1852 г.*
- 2. Каска полиции с 1855 г.*

к № 30392

РИСУНОК

*каска городской полиции Российской империи
кроме Санкт-Петербурга*

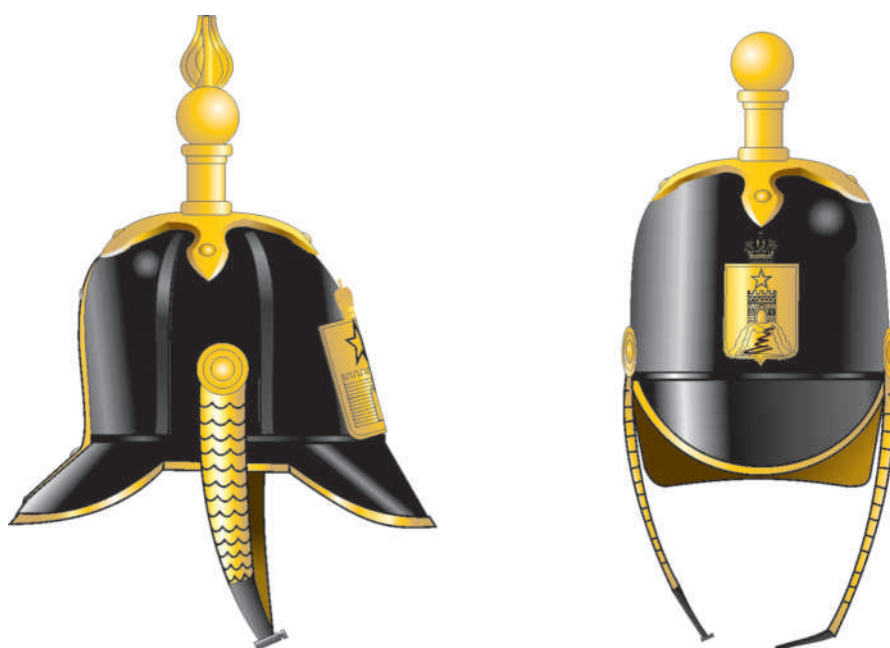

- 1. Каска полиции Москвы с 1852 г.*
- 2. Каска городской полиции с 1856 г.*

*Высочайше утверждено
8 января 1844 г.*

к № 17477

РИСУНОК

**фуражки для генералов, штаб- и обер-офицеров
Российской императорской армии
(в дальнейшем введена для офицеров полиции)**

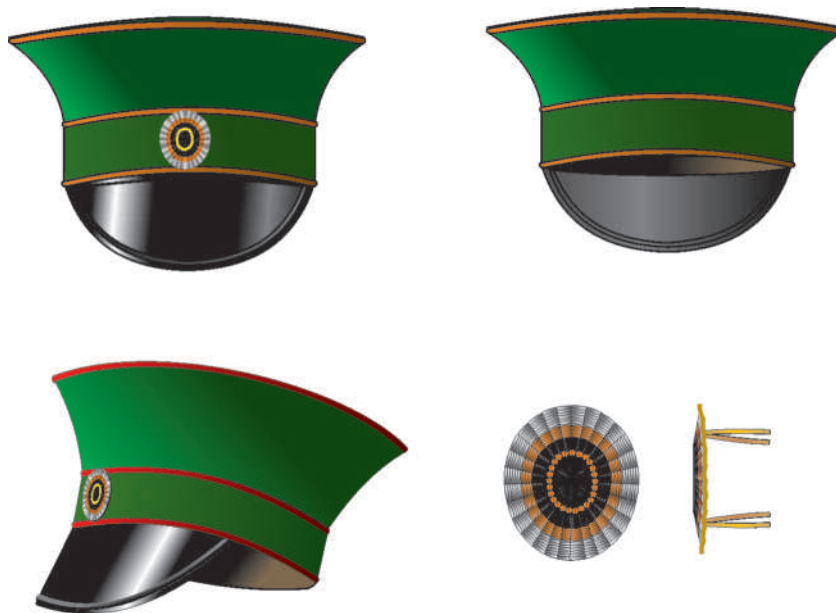

- Верхний диаметр фуражки – 6 1/4 вершка
- Нижний диаметр – по голове
- Ширина околыша с кантом – 1 вершок
- От околыша до верхнего края фуражки – 1 7/8 вершка
- Ширина козырька в середине – 1 1/2 вершка
- Высота кокарды – 6/8 вершка
- Ширина кокарды – 5/8 вершка



*Высочайше утверждено
22 октября 1849 г.*

ИОФОРВ

РИСУНОК

**формы чинов МВД и полиции Кавказа и Закавказского края
обр. 1849-1852 гг.**



- 1. Обер-офицер полиции, служащий по армии или кавалерии, в форме обр. 1849 г.*
- 2. Чиновник МВД в форме обр. 1852 г.*





*Высочайше утверждено
22 октября 1849 г.*

ИОФОРВ

РИСУНОК

**формы чинов МВД и полиции Кавказа и Закавказского края
обр. 1849-1852 гг.**



- 1. Чиновник МВД в летней форме обр. 1852 г.*
- 2. Чиновник МВД в сюртуке и фуражке.*





*Высочайше утверждено
22 октября 1849 г.*

ИОФОРВ

РИСУНОК

**формы чинов МВД и полиции Кавказа и Закавказского края
обр. 1849-1852 гг.**



- 1. Класный чин городской полиции.*
- 2. Унтер-офицер.*
- 3. Нижний чин городской полиции в шинели.*





*Высочайше утверждено
20 октября 1849 г.*

к № 23591

РИСУНОК

*полицмейстеров, состоящих по военному ведомству,
в мундире обр. 1849 г.*

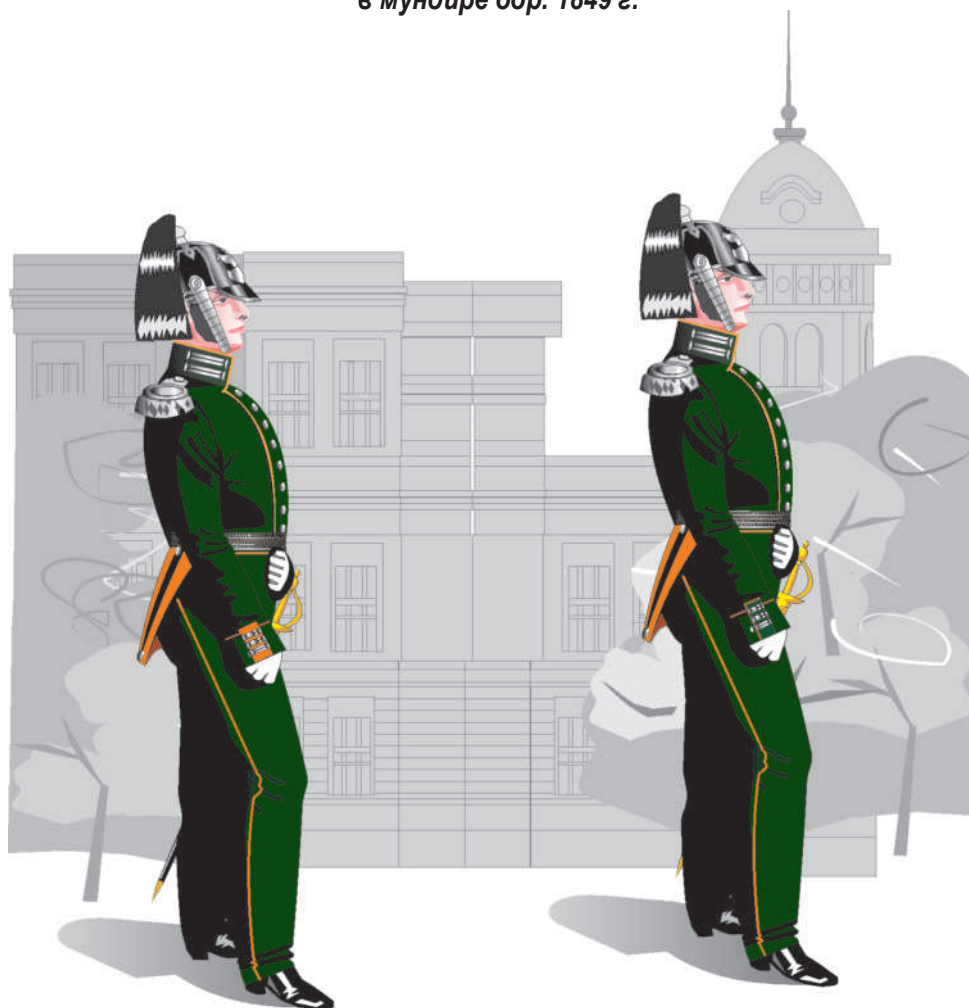

- 1. Столичный полицмейстер.*
- 2. Городской полицмейстер.*



ДОЛЖНОСТНЫЕ ЛИЦА И ОРГАНЫ, ВЫПОЛНЯЮЩИЕ ПОЛИЦЕЙСКИЕ ФУНКЦИИ В РОССИИ ВТОРОЙ ЧЕТВЕРТИ XIX ВЕКА (первая часть)

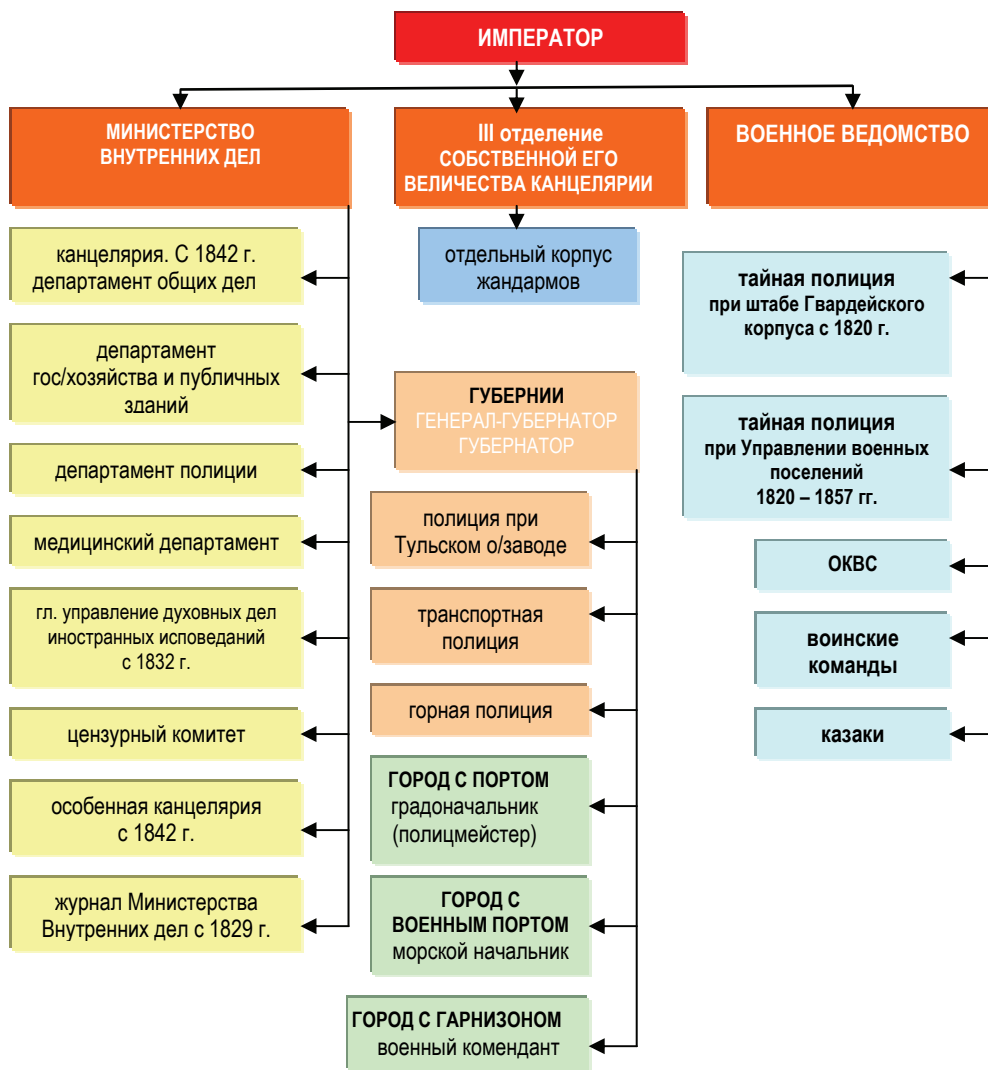

ДОЛЖНОСТНЫЕ ЛИЦА И ОРГАНЫ, ВЫПОЛНЯЮЩИЕ ПОЛИЦЕЙСКИЕ ФУНКЦИИ В РОССИИ ВТОРОЙ ЧЕТВЕРТИ XIX ВЕКА (вторая часть)

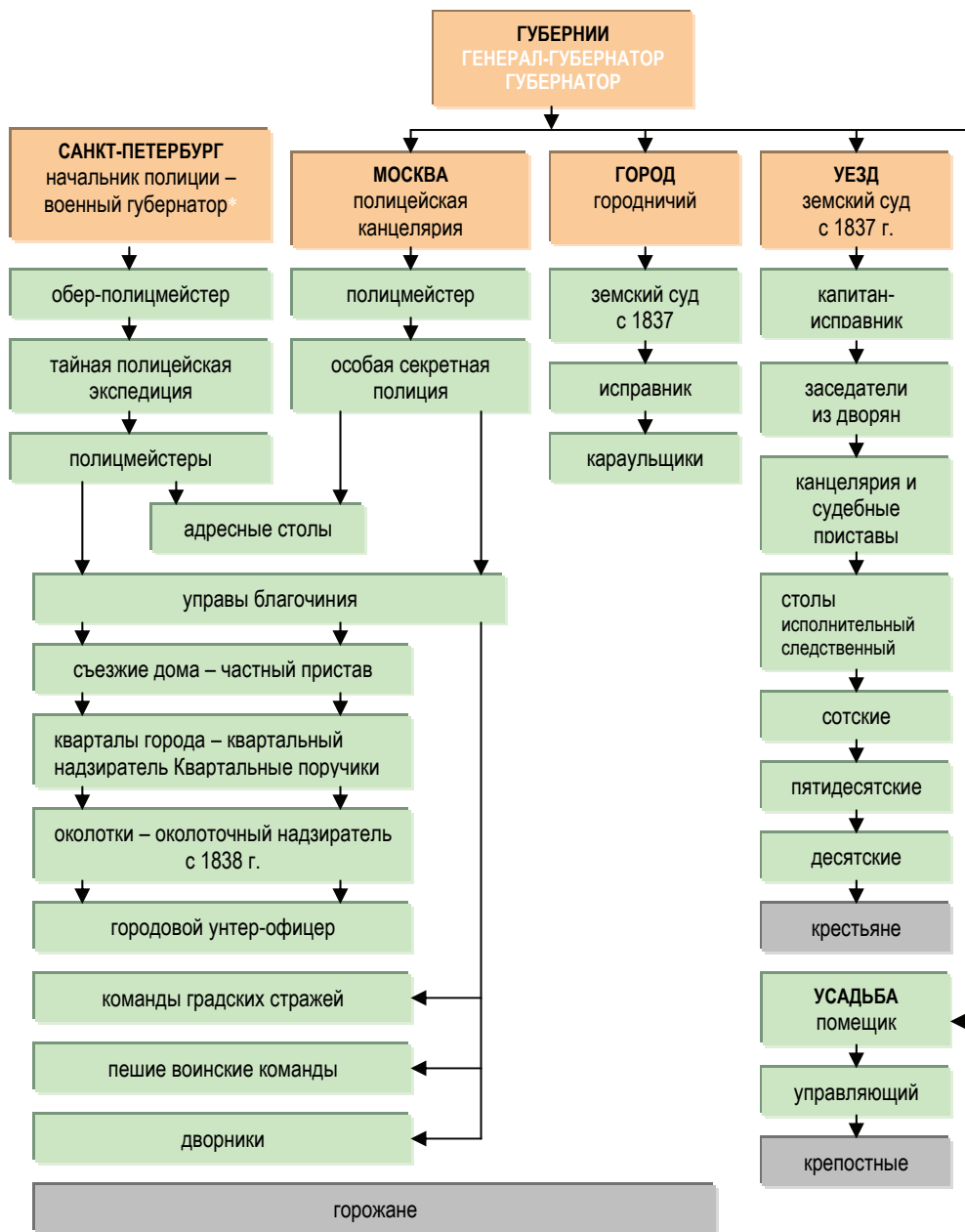

* В 1838 году в Санкт-Петербурге были созданы: Адресная экспедиция, Полицейский архив, газета «Ведомости СПб полиции», корчемные приставы и прокурорский надзор.

ФОРМА, ОРУЖИЕ И СНАРЯЖЕНИЕ в третьей четверти XIX века

МИНИСТЕРСТВО ВНУТРЕННИХ ДЕЛ, ПОЛИЦЕЙСКИЕ ЧИНЫ И КОМАНДЫ

Указом 12 мая 1855 года **столичной полиции** присвоена новая форма. **Классные чины** получили полукафтан темно-зеленого сукна, двубортный, с двумя серебряными петлицами (младшим помощникам надзирателей петлицы не полагались). С полукафтаном носились темно-зеленые с красной выпушкой шаровары. Дополнительно введен вице-полукафтан. Вице-полукафтан отличался от кафтана только отсутствием петлиц. В качестве головного убора носилась кожаная лакированная каска с белым металлическим прибором, чешуей и гербом Санкт-Петербургской губернии.

Городовому унтер-офицеру полагалось все то же самое, но полукафтан и шаровары серого сукна. На портупее поясной из черной лакированной кожи носился тесак с лакированными ножнами и медным эфесом.

У чинов пешей команды при таком же обмундировании и снаряжении (без тесака) полукафтан и шаровары были темно-зеленого цвета.

С декабря 1855 года для офицеров полиции введен плащ «по форме конюшенного ведомства», но с белого металла пуговицами и гербом Санкт-Петербургской губернии¹⁶⁴.

Для **губернаторов и градоначальников, состоящих в генеральских чинах, введен** двубортный мундир на восемь пуговиц, шарф без кистей и красные рейтузы с золотыми лампасами. В качестве головного убора осталась каска с султаном из петушиных перьев и золотое шитье образца 1808 года.



Форма чинов Санкт-Петербургской речной полиции обр. 1886 г.

С 1855 года в **униформу губернских полицейских** вводились такие же, как и у столичных двубортные полукафтаны на 6х6 пуговицах с закругленным воротником. Цвета формы не изменились. Некоторое время у унтер-офицеров галун стал пришиваться углом вверх на рукаве по верхнему краю обшлагов¹⁶⁵.

С 21 сентября 1856 года городские стражи у полицейских будок вместо алебарды стали нести службу с тесаками армейского образца.

21 апреля 1857 года армейским офицерам при поступлении на службу в столичную полицию, разрешалось носить форму, установленную для полицмейстеров и городничих, состоявших в военных чинах.

Александр II внес изменения и в **форму гражданских чиновников**. В МВД она состояла из однобортного кафтана с девятью гербовыми пуговицами, стоячим скошенным воротником черного цвета и разрезными обшлагами. Пуговицы пришивались: по две на обшлагах, на лифе и на карманных клапанах. Цвет мундира и металлического прибора оставлен без изменений. В состав будничной формы введен сюртук из темно-зеленой или черной материи, который был двубортным с отложным воротником, с разрезными обшлагами и поперечными карманными клапанами на талии. Определялись парадная, праздничная, обыкновенная, будничная и дорожная виды униформы.

Парадная форма состояла из парадного полукафтана, белого галстука, белого однобортного жилета, белых брюк с широким галуном (1-4-й разряды). Чиновники 5-10-го разрядов носили брюки по цвету полукафтана. Головным убором служила треугольная шляпа, носившаяся «с поля», с шитьем по разряду. К форме полагались белые перчатки и шпага. Имевшие ордена носили через плечо орденские ленты.

При праздничной форме – простой полукафтан, а все остальные части одежды оставались как при парадной форме.

Обыкновенная форма состояла из темно-зеленого полукафтана, брюк такого же цвета без лампасов, черных галстука и жилета, шляпы и шпаги.

Будничную форму составляли темно-зеленые (черные) мундирный фрак или сюртук, брюки того же цвета, черные жилет и галстук, шляпа (при мундирном фраке) или фуражка (при сюртуке). Имевшие награды для ношения в петлице надевали их только на мундирный фрак, а на сюртуке носился только орден Св. Георгия.



Кокарда городских
обр. 1884 г.



Кокарда классных чинов
полиции обр. 1884 г.



Фуражная кокарда
полицейских г. Баку.

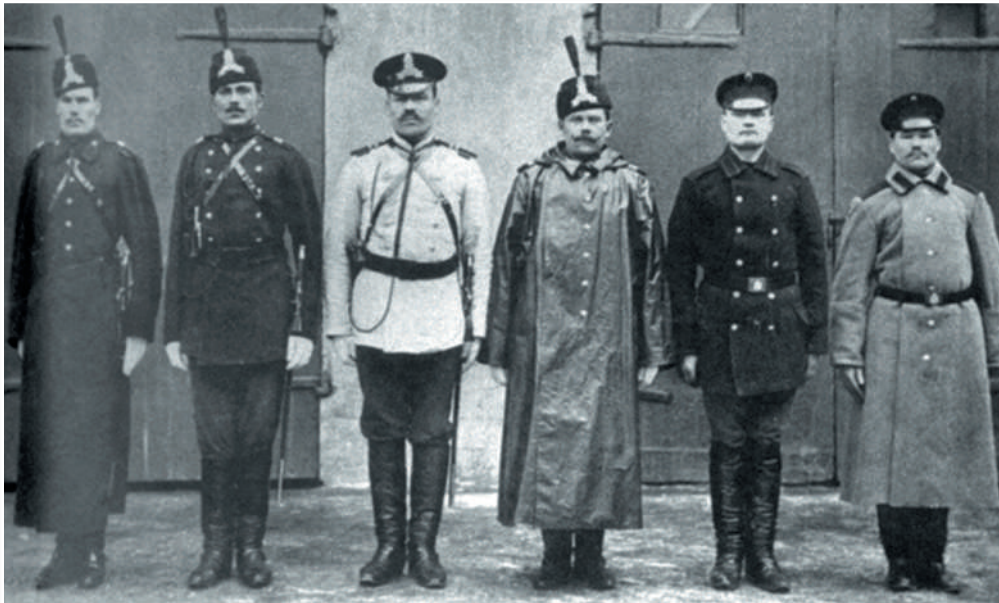

Образцы формы одежды полиции. Фото начала XX в.

В дорожную униформу входили: темно-зеленый (черный) двубортный сюртук с отложным воротником, брюки по цвету сюртука, а летом белые, фуражка с околышем по цвету воротника и кокардой.

Верхней одеждой служило темно-зеленое двубортное пальто с шестью пуговицами, с отложным воротником того же цвета и черным подбоем, без разреза сзади. Воротник зимой мог быть заменен меховым. Кроме того, были и темно-зеленые шинели с капюшоном.

Изменения коснулись и 10-го разрядного штыря, которое различало чин владельца.

Парадные треугольные шляпы стали иметь различия по четырем группам чинов. Шляпы для 1-4-го классов по правому полю обшивались по краю галуном мундирного шитья. В дополнение к этому 1-й и 2-й классы имели две косые галунные нашивки спереди и сзади, а 3-й и 4-й классы – такие же нашивки из черной муаровой ленты с узким позументом по краям. На правой (лицевой) стороне всех шляп крепилась кокарда в виде розетки из черной ленты с оранжевой и крайней серебряной полосами, которая пересекалась петлицей с пуговицей¹⁶⁶.

В 1855 году для гражданских чиновников введена **шпага единого образца**. Головка рукоятки



Открытка «Городовой Рижской городской полиции в летней форме». Начало XX в.





Частный пристав. Фото начала XX в.



Сотский. Фото начала XX в.

Начальник сысской полиции.
Фото начала XX в.

украшалась растительным орнаментом, позднее – императорской короной. На полукруглом щитке гарды изображался государственный герб. Длина шпаги составляла 85-95 см. Шпага носилась при парадной, праздничной и обыкновенной форме на плечевой портупее. Отменено ношение шпаги в 1917 году.

В 1863 году последовали новые изменения в форме полицейских. **Классные чины** стали носить двубортный темно-зеленый мундир с двумя серебряными петлицами и такого же покроя вицмундир, но без петлиц на воротнике. Мундир и шаровары городских унтер-офицеров и городских стражей стали также темно-зелеными вместо серых. Каска для классных чинов, городских унтер-офицеров и городских стражей заменена шапкой нового образца из сукна, по цвету мундира, с красным околышем, козырьком и кокардой. Всем чинам полиции присвоены башлыки по общеармейскому образцу. Городовым унтер-офицерам, градским стражам и пешей команде введена шинель гвардейского образца. Городовые унтер-офицеры, фельдфебели и унтер-офицеры пешей команды могли носить замшевые перчатки. Городовым в летнее время разрешено носить китель. В качестве холодного оружия старшим городским унтер-офицерам полагались: офицерские шпаги, младшим – офицерские пехотные полусабли, фельдфебелям и унтер-офицерам пешей команды – офицерские полусабли, а прочим – тесак. С этого времени городским унтер-офицерам и градским стражам как табельное имущество стал выдаваться свисток.

В 1863 году при введении новой формы уточнялись и правила ношения нагрудных знаков местной полиции: «Сотские носят на груди белый металлический знак с изображением государственного герба и с надписью «Сотский», десятские и рассыльные – обыкновенный медный знак с соответствующей надписью, но без герба... Знак и бляху каждый служител получает от Полицейского управления при вступлении в должность. При выбытии знак возвращается...»¹⁶⁷.

Однако однообразия в изготовлении и внешнем виде знаков достигнуто не было. На некоторых знаках могли указываться номер участка или название уезда. По форме одни знаки были овальными, а другие круглыми, различавшимися также по размерам.

Полицейским, находившимся на государственной службе, также полагались нагрудные знаки утвержденного образца. В указе от 1863 года говорилось, что «каждый полицейский служител носит на груди круглый медный знак с изображением номера, под которым он состоит в списках. Знак этот он сохраняет на все время службы»¹⁶⁸.

В начале 1864 года в форме полиции произошли новые изменения. **Классным чинам** полагался темно-зеленый двубортный мундир с шестью гладкими пуговицами (цвет металлического прибора в городской полиции – белый, в уездной – желтый), темно-зеленым закругленным воротником и

прямыми темно-зелеными обшлагами. По верху воротника, бортам, по карманным клапанам и обшлагам проходила оранжевая выпушка. **Уездный исправник** и полицмейстер получили на мундир плечевой погон в виде шнура гусарского образца. По нижнему и переднему краю воротника, а также на обшлагах нашивался широкий штаб-офицерский галун. На воротник была также нашита галунная петлица, а на обшлагах – две поперечные петлицы без пуговиц. **Помощники исправника и полицмейстера** носили такой же мундир, но без плечевого шнура. У приставов, их помощников, полицейских надзирателей, уездных исправников и других нижних чинов полиции при одинаковом мундире детали шитья убывали по мере уменьшения должности. Шаровары у всех были темно-зеленые с оранжевой выпушкой. Пехотная шпага с темляком носилась под мундиром, и только эфес выглядывал из специальной прорези в боковом шве. Головным убором служила темно-зеленая (у нижних чинов – темно-серая) шапка-кепи с такого же цвета околышем и оранжевым кантом, петля у унтер-офицеров – трехцветная, у рядовых – оранжевая. У классных чинов и унтер-офицеров околыш обшивался галуном или шнуром. На околыше крепилась металлическая бляха с гербом губернии, а над ней – кокарда. У нижних чинов на шапку крепилась кокарда, а при парадной форме – губернский герб из белой жести.



Д.Ф. Трепов – московский обер-полицеймейстер (1896-1905),
Товарищ Министра внутренних дел (1905-1906)

Нижние чины носили темно-серый двубортный мундир с отложным округлым воротником и шестью пуговицами, обшлагами с оранжевой выпушкой (у унтер-офицеров еще и с белым галуном). На воротник нашивались два темно-зеленых клапана с оранжевой выпушкой и пуговицей. Погоны утверждены темно-зеленые с оранжевой выпушкой и со знаками различия для унтер-офицеров. Полицейским, ранее служившим в гвардии, на воротник и обшлага нашивались белые петлицы. Шаровары были темно-серые с оранжевой выпушкой. Нижние полицейские чины имели на груди медный знак с номером, сотские – белый металлический знак с государственным гербом и надписью «сотский», десятские – медный знак с надписью «десятский», но без герба. В качестве оружия полагался тесак на черной поясной портупее. В качестве сигнального средства на шее на черном шнурке носился свисток. Всем полицейским разрешалось носить усы¹⁶⁹.

В 1865 году к форме полиции добавлен плащ из серого сукна с темно-зелеными клапанами и оранжевой выпушкой по верху воротника, а для классных чинов шапка штаб- и обер-офицеров общевойсковой образцы¹⁷⁰.



В 1866 году для полицейских Санкт-Петербургской губернии уточнено, что «на шапке при парадной форме помещается посеребренный герб Санкт-Петербургской губернии. Нагрудная бляха из белой жести с вырезанным в центре номером владельца, уменьшалась в размерах¹⁷¹.

В ряде крупных городов сохранилась полиция, содержавшаяся на городские средства. У такой полиции были нагрудные знаки с рисунком, утвержденным местными властями¹⁷².

После перемещения знака на фуражку нагрудная бляха для государственных полицейских была отменена.

Нижние чины полиции, руководимые Жандармским полицейским управлением железных дорог, также имели нагрудные бляхи с номером, но кроме этого у них был и еще один знак, который крепился к короткому ремешку с отверстием для пристегивания к пуговице.

20 мая 1866 года была установлена форма для **околоточных надзирателей и городских. Околоточные надзиратели** получили темно-зеленый однобортный мундир и серо-синие шаровары. Им разрешалось носить замшевые перчатки и плащ из серого драпа. Головным убором служила шапка из черного сукна с оранжевым кантом. У городских был установлен мундир двубортный темно-зеленого сукна, шаровары серо-синего сукна. На форме они должны были носить нагрудную бляху. Вместо плаща им полагалась темно-серая шинель. В качестве оружия и у тех, и у других была пехотная сабля.

С 1867 года у **нижних чинов, как у городских и квартальных надзирателей**, мундир стал темно-зеленым. Вместо погон появились двойные шнуры из оранжевой шерсти с гомбочками. У унтер-офицеров их было две, у рядовых – по одной. Шаровары стали серо-синего цвета. Пехотная сабля и тесак заменены саблей драгунского образца, которая носилась на черной портупее через плечо.

Полицейским чиновникам вместо погон введены золотые (серебряные) шнуры, свернутые в жгут из белого, оранжевого и черного шелка. Шаровары стали серо-синими с оранжевой выпушкой. Должность полицейского чиновника теперь обозначали петлицы на воротнике и обшлагах, а также варианты наплечных шнуров.

Гражданские чиновники наружной полиции получили мундир; сюртук, плащ и прочие предметы обмундирования офицерского образца. Нижним чинам служительских команд присваивается темно-зеленый двубортный мундир матросского образца, темно-серая шинель нижних чинов пехоты, серо-синие шаровары и сабля драгунского образца.

Военные, классные и нижние чины наружной полиции стали носить шапку темно-зеленого сукна с козырьком и кокардой общеармейского образца, имеющую форму усеченного конуса.

Полицмейстерам, начальнику полицейского резерва и участковым приставам на воротник и обшлага мундира полагалось шитье.



Виды формы офицеров полиции Санкт-Петербурга. Фото 1902 г.



Городовой С.-Петербургской городской полиции.
Фото начала XX в.



Городовой С.-Петербургской городской полиции в зимней форме.
Фото начала XX в.

Гражданским чиновникам наружной полиции эполеты заменены погонами, а вместо сабли предписано носить шпагу.

В 1872 году все полицейские чиновники, включая губернаторов, получили однобортные мундиры. Однако нижние чины по-прежнему носили двубортные.

Форма по-прежнему подразделялась на несколько видов. При парадной одевался вицмундир с эполетами, ордена с лентой, шарф, каска с султаном, шпага пехотного образца. Праздничная форма включала вицмундир, ордена без ленты. В воскресную форму входили: темно-зеленый вицмундир, шаровары поверх сапог, сабля пехотного образца.

С 1873 года полицейские стали носить шапку из черного сукна с войлочной тульей и лакированным дном.

С мая 1879 года для руководителей губернии вводится двубортный сюртук с шестью губернскими пуговицами и отложным бархатным воротником. На сюртуке и пальто положено иметь погоны из золотой рогожки с красной выпушкой. Мундирное шитье обозначало ранг должности, а звездочки на погонах указывали на чин должностного лица. Указывалось: «Настоящую форму присвоить для ношения губернаторам и вице-губернаторам во всех случаях, когда они исполняют наружную службу и не обязаны... быть в парадной форме». При сюртуке допускалось ношение шпаги.

Также для губернаторов введена красная подкладка плаща, пальто и выпушка по швам вокруг воротника, по бортам, карманным клапанам и верхнему краю обшлагов.

В 1878 году в подчинение станового пристава была введена должность полицейского урядника. У них были черные погоны с оранжевой выпушкой и золотым галуном посередине. Для урядников из дворян на погоне нашивалась особая опушка из бело-желтой шерсти.

2 мая 1879 года городские и уездные классные чины полиции получили на вооружение револьверы, а 14 декабря классным чинам городской полиции вместо шпаг выданы шашки драгунского образца.



*Высочайше утверждено
21 августа 1852 г.*

к № 26539

РИСУНОК

формы одежды чинов полиции Санкт-Петербурга обр. 1852 г.

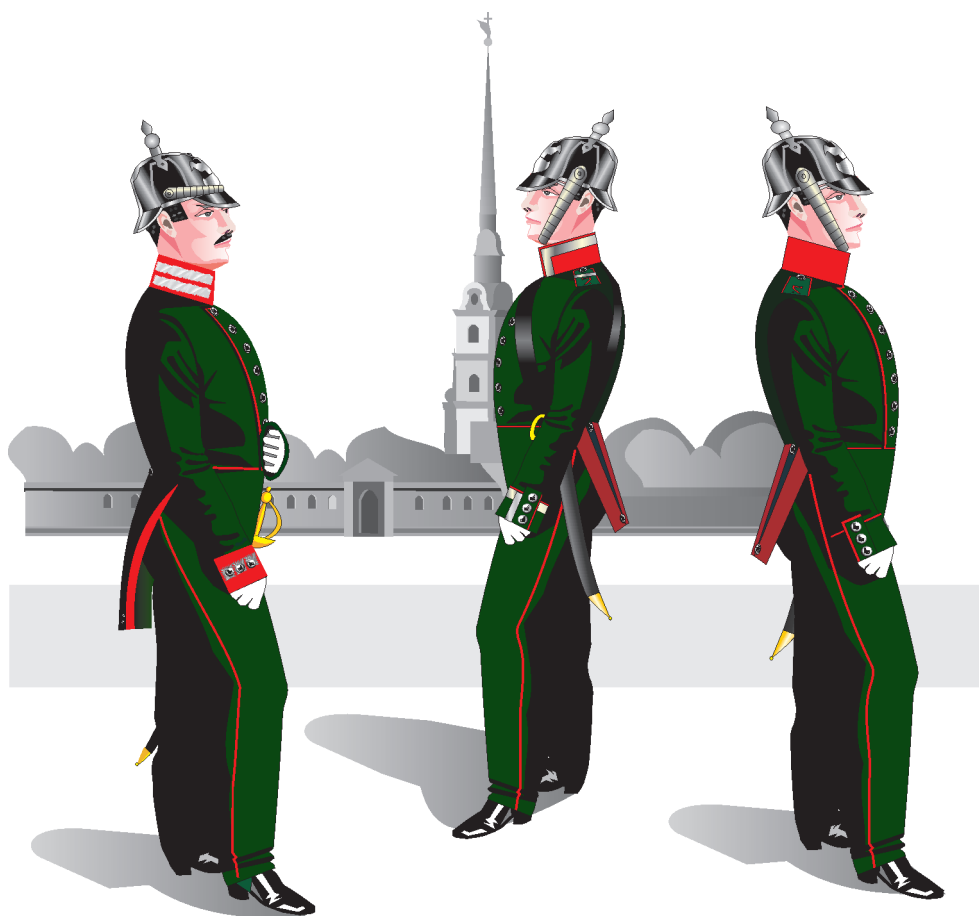

- 1. Классный чин полиции.*
- 2. Унтер-офицер полиции.*
- 3. Нижний чин полиции.*





*Высочайше утверждено
12 марта 1855 г.*

к № 29121

РИСУНОК

*формы нижних чинов полицейских команд
Московской городской полиции 1853-1855 гг.*

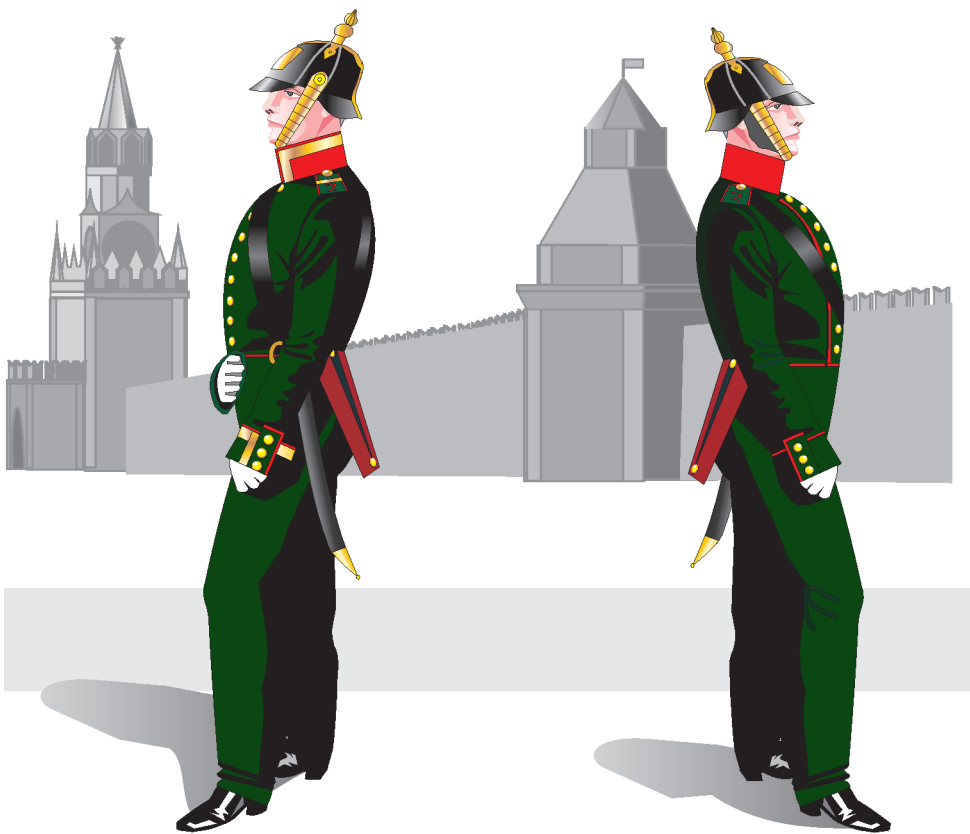

- 1. Унтер-офицер отряда рассыльных.*
- 2. Рядовой отряда рассыльных.*





*Высочайше утверждено
12 марта 1855 г.*

к № 29121

РИСУНОК

*формы нижних чинов полицейских команд
Московской городской полиции 1853-1855 гг.*



- 1. Городовой унтер-офицер в парадной фуражке.*
- 2. Городской страж.*
- 3. Фонарищик.*





*Высочайше утверждено
12 марта 1855 г.*

к № 29121

РИСУНОК

*формы нижних чинов полицейских команд
Московской городской полиции 1853-1855 гг.*



1. Нижние чины полиции в шинелях.





*Высочайше утверждено
12 марта 1855 г.*

к № 29121

РИСУНОК

формы полицмейстеров и городничих обр. 1855 г.



- 1. Полицмейстер (городничий), числящийся по армии.*
- 2. Полицмейстер (городничий), числящийся по кавалерии.*





*Высочайше утверждено
29 апреля 1854 г.*

к № 22927

РИСУНОК

плечевых знаков на шинели военных чинов полиции

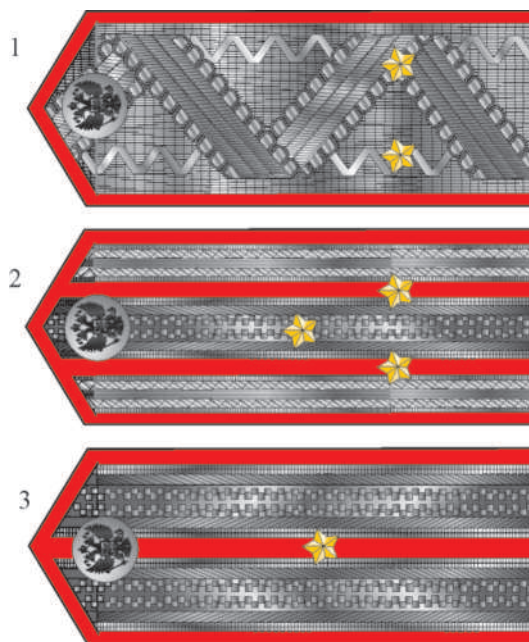

- 1. Генеральский.*
- 2. Штаб-офицерский.*
- 3. Ober-офицерский.*



*Высочайше утверждено
12 мая 1855 г., 15 августа 1855 г.
и 6 июня 1856 г.*

к №№ 29303,
29588, 30559

РИСУНОК

*парадной формы полиции Санкт-Петербурга,
Царского Села, Петергофа, Гатчины, Стрельны с 1855 г.,
Москвы и Риги обр. 1856 г.*

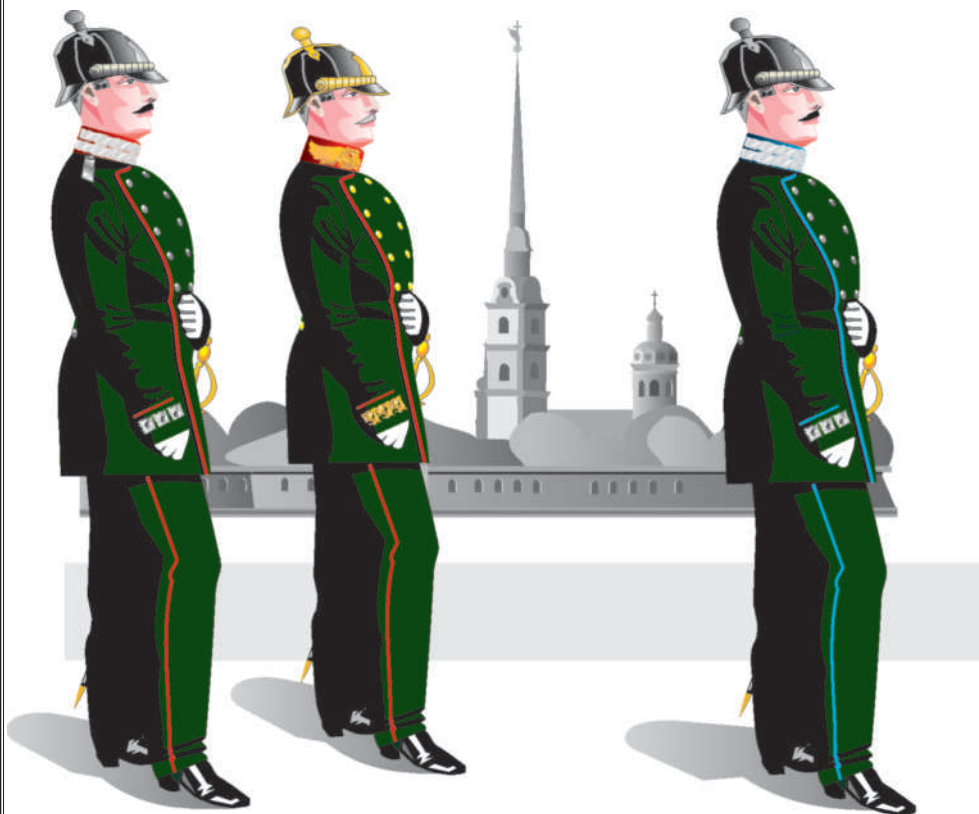

1. Классный чин полиции Санкт-Петербурга.
2. Классный чин полиции Москвы.
3. Классный чин полиции Риги.





*Высочайше утверждено
12 мая 1855 г.*

к № 29303

РИСУНОК

*формы полиции Санкт-Петербурга, Петергофа, Царского Села,
Гатчины, Павловска, Стрельны обр. 1855 г.*



1. Пристав.

2. Надзиратель и старший помощник надзирателя.

3. Младший помощник надзирателя.





*Высочайше утверждено
12 мая 1855 г.*

к № 29303

РИСУНОК

*формы полиции Санкт-Петербурга, Петергофа, Царского Села,
Гатчины, Павловска, Стрельны обр. 1855 г.*



- 1. Городовой унтер-офицер.*
- 2. Градский страж.*





*Высочайше утверждено
12 мая 1855 г.*

к № 29303

РИСУНОК

*формы полиции Санкт-Петербурга, Петергофа, Царского Села,
Гатчины, Павловска, Стрельны обр. 1855 г.*



- 1. Нижний чин пешей команды.*
- 2. Унтер-офицер пешей команды.*





*Высочайше утверждено
30 ноября 1855 г.*

к № 28876

РИСУНОК

*воротников и обшлагов с галунными нашивками
для генералов, штаб- и обер-офицеров
Российской императорской армии
(в дальнейшем введены для офицеров полиции)*

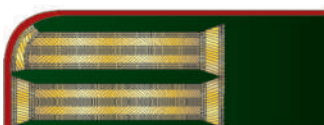
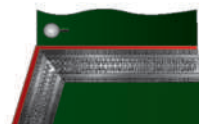
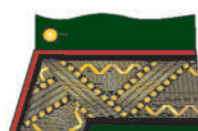



*Высочайше утверждено
30 ноября 1855 г.*

к № 28876

РИСУНОК

**галунов для обозначения чинов, и на петлицы вместо
вышитых петлиц для генералов, штаб- и обер-офицеров
Российской императорской армии
(в дальнейшем введены для офицеров полиции)**

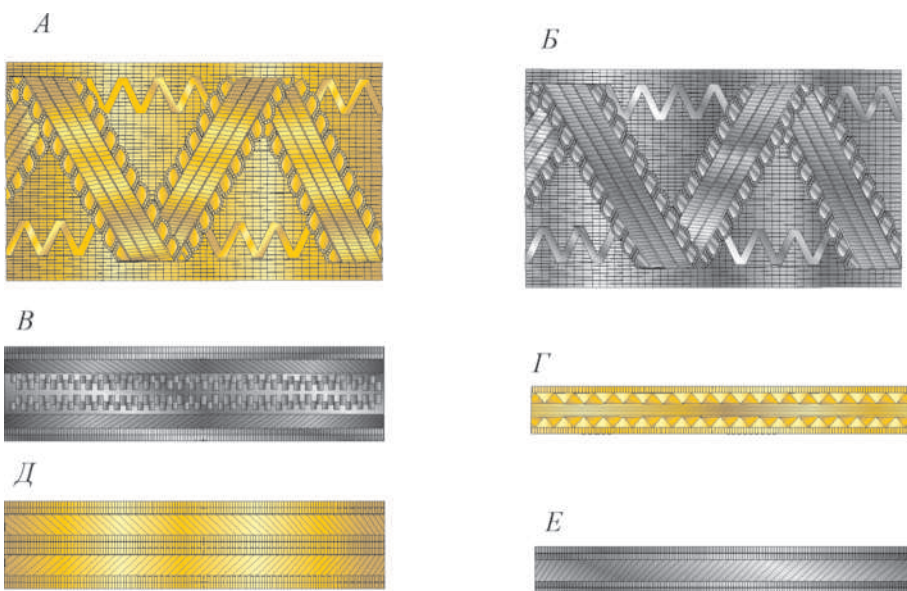

- А. Генеральский, для воротников и обшлагов (ширина – 1 1/86 вершка).
Б. Генеральский для погон полукафтанов (ширина – 1 1/86 вершка).
В. Для воротников и обшлагов штаб-офицеров
и погон штаб- и обер-офицеров (ширина – 1 1/26 вершка).
Г. Для погон штаб-офицеров (ширина – 1/4 вершка).
Д. Для петлиц, заменяющих вышитые петлицы (ширина – 1 1/26 вершка).
Е. На концы петлиц, заменяющих вышитые петлицы
и на погончик для эполет (ширина – 1/4 вершка).*





*Высочайше утверждено
8 апреля 1855 г.*

к № 2000

РИСУНОК

шпаги для гражданских чиновников





*Высочайше утверждено
15 апреля 1856 г.*

к № 30392

РИСУНОК

формы чинов полиции, кроме столичной обр. 1856 г.



- 1. Чиновник наружной полиции Санкт-Петербурга, имеющий чин статского советника.*
- 2. Чиновник губернской наружной полиции, имеющий штаб-офицерский чин (до статского советника включительно).*





*Высочайше утверждено
15 апреля 1856 г.*

к № 30392

РИСУНОК

формы чинов полиции, кроме столичной обр. 1856 г.

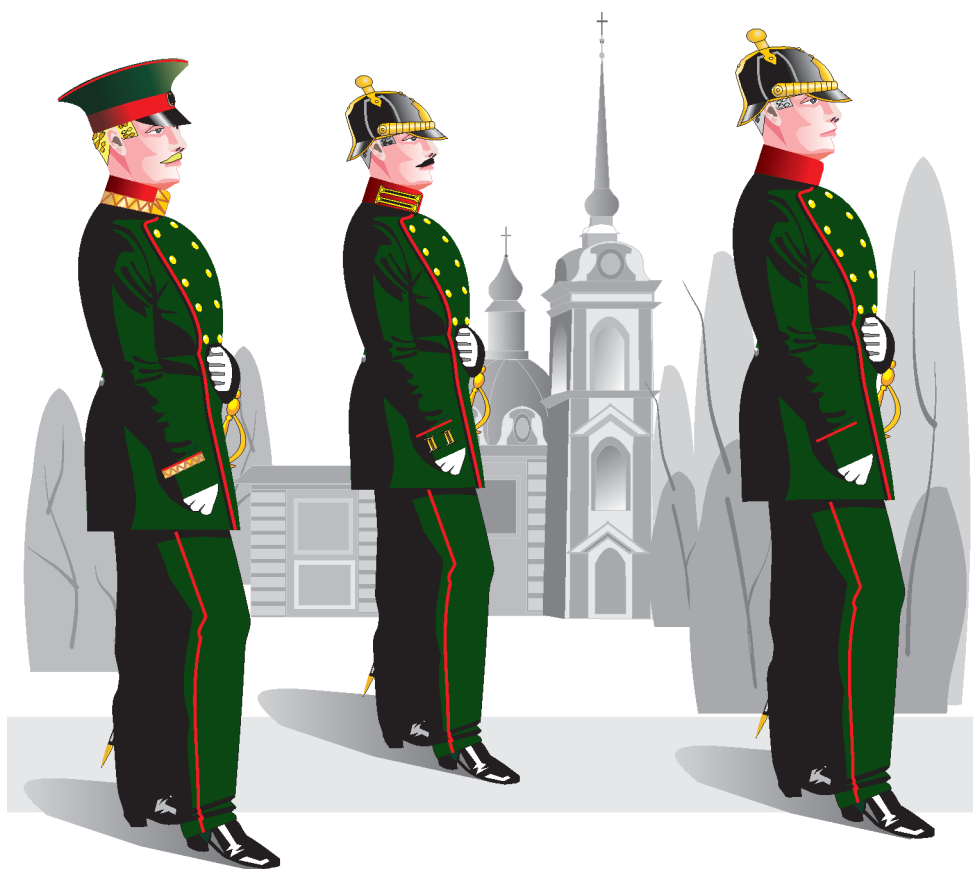

- 1. Чиновник наружной полиции, имеющий штаб-офицерский чин, но без права на ношение петлиц.*
- 2. Чиновник наружной полиции, имеющий обер-офицерский чин (до титулярного советника включительно).*
- 3. Чиновник наружной полиции, имеющий обер-офицерский чин, но без права на ношение петлиц.*





*Высочайше утверждено
15 апреля 1856 г.*

к № 30392

РИСУНОК

формы чинов полиции, кроме столичной обр. 1856 г.



- 1. Унтер-офицер отряда сторожевых.*
- 2. Рядовой отряда сторожевых.*
- 3. Рядовой отряда рассыльных.*





*Высочайше утверждено
15 апреля 1856 г.*

к № 30392

РИСУНОК

формы чинов полиции, кроме столичной обр. 1856 г.



- 1. Гражданский чиновник наружной полиции в шинели.*
- 2. Гражданский чиновник наружной полиции в офицерском плаще.*





*Высочайше утверждено
15 апреля 1856 г.*

к № 30392

РИСУНОК

формы чинов полиции, кроме столичной обр. 1856 г.



- 1. Унтер-офицер отряда рассыльных.*
- 2. Рядовой отряда рассыльных в солдатской шинели.*
- 3. Рядовой отряда рассыльных в летнем кителе и шароварах (только для рядовых).*





*Высочайше утверждено
25 апреля 1857 г.*

к № 31758

РИСУНОК

кокарды на фуражку для гражданских чиновников

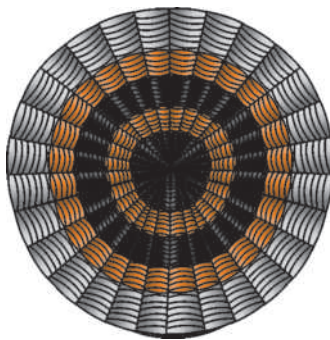

Примечание.

Середина кокарды – черная;

Первый внутри круг – оранжевый;

Второй внутри круг – черный;

Третий внутри круг – оранжевый;

Крайний круг – матовый, серебряный.





*Высочайше утверждено
2 февраля 1863 г.*

к № 39241

РИСУНОК

*шапок для офицеров, классных и нижних чинов полиции
Санкт-Петербурга обр. 1863 г.*



- 1. Парадная шапка чиновников и нижних чинов полиции.*
- 2. Повседневная шапка штаб-офицеров полиции.*
- 3. Повседневная шапка чиновников и нижних чинов полиции.*



РИСУНОК

*шапок для генералов, офицеров, классных и нижних чинов
городской и уездной полиции обр. 1863 г.*

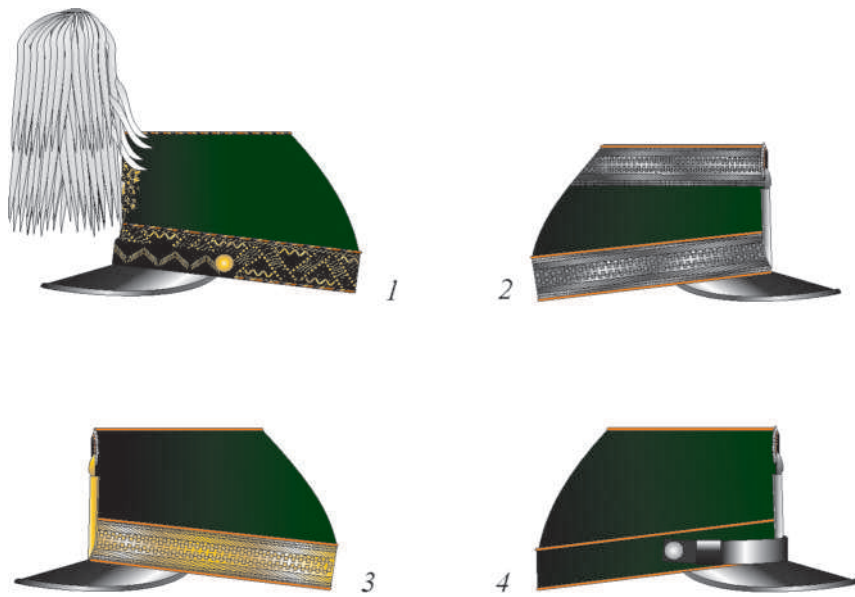

- 1. Парадная шапка при общегенеральской форме обр. 1862 г.*
- 2. Повседневная шапка штаб-офицеров городской полиции.*
- 3. Повседневная шапка обер-офицеров уездной полиции.*
- 4. Повседневная шапка гражданских чиновников городской полиции.*

РИСУНОК

шапок для чинов городской и уездной полиции обр. 1864 г.



1



2



3



4

- 1, 2. Парадная шапка нижних чинов полиции.
3. Повседневная шапка унтер-офицеров полиции.
4. Повседневная шапка нижних чинов полиции.*

РИСУНОК

*шапок для штаб-офицеров городской полиции
и чинов полиции Санкт-Петербурга*

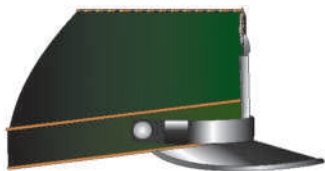

1

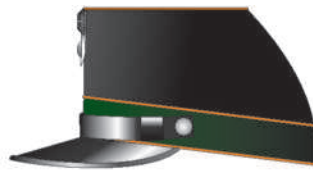

2



3



4

1. Парадная шапка штаб-офицеров полиции обр. 1864 г.
2. Повседневная шапка околоточных надзирателей (старших городских) Санкт-Петербурга обр. 1866 г.
3. Повседневная шапка городских и градских стражей (старших и младших городских) Санкт-Петербурга обр. 1866.
4. Офицерская кокарда и кокарда нижних чинов.

РИСУНОК

шапок полиции обр. 1873 г.

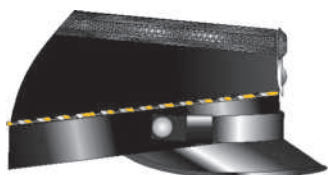

1

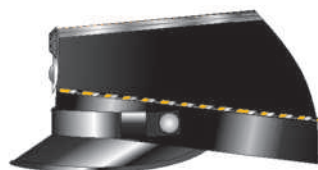

2



3



4

- 1. Парадная шапка штаб-офицеров полиции обр. 1873 г.*
- 2. Парадная шапка обер-офицеров полиции обр. 1873 г.*
- 3. Повседневная шапка городского городской полиции обр. 1873 г.*
- 4. Повседневная шапка полицейского урядника губернской полиции обр. 1878 г.*



*Высочайше утверждено
2 февраля 1863 г.*

к № 39241

РИСУНОК

формы городской полиции обр. 1863 г.

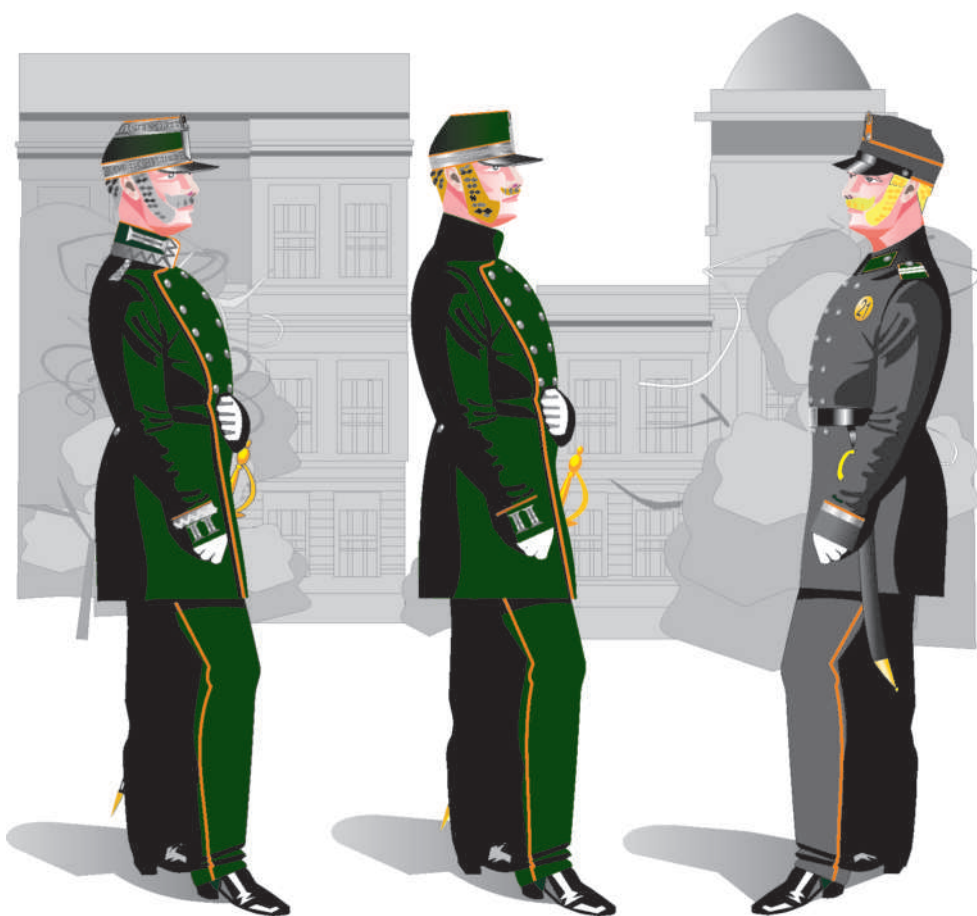

- 1. Полицеймейстер.*
- 2. Пристав, имеющий обер-офицерский чин.*
- 3. Унтер-офицер.*





*Высочайше утверждено
2 февраля 1863 г.*

к № 39241

РИСУНОК

формы городской полиции обр. 1863 г.

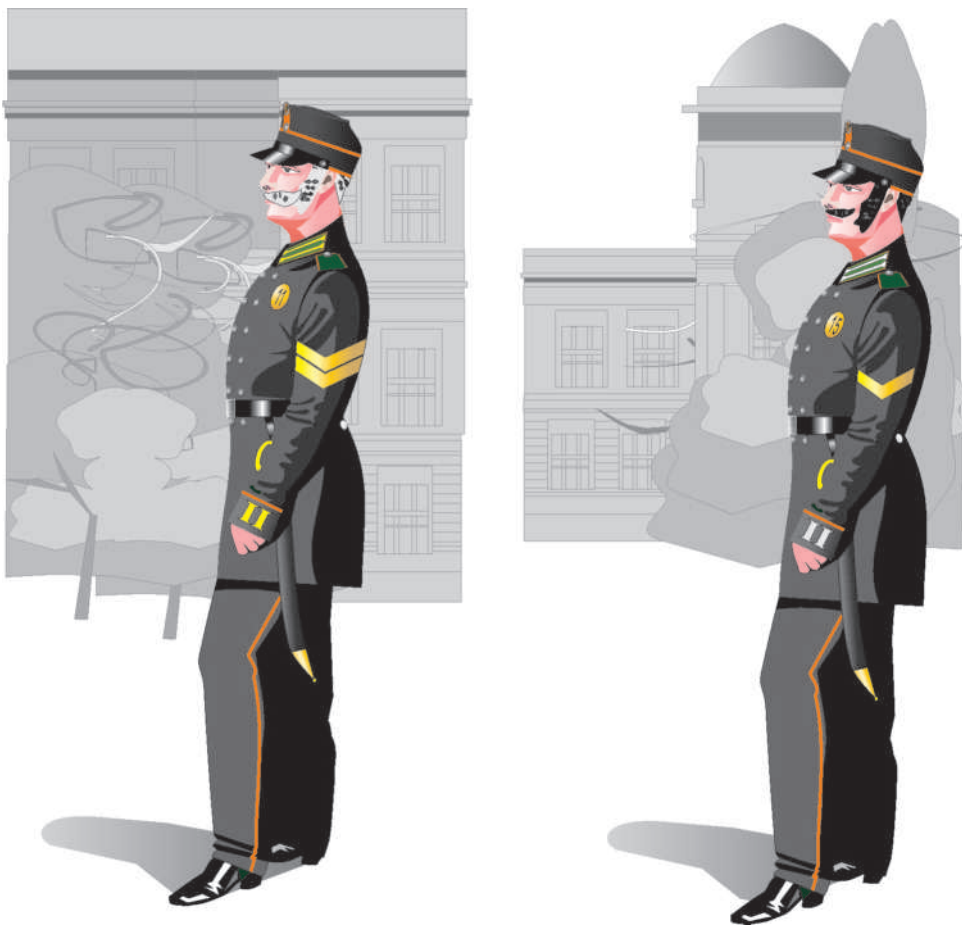

- 1. Нижний чин полиции из лейб-гвардии.*
- 2. Нижний чин полиции из гренадер.*



*Высочайше утверждено
2 февраля 1863 г.*

к № 39241

РИСУНОК

формы городской полиции обр. 1863 г.



- 1. Нижний чин полиции.*
- 2. Нижний чин полиции в шинели.*





*Высочайше утверждено
2 февраля 1863 г.*

к № 39241

РИСУНОК

формы полиции Санкт-Петербурга обр. 1863 г.



1. Пристав.

2. Надзиратель и старший помощник надзирателя в парадной кепи.

3. Классный чин полиции в виц-мундире.





*Высочайше утверждено
2 февраля 1863 г.*

к № 39241

РИСУНОК

формы полиции Санкт-Петербурга обр. 1863 г.



*4. Городовой унтер-офицер в чине фельдфебеля.
5. Городовой унтер-офицер.*





*Высочайше утверждено
2 февраля 1863 г.*

к № 39241

РИСУНОК

формы полиции Санкт-Петербурга обр. 1863 г.

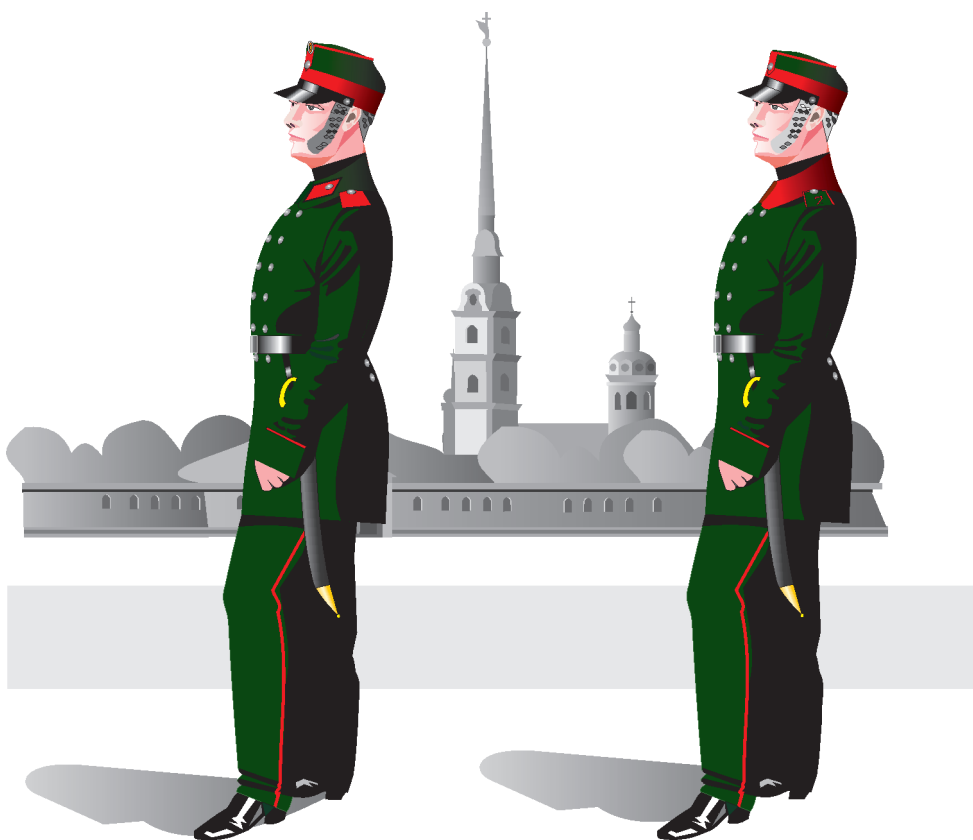

*6. Градский страж.
7. Нижний чин пешей команды.*





*Высочайше утверждено
22 февраля 1863 г.*

к № 39313

РИСУНОК

формы уездной полиции обр. 1863 г.

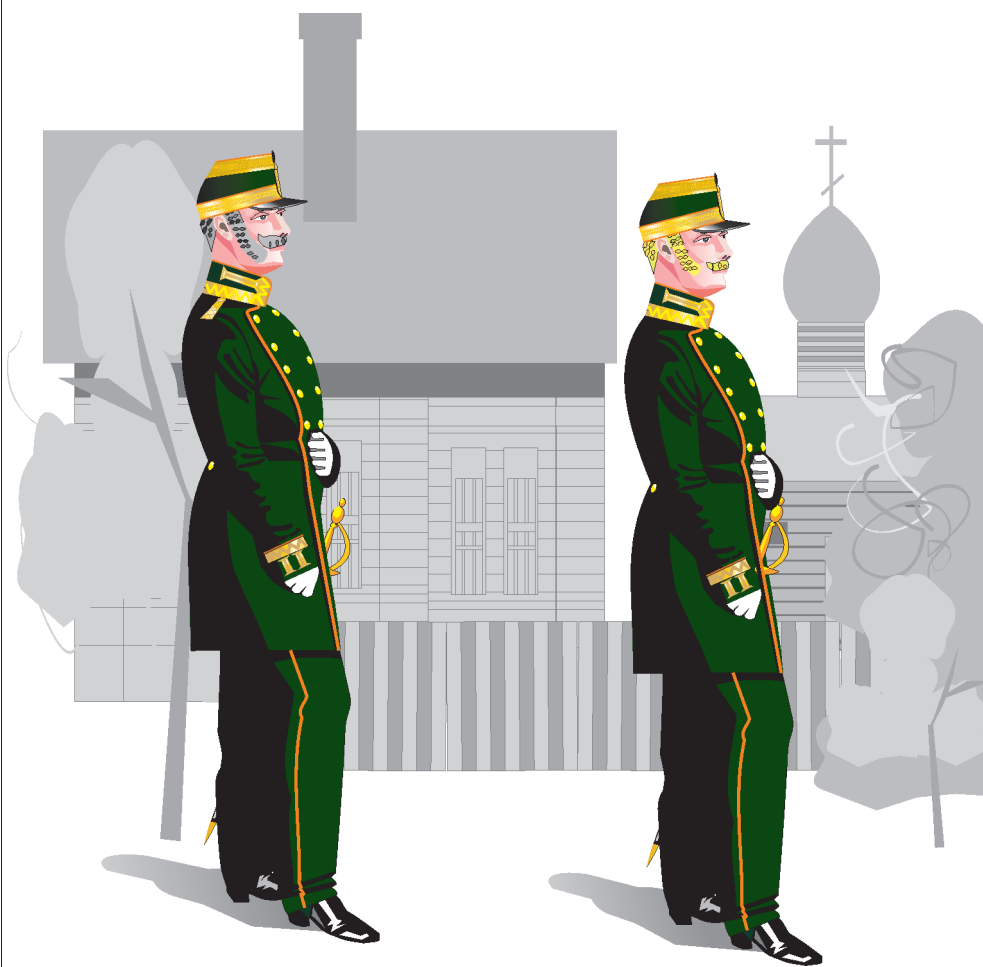

- 1. Уездный исправник.*
- 2. Пристав и помощник уездного исправника, имеющие штаб-офицерский чин.*





*Высочайше утверждено
22 февраля 1863 г.*

к № 39313

РИСУНОК

формы уездной полиции обр. 1863 г.

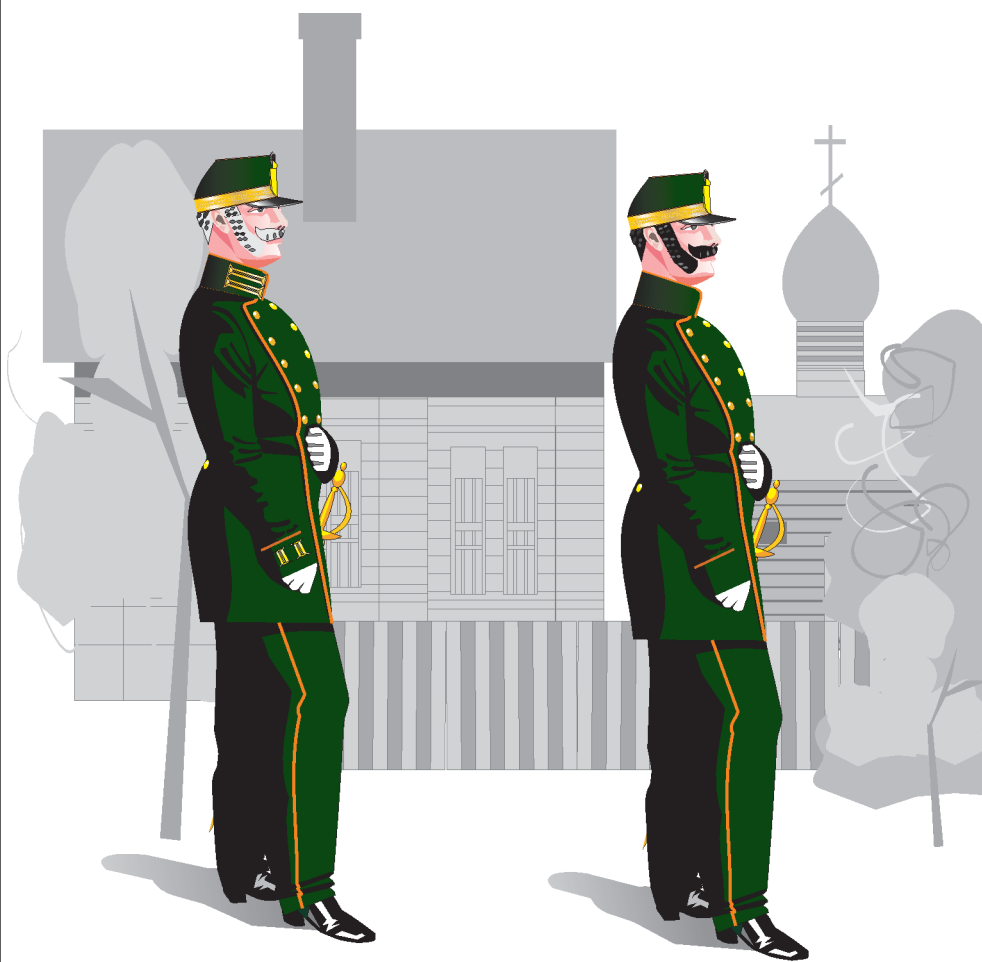

- 1. Пристав, не имеющий штаб-офицерского чина.*
- 2. Полицейский надзиратель.*





*Высочайше утверждено
6 марта 1866 г.*

к № 40660

РИСУНОК

формы полиции обр. 1864 г.



- 1. Полицейстер.*
- 2. Уездный исправник.*





*Высочайше утверждено
6 марта 1866 г.*

к № 40660

РИСУНОК

формы полиции обр. 1864 г.



- 1. Пристав, имеющий обер-офицерский чин.*
- 2. Классный чин полиции в плаще.*





*Высочайше утверждено
6 марта 1866 г.*

к № 40660

РИСУНОК

формы полиции обр. 1864 г.



- 1. Класный чин полиции в офицерской шинели и парадной кепи.*
- 2. Унтер-офицер городской полиции.*





*Высочайше утверждено
6 марта 1866 г.*

к № 40660

РИСУНОК

формы полиции обр. 1864 г.



- 1. Нижний чин городской полиции.*
- 2. Нижний чин городской полиции в шинели.*



*Высочайше утверждено
25 февраля 1864 г.*

РИСУНОК

*формы чиновников полицейского управления
генерал-полицмейстера Царства Польского обр. 1864 г.*



- 1. Генерал-полицмейстер в парадной форме.*
- 2. Коллежский советник в повседневной форме.*



*Высочайше утверждено
20 мая 1866 г.*

к № 43321

РИСУНОК

формы полиции Санкт-Петербурга обр. 1866 г.

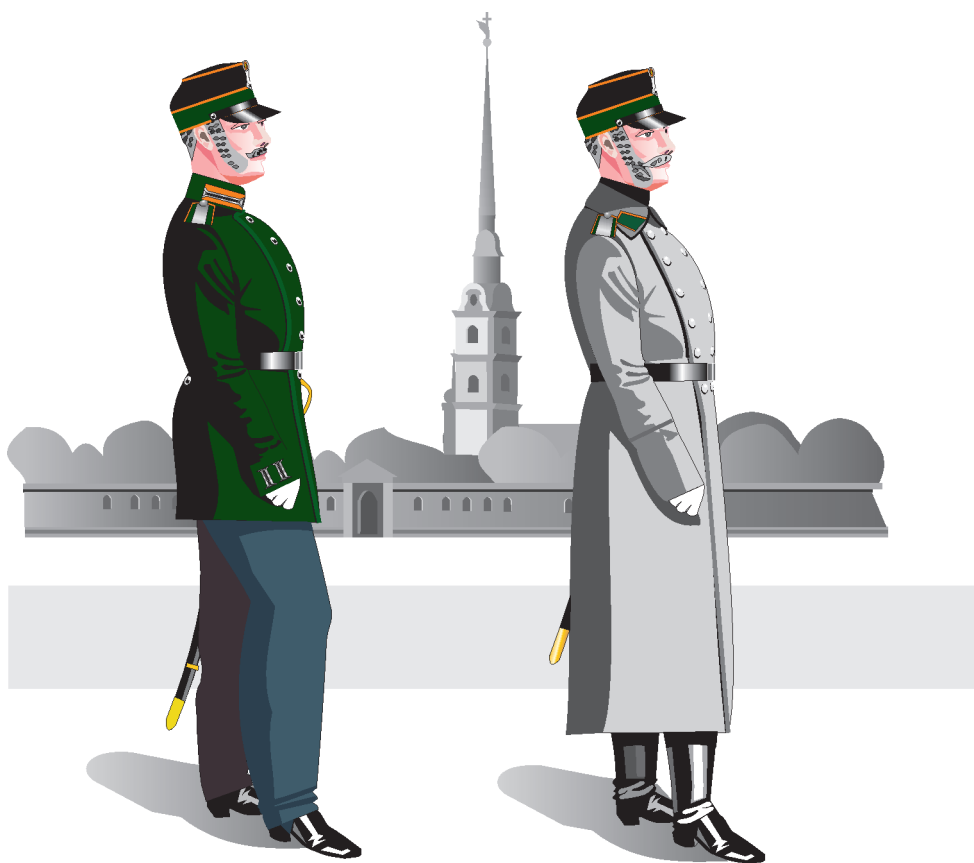

- 1. Околоточный надзиратель с 1866 г. – старший городовый.*
- 2. Старший городовый в офицерском плаще.*





*Высочайше утверждено
20 мая 1866 г.*

к № 43321

РИСУНОК

формы полиции Санкт-Петербурга обр. 1866 г.

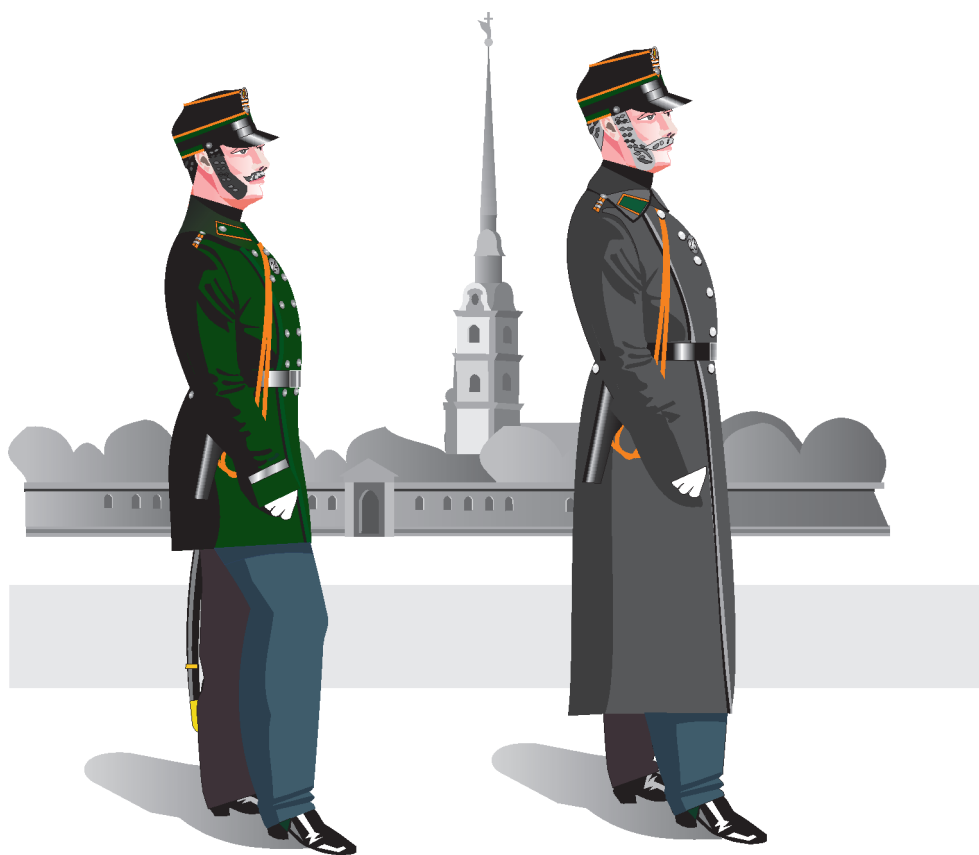

- 1. Старший и младший городовые с 1866 г. – городской унтер-офицер и градский страж.*
- 2. Городовой унтер-офицер в солдатской шинели.*





*Высочайше утверждено
20 мая 1866 г.*

к № 43321

РИСУНОК

*образцов новой формы обмундирования
для чинов полиции Санкт-Петербурга*

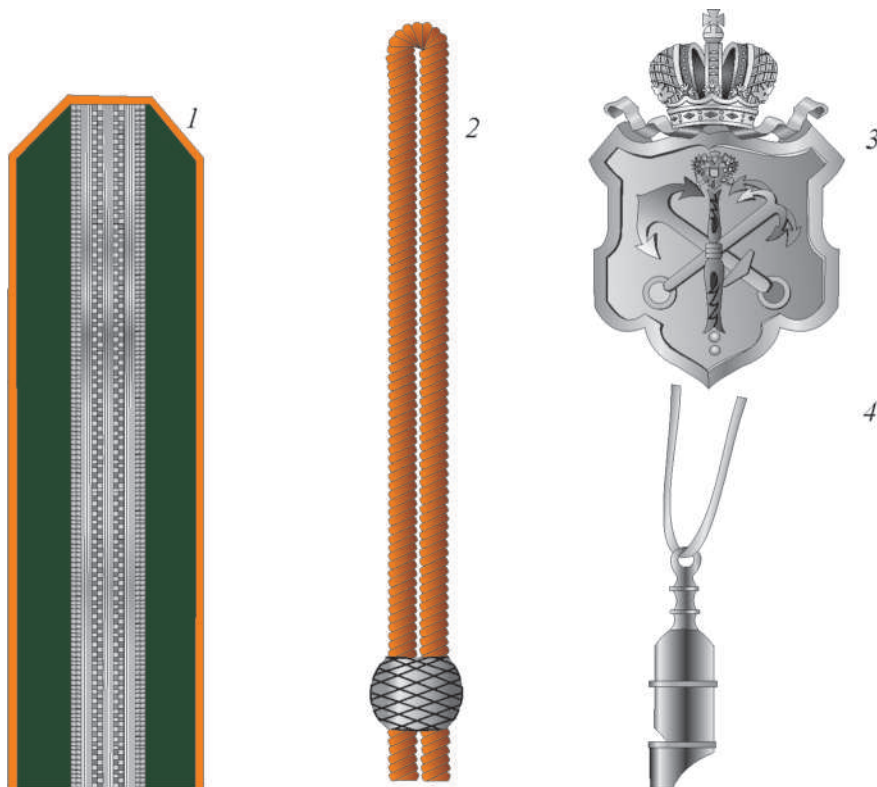

- 1. Погон околоточного надзирателя (старшего городового).*
- 2. Пистолетный шнур.*
- 3. Посеребренный герб на парадную шапку.*
- 4. Свисток.*





*Высочайше утверждено
10 марта 1867 г.*

к № 44330

РИСУНОК

формы уездной и городской полиции обр. 1867 г.

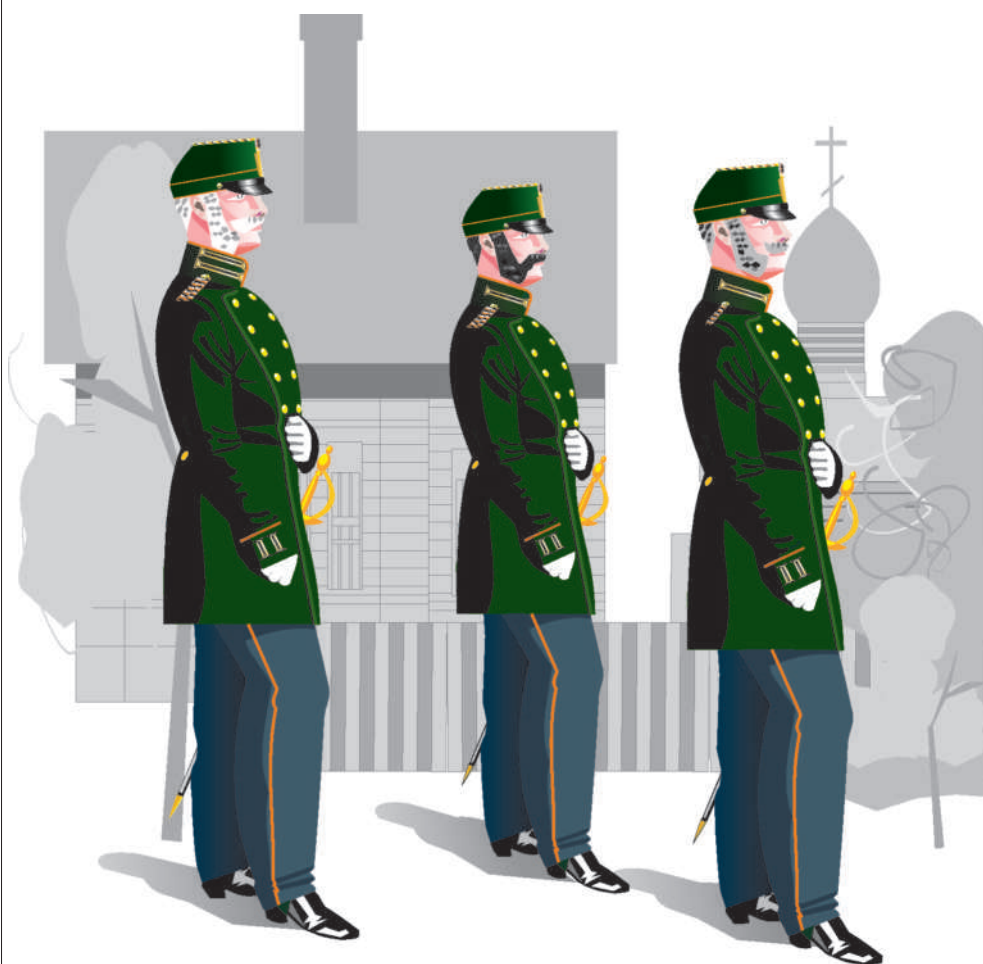

- 1. Уездный исправник (полицмейстер – прибор серебряный).*
- 2. Помощник уездного исправника
(помощник полицмейстера – прибор серебряный).*
- 3. Становой пристав (пристав городской полиции – прибор серебряный).*





*Высочайше утверждено
10 марта 1867 г.*

к № 44330

РИСУНОК

формы уездной и городской полиции обр. 1867 г.

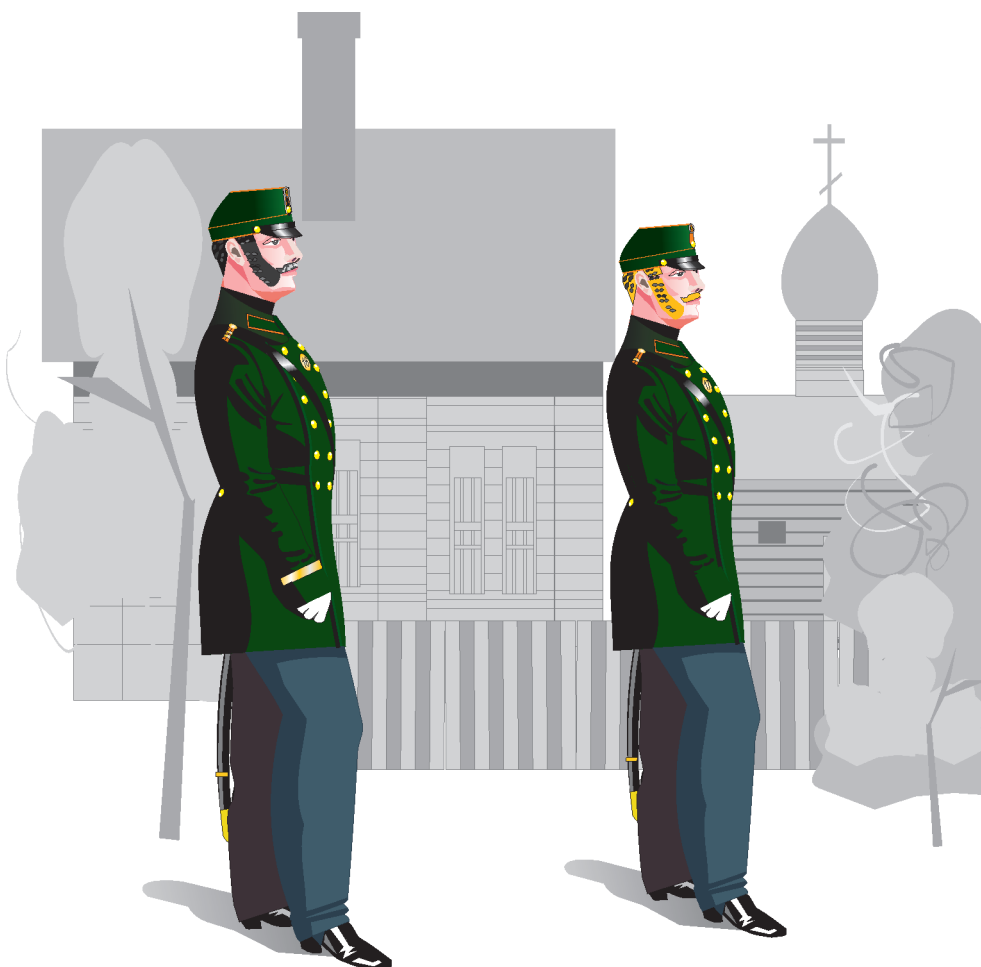

- 1. Унтер-офицер уездной полиции (городской полиции – прибор серебряный).*
- 2. Нижний чин уездной полиции (городской полиции – прибор серебряный).*





*Высочайше утверждено
10 марта 1867 г.*

к № 44330

РИСУНОК

формы уездной и городской полиции обр. 1867 г.

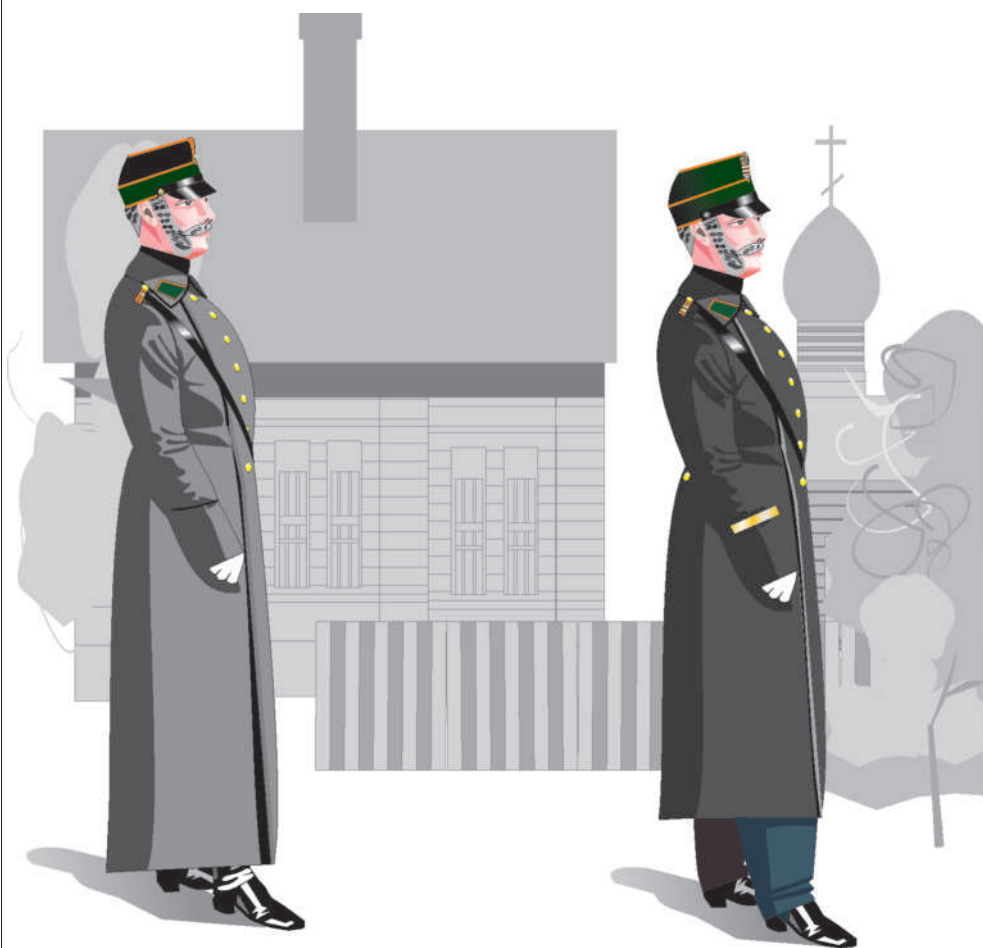

- 1. Конный нижний чин уездной полиции (городской полиции – прибор серебряный)
в кавалерийской шинели.*
- 2. Унтер-офицер уездной полиции (городской полиции – прибор серебряный)
в солдатской шинели.*





*Высочайше утверждено
10 марта 1867 г.*

к № 44330

РИСУНОК

формы полиции Санкт-Петербурга и Москвы обр. 1867 г.



- 1. Обер-полицейстер Санкт-Петербурга в парадной форме.*
- 2. Полицейстер и начальник резерва полиции Санкт-Петербурга
(полицейстер в Москве) в парадной шапке.*
- 3. Участковый пристав (частный пристав в Москве).*





*Высочайше утверждено
10 марта 1867 г.*

к № 44330

РИСУНОК

формы полиции Санкт-Петербурга и Москвы обр. 1867 г.



- 1. Обер-офицер столичной полиции в плаще.*
- 2. Околоточный надзиратель (старший городской).*





*Высочайше утверждено
10 марта 1867 г.*

к № 44330

РИСУНОК

формы полиции Санкт-Петербурга и Москвы обр. 1867 г.

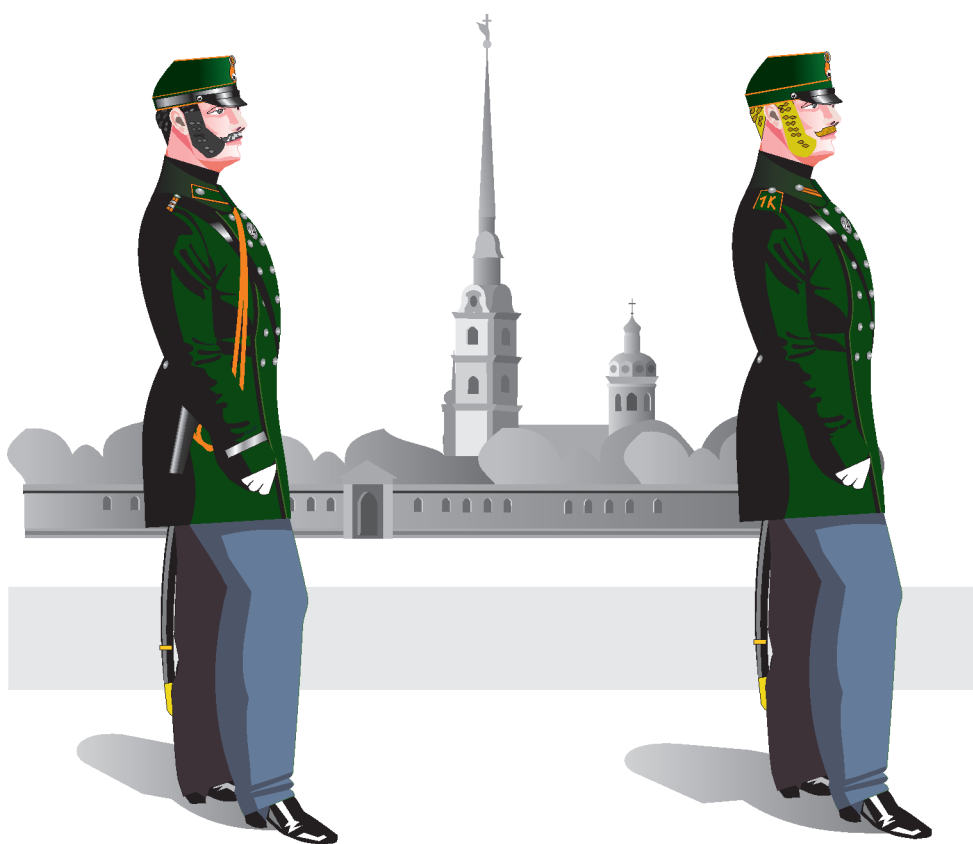

- 1. Городовой (младший городской).*
- 2. Нижний чин служительской команды.*





*Высочайше утверждено
27 января 1872 г.*

к № 50478

РИСУНОК

*формы столичной, уездной и городской полиции обр. 1872 г.
(замена для всех гражданских и военных чиновников полиции,
кроме нижних чинов, двубортного мундира на однобортный)*

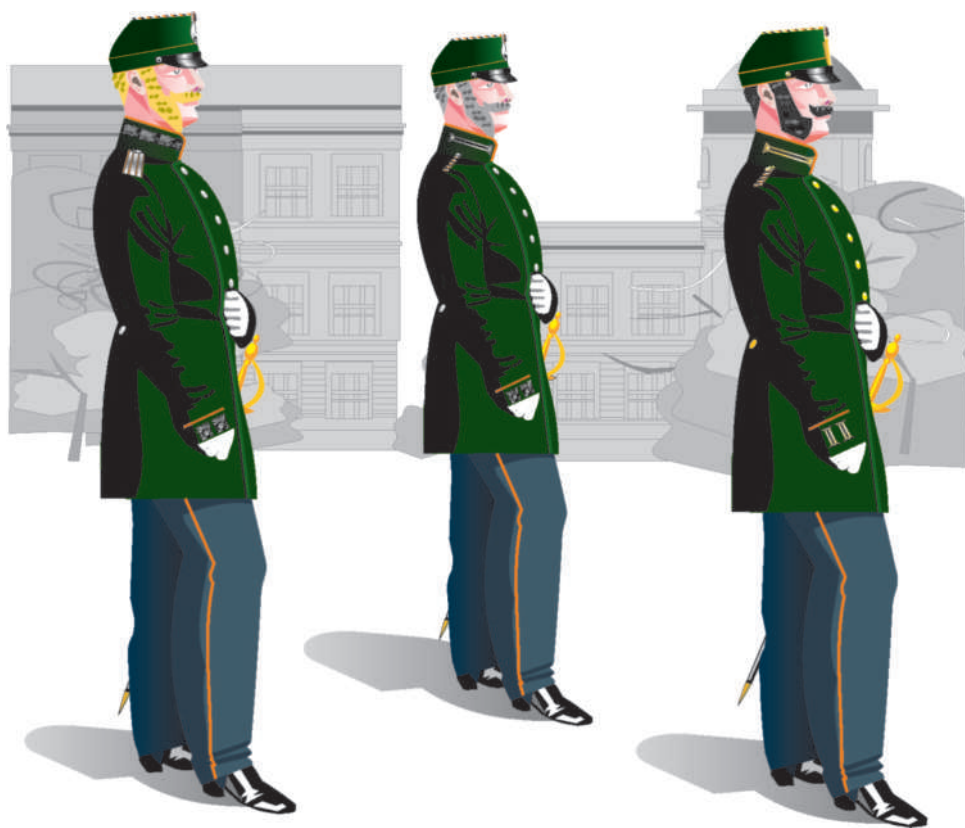

- 1. Классный чин столичной полиции.*
- 2. Классный чин городской полиции.*
- 3. Классный чин уездной полиции.*





*Высочайше утверждено
20 февраля 1874 г.*

к № 49269

РИСУНОК

**гарусного трехцветного шнура на обшивку верхнего круга
шапок нижних чинов унтер-офицерского звания**

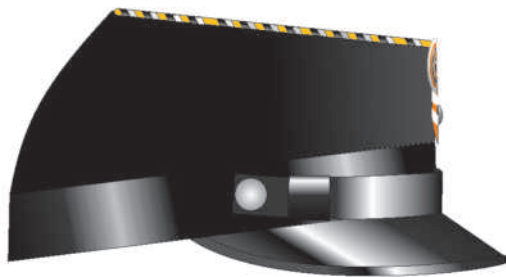

ДОЛЖНОСТНЫЕ ЛИЦА И ОРГАНЫ, ВЫПОЛНЯЮЩИЕ ПОЛИЦЕЙСКИЕ ФУНКЦИИ В РОССИИ ВТОРОЙ ПОЛОВИНЫ XIX ВЕКА (первая часть)

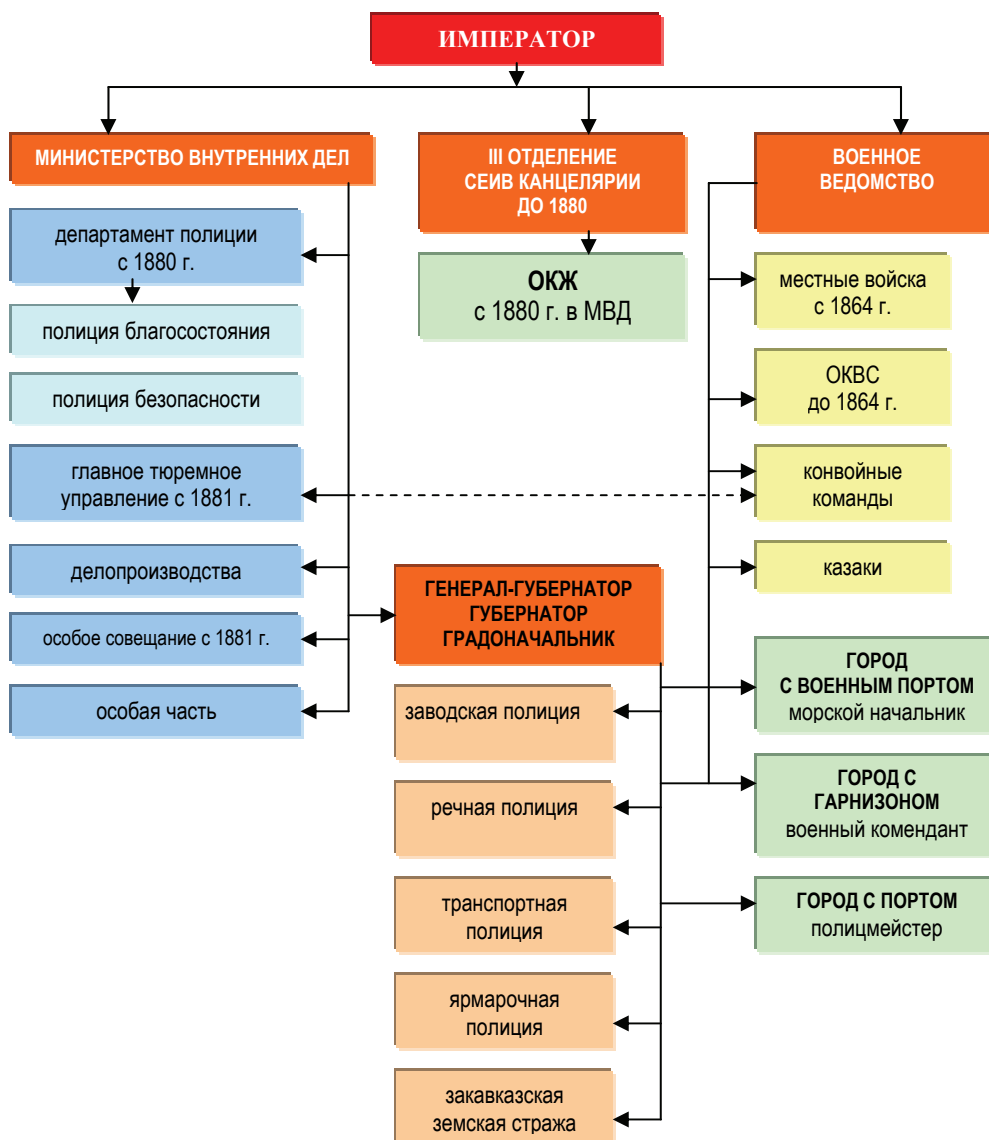

ДОЛЖНОСТНЫЕ ЛИЦА И ОРГАНЫ, ВЫПОЛНЯЮЩИЕ ПОЛИЦЕЙСКИЕ ФУНКЦИИ В РОССИИ ВТОРОЙ ПОЛОВИНЫ XIX ВЕКА (вторая часть)

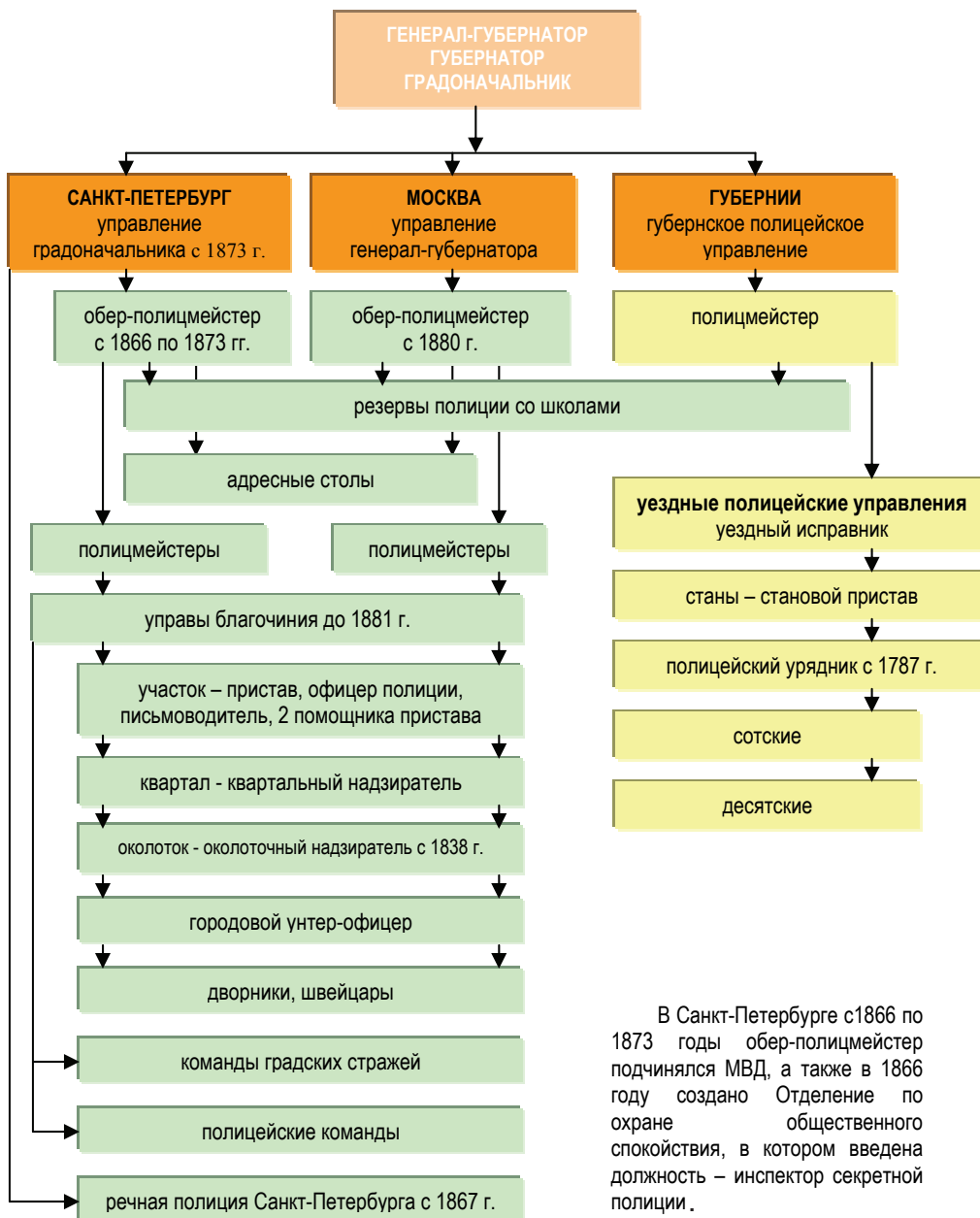

ФОРМА, ОРУЖИЕ И СНАРЯЖЕНИЕ в конце XIX века

МИНИСТЕРСТВО ВНУТРЕННИХ ДЕЛ, ПОЛИЦЕЙСКИЕ ЧИНЫ И КОМАНДЫ

С приходом к власти Александра III вместе с армией переделалась и полиция. С 30 апреля 1881 года полицейские стали носить темно-зеленый кафтан русского покроя со скошенным бортом. Офицерам на форму полагались погоны общеармейского образца, а классным чинам – плетеные поперечные знаки образца военного министерства. Околоточным надзирателям и городским плечевых знаков не полагалось. У всех чинов вводились серо-синие шаровары в сапоги. Головным убором служила шапка из черной мерлушки с суконным верхом. Шинели и плащи оставлены без изменений.

Чинам столичной полиции с 20 марта 1882 года в летнее время было разрешено носить вместо шапок темно-зеленые с красной выпушкой фуражки с козырьком общего офицерского образца.

В 1882 году на кафтанах для всех чинов полиции скошенный борт был заменен прямым общеармейского образца, но с оранжевым кантом.

У **околоточных надзирателей** на пальто и кафтанах были установлены погоны из темно-зеленого сукна с оранжевым кантом и продольной нашивкой из серебряного галуна, а для **городовых** – плечевые жгуты из оранжевого шнура, с посеребренными гомбочками, число которых определяется: городским высшего оклада – три, среднего – две и низшего – одна гомбочка. Околоточным надзирателям было положено пальто из серого драпа офицерского покроя. Оберполицмейстеру, его помощнику, полицмейстерам и начальнику резерва – шапка существующего образца из серой мерлушки. Шаровары для всех чинов из серо-синего сукна.

В летнее время допускалось ношение двубортных кителей из небеленого холста с плечевыми знаками, а также фуражек.

Для защиты от дождя и непогоды чинам полиции разрешалось носить капюшоны из непромокаемой материи, городским – черного цвета, а околоточным надзирателям и классным чинам – серого цвета¹⁷³.

В 1884 году произошли изменения в обмундировании и вооружении городской (за исключением столичной) и уездной полиции. Для классных чинов полиции – полицмейстера, помощника полицмейстера, полицейского пристава, его помощника или полицейского надзирателя, уездного исправника и его помощника – устанавливалась однообразная форма с небольшими изменениями в знаках различия.

Полицмейстеру полагался темно-зеленый кафтан русского покроя с прямыми бортами (борты закладываются левый на правый) и стоячим с закругленными углами воротником. По обшлагам и воротнику нашивался оранжевый кант, на воротнике – две петлицы из серебряного галуна. На кафтан пришивались погоны из серебряного галуна с оранжевыми просветами и серебряными звездочками по чинам (по образцу столичной полиции). Кафтан подпоясывался черным кушаком с оранжевым кантом по краям. Шаровары были серо-синего цвета с оранжевой выпушкой и заправлялись в сапоги. Сапоги общеармейского образца высотой до колен на двойной подошве изготавливались из черной «юфты». Разрешалось носить лакированные сапоги. Перчатки полагались замшевые белого цвета. Плащ шился из серого драпа и имел офицерский покрой. На воротнике нашивались два клапана из темно-зеленого сукна, окаймленные оранжевым кантом. Шинель из серого сукна кроилась по офицерскому образцу. Погоны на шинели и пальто были такими же, как и на кафтане. В качестве головного убора носилась шапка из черной мерлушки. На околыше шап-

ки размещалась посеребренная бляха с выштампованным гербом губернии, под короной которого крепилась кокарда общеармейского офицерского образца. Верх шапки изготавливался из темно-зеленого сукна. В летние месяцы разрешалось носить фуражки с козырьком общего офицерского образца из темно-зеленого сукна с оранжевыми выпушками по краям околыша и тульи. На околыше фуражки размещался герб губернии, причем корона герба с кокардой должны были сгибаться немного вперед по скосу борта фуражки.

Табельным оружием полицмейстера являлись шашка драгунского образца на передвижной серебряной перевязи и револьвер, который носился на поясе в кобуре из черной глянцевой кожи. Для защиты от дождя разрешалось носить капюшон из непромокаемой материи серого цвета.

Для **помощника полицмейстера** устанавливались те же предметы обмундирования и вооружения, только на воротнике кафтана нашивалась одна петлица вместо двух.



Начальники сысской полиции. Справа – Санкт-Петербурга – В.Г. Филиппов. Слева – Москвы – А.Ф. Кошко. Фотография около 1909 г.

Полицейский пристав носил все то же самое, но не имел петлиц на обшлагах кафтана.

Помощник пристава или полицейский надзиратель при одинаковом обмундировании не имел петлиц ни на воротнике, ни на обшлагах.

Такую же форму носил **уездный исправник**, но вместо серебряного прибора ему полагался золотой.

Для нижних чинов полиции – околоточных надзирателей, городских, конных стражников городских команд, полицейских урядников – вводилась аналогичная с классными чинами форма с некоторыми изменениями.

На кафтане **околоточного надзирателя** (в уезде – урядника) воротник и обшлага обшивались узким серебряным галуном. Погоны были из темно-зеленого сукна с оранжевым кантом и продольной нашивкой из серебряного галуна. В летнее время разрешалось вместо кафтана носить двубортные кителя из небеленого холста с погонами установленного образца. В экстренных случаях вместо кушака разрешалось носить кожаные пояса (ремни) с пистолетной кобурой. Перчатки кроме белых разрешалось носить и серые. В отличие от классных чинов полиции нижним чинам полагался шерстяной или полушерстяной галстук военного образца. Шашка драгунского образца с



Револьвер Лешоше. 50-60-е годы XIX в.



Револьвер Смит-Вессон укороченный. Конец XIX в.



Револьвер Смит-Вессон. 1872. Россия



Пистолет Маузер. 1895

черным кавалерийским темляком носилась через плечо на черной портупее с черным прибором. Револьвер носился на поясе в кобуре из черной глянцевої кожи, на оранжевом шнуре с трехцветной гайкой.

На шапке **городового** в отличие от предыдущих полицейских чинов под бляхой с гербом и кокардой крепилась металлическая лента с номером. Обшлага и воротник кафтана не имели петлиц и галуна, а обшивались оранжевой басонной тесьмой. Вместо погон общего образца присвоены плечевые жгуты из оранжевого шнура с тремя позолоченными гомбочками. Городовой, получающий высший оклад, имел три гомбочки, средний оклад – две, низший – одну. Шаровары серо-синего сукна были без выпушки. На воротнике кафтана городских – бывших чинов гвардии нашивалось по одной петлице гвардейского образца, а из гренадерских частей – из белого басона. Перчатки полагались только серого цвета. Городовые в отличие от предыдущих чинов носили шинель из темно-серого сукна солдатского образца с темно-зелеными петлицами с оранжевым кантом и плечевыми знаками, установленными для кафтана. Для защиты от дождя разрешалось носить капюшон из непромокаемой ткани черного цвета.

У **конных стражников** было аналогичное обмундирование и вооружение нижних чинов полиции, однако шаровары «в шаг» подшивались черной кожей, и шинель была кавалерийского образца.

Полицейские урядники носили такую же шапку и фуражку, как и околоточные надзиратели, только вместо серебряного прибора полагался золотой. На кафтане и плечевых знаках (погонах) также серебряный галун заменялся золотым.

14 мая 1886 года утверждено новое обмундирование для чинов **речной полиции**. Офицерам всех военно-морских специальностей во время службы присваивалась форма офицеров флота, но с некоторыми изменениями. Прежде всего, это коснулось шитья на рукавах и воротнике. Для **управляющего речной полицией** золотое шитье на воротнике располагалось в два ряда. Вер-

хний ряд – по образцу, присвоенному полицмейстерам Санкт-Петербурга, а в нижнем ряду вышивался якорь с канатом (как у офицеров флота). На обшлагах рукавов располагались два вышитых якоря. Вокруг обшлага обшивались шитьем образца верхнего ряда, но наполовину уже.

Для **помощника управляющего** устанавливалось такое же шитье, только обшивка обшлагов была по образцу приставов. Наплечными знаками офицеров речной полиции являлись эполеты и погоны флотского образца. Головным убором служила шапка, установленная для речной полиции. На всех предметах обмундирования нашивались золотые с двумя скрещенными якорями и городским гербом поверх якорей пуговицы.

Офицеры, прикомандированные к речной полиции, носили форму своих частей, но вместо головных уборов флотского образца надевали шапку речной полиции.

Мундир **городовых речной полиции** шился из темно-зеленого гвардейского сукна по образцу формы флотских экипажей. На воротнике, петлицах и по верхнему краю обшлагов темно-зеленого цвета делалась белая выпушка. У старших городовых, кроме того, по верхнему краю обшлагов нашивался унтер-офицерский галунный знак. В летнее время мундир заменялся кителем такого же покроя. Темно-зеленые шаровары носились поверх сапог. Пальто шилось по образцу городской наружной полиции, но на воротнике полагались черные петлицы с белой выпушкой. На мундирах и пальто имелись черные погоны с белой выпушкой образца, установленного для чинов наружной полиции. Вместо «гоббочки», которая была у наружной полиции, нижняя часть погона обшивалась поперек узким галуном. Для старших городовых вводилась фельдфебельская нашивка из золотого галуна. На пальто и мундирах пришивались медные пуговицы офицерского образца. Шапка была такая же, как и у других чинов речной полиции. Пояс полагался из лакированной кожи и застегивался он на вороненую бляху. На левой стороне мундира носилась медная бляха с номером городского и якорем поверх него. По нижнему краю имелась надпись: «Санкт-Петербургской речной полиции».

При ненастной погоде городовые надевали непромокаемые плащи образца, установленного для наружной полиции, и высокие сапоги.

В 1892 году всем полицейским, имевшими в армии унтер-офицерское звание, разрешалось носить поперечные погоны с нашивками в соответствии с армейскими званиями.



Околоточный надзиратель.
Почтовая открытка «Типы России»



*Высочайше утверждено
14 января 1876 г.*

к № 55477

РИСУНОК

*форменной фуражки для гражданских чинов
(в данном случае с цветом околыша для чинов МВД)*





*Высочайше утверждено
13 сентября 1870 г.*

к № 48720

РИСУНОК

*галунов, басона и шнура для шапок гусарских полков,
гвардии и армии (в дальнейшем введены для полиции)*

A

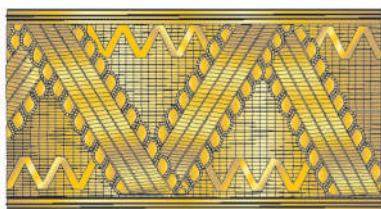

Б

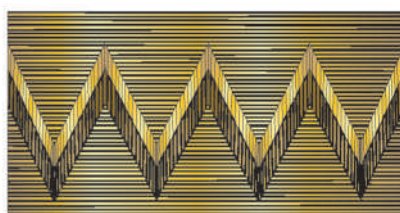

В



Г

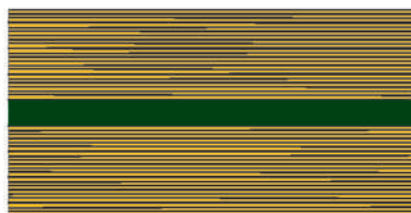

- A. Генеральский галун (ширина – 5/8 вершка).*
Б. Штаб-офицерский галун (ширина – 5/8 вершка).
В. Обер-офицерский галун (ширина – 5/8 вершка)
со средней полоской по цвету шапки из шелка (ширина – 1/16 вершка).
Г. Желтый гарусный басон для нижних чинов гвардии (ширина – 5/8 вершка)
со средней полосой по цвету шапки из шелка (ширина – 1/16 вершка).





*Высочайше утверждено
30 апреля 1881 г.*

к № 119

РИСУНОК

*формы одежды полиции Санкт-Петербурга
обр. 1881 г., Москвы с 1882 г. и Варшавы с 1884 г.*

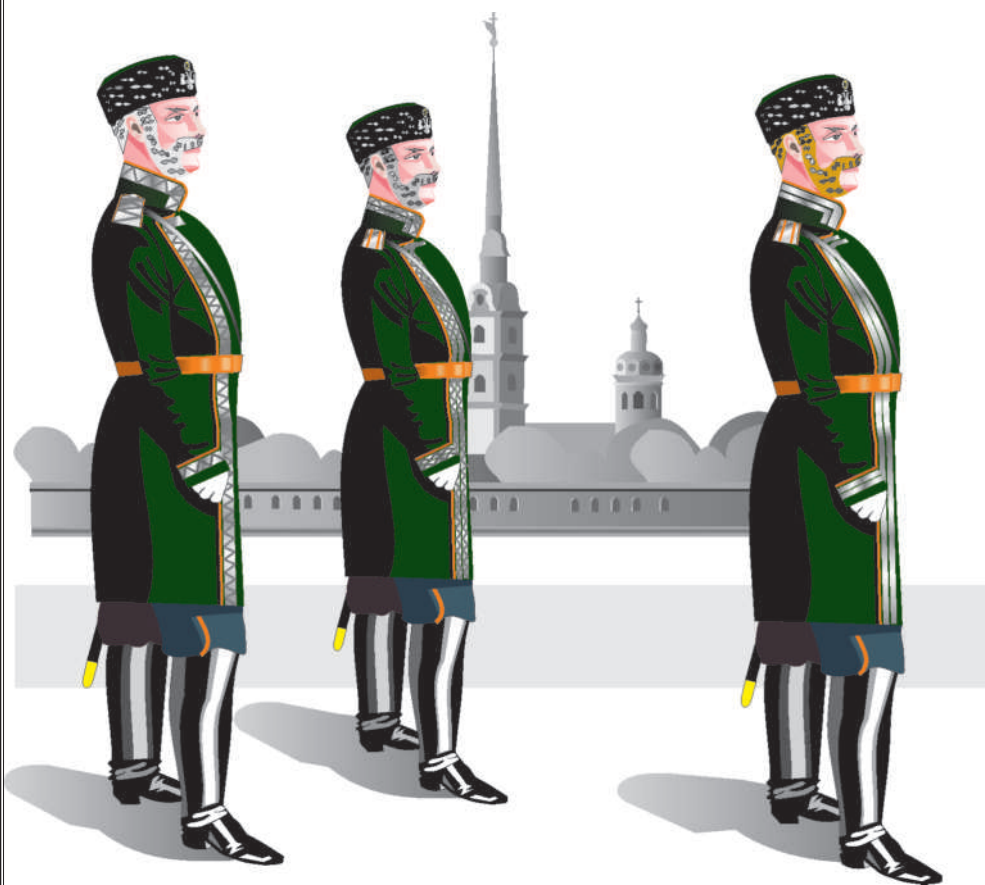

1. Градоначальник.
2. Помощник градоначальника.
3. Полицейстер.





*Высочайше утверждено
30 апреля 1881 г.*

к № 119

РИСУНОК

*формы одежды полиции Санкт-Петербурга
обр. 1881 г., Москвы с 1882 г. и Варшавы с 1884 г.*

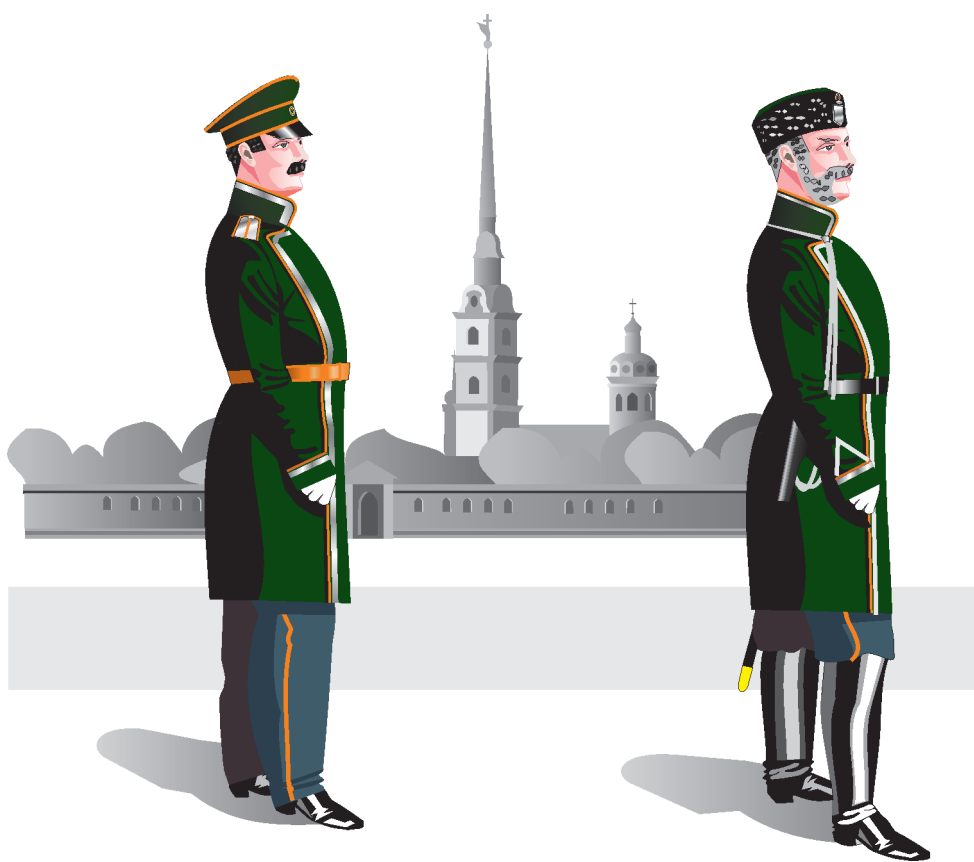

- 1. Полицейский пристав.*
- 2. Околоточный надзиратель.*





*Высочайше утверждено
30 апреля 1881 г.*

к № 119

РИСУНОК

*формы одежды полиции Санкт-Петербурга
обр. 1881 г., Москвы с 1882 г. и Варшавы с 1884 г.*



- 1. Городовой.*
- 2. Классный чин полиции в офицерском плаще.*



РИСУНОК

*шапок для генералов, штаб- и обер-офицеров,
а также для нижних чинов полиции обр. 1881-1887 гг.*



1. Шапка генералов, штаб- и обер-офицеров, классных чинов Санкт-Петербургской полиции обр. 1881 г.
2. Шапка околоточных надзирателей Санкт-Петербургской полиции обр. 1881 г.
3. Шапка городских Санкт-Петербургской полиции обр. 1881 г.
4. Шапка генералов, штаб- и обер-офицеров, классных чинов городской полиции за исключением столичной и уездной с 1884 г.
(в данном случае – с гербом Ставропольской губернии).

РИСУНОК

*шапок для генералов, штаб- и обер-офицеров,
а также для нижних чинов полиции обр. 1881-1887 гг.*

1



2



3



4



1. Шапка городовых городской полиции за исключением столичной и уездной с 1884 г. (в данном случае – с гербом Ставропольской губернии).
2. Шапка классных чинов городской полиции Туркестанского края с 1884 г.
3. Шапка обер-полицеймейстера, помощника обер-полицеймейстера и полицеймейстера Санкт-Петербурга с 1882 года, начальника Ташкента с 1887 г.
4. Папаха для чинов полиции с



*Высочайше утверждено
26 октября 1882 г.*

к № 1143

РИСУНОК

*шапок для драгунских армейских полков
и конно-полицейской стражи обр. 1882 г.*

1



2



- 1. Шапка-драгунка офицерская.*
- 2. Обратная сторона шапки-драгунки.*





*Высочайше утверждено
3 декабря 1882 г.*

к № 1226

РИСУНОК

*формы одежды офицеров и классных чинов
полиции Санкт-Петербурга обр. 1882 г.*



- 1. Околоточный надзиратель.*
- 2. Околоточный надзиратель в офицерском пальто.*





*Высочайше утверждено
3 декабря 1882 г.*

к № 1226

РИСУНОК

*формы одежды офицеров и классов чинов
полицей Санкт-Петербурга обр. 1882 г.*

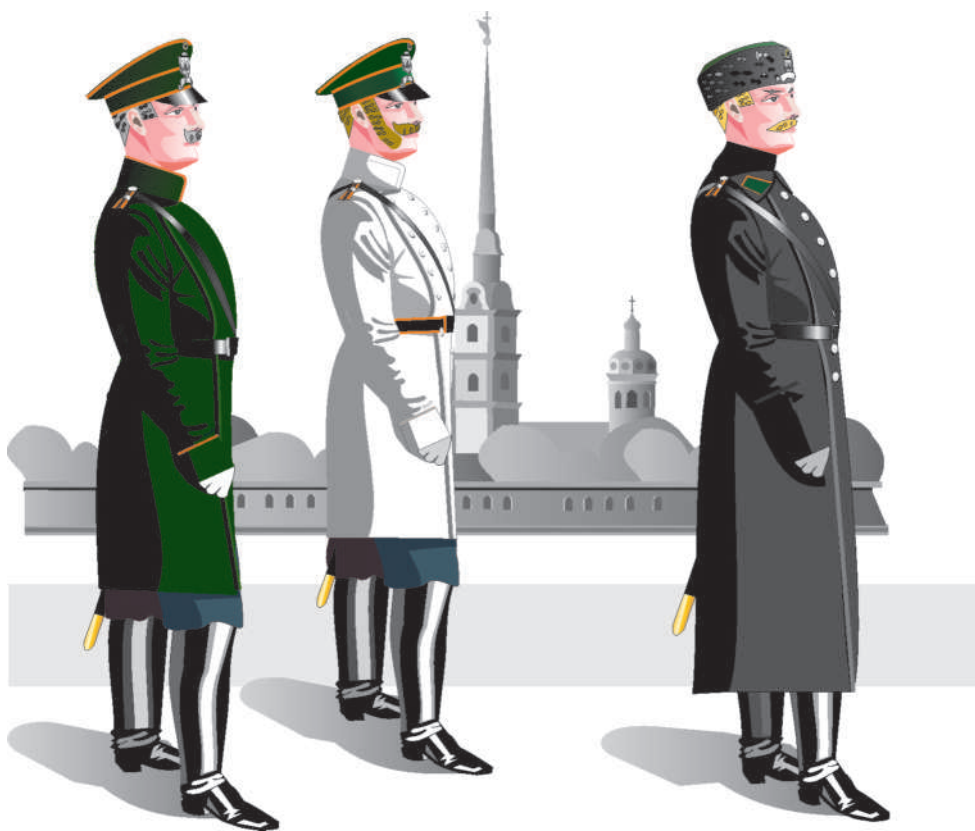

- 1. Городовой.*
- 2. Городовой в небеленом летнем кителе.*
- 3. Городовой в солдатской шинели.*





*Высочайше утверждено
3 декабря 1882 г.*

к № 1226

РИСУНОК

*формы одежды офицеров и классных чинов
полиции Санкт-Петербурга обр. 1882 г.*

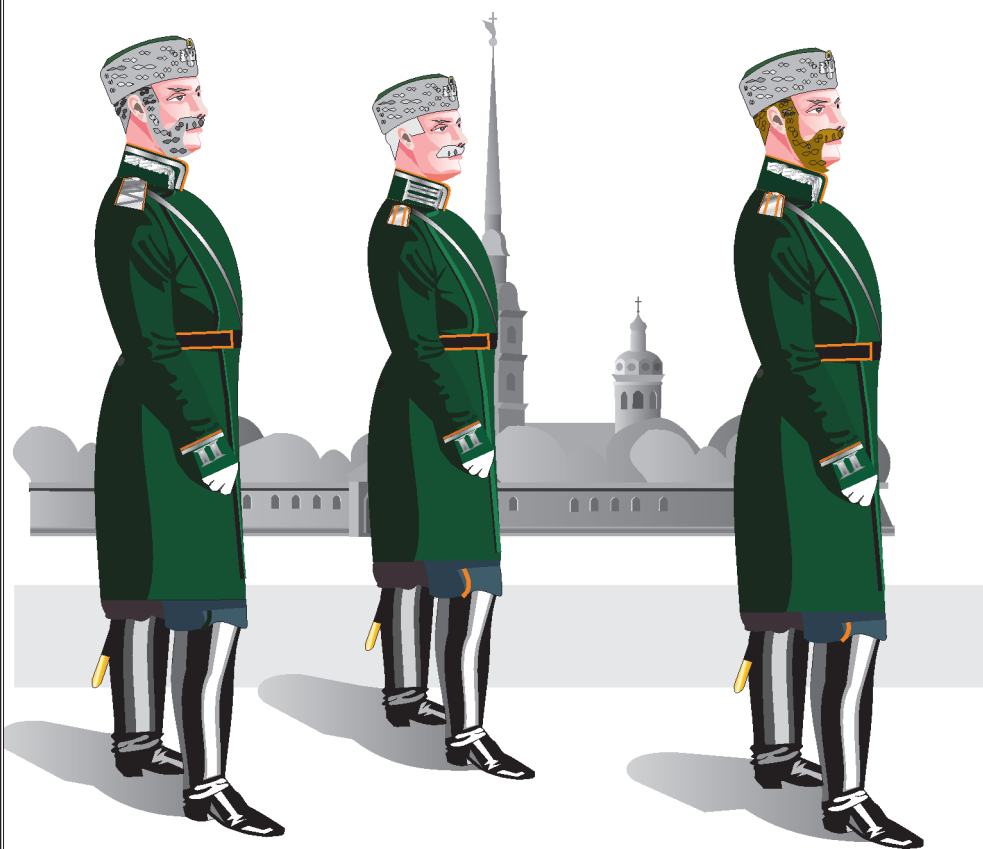

- 1. Обер-полицейстер.*
- 2. Помощник обер-полицейстера.*
- 3. Полицейстер (полицейский пристав).*





*Высочайше утверждено
3 декабря 1882 г.*

к № 1226

РИСУНОК

*формы одежды офицеров и классных чинов
полиции Санкт-Петербурга обр. 1882 г.*



- 1. Классный чин полиции.*
- 2. Классный чин полиции в офицерской шинели.*





*Высочайше утверждено
3 декабря 1882 г.*

к № 1226

РИСУНОК

*формы одежды офицеров и классных чинов
полиции Санкт-Петербурга обр. 1882 г.*

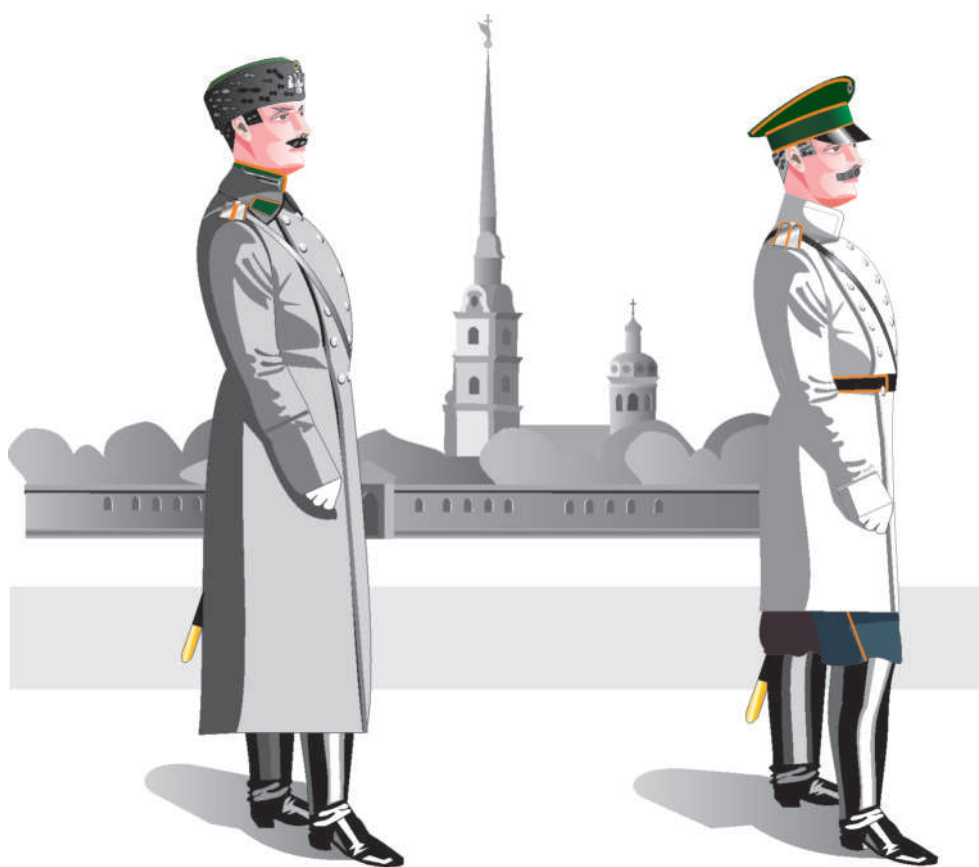

- 1. Офицер или классный чин полиции в офицерском пальто.*
- 2. Классный чин полиции в летнем кителе.*





*Высочайше утверждено
15 марта 1884 г.*

к № 2097

РИСУНОК

*формы одежды городской полиции,
за исключением столичной и уездной полиции обр. 1884 г.*

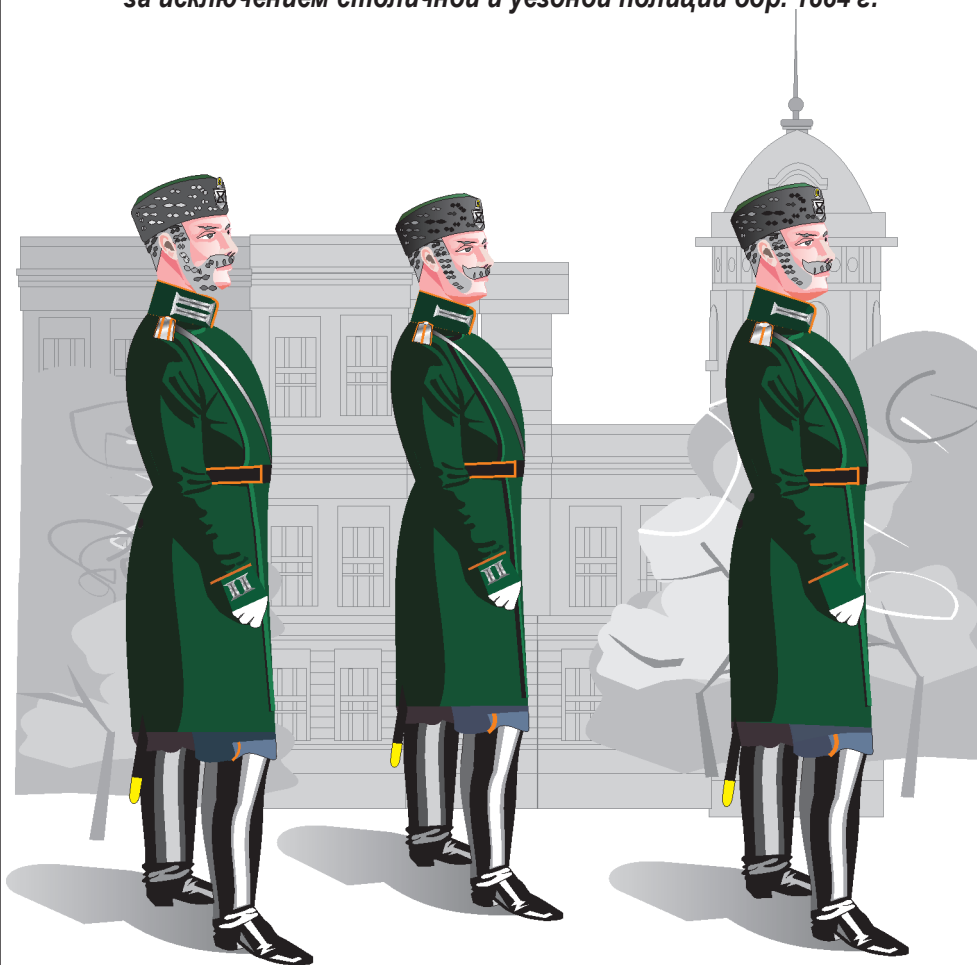

1. *Полицеймейстер.*
2. *Помощник полицеймейстера.*
3. *Полицейский пристав.*





*Высочайше утверждено
15 марта 1884 г.*

к № 2097

РИСУНОК

*формы одежды городской полиции,
за исключением столичной и уездной полиции обр. 1884 г.*



- 1. Околоточный надзиратель.*
- 2. Городовой, служивший в гренадерах.*
- 3. Городовой в летнем кителе.*





*Высочайше утверждено
15 марта 1884 г.*

к № 2097

РИСУНОК

*формы одежды полиции,
за исключением столичной полиции обр. 1884 г.*



- 1. Полицейский урядник.*
- 2. Конный стражник уездной команды, служивший в гвардии.*
- 3. Конный стражник городской команды.*





*Высочайше утверждено
15 марта 1884 г.*

к № 2097

РИСУНОК

*формы чинов городской полиции,
за исключением столичной и уездной обр. 1884 г.*



- 1. Полицеймейстер в офицерской шинели с меховым воротником.*
- 2. Классный чин городской полиции в офицерском пальто.*





*Высочайше утверждено
15 марта 1884 г.*

к № 2097

РИСУНОК

*формы чинов городской полиции,
за исключением столичной и уездной обр. 1884 г.*



- 1. Офицер или классный чин уездной полиции в офицерском пальто.*
- 2. Городовой городской полиции в солдатской шинели и баишыке.*





*Высочайше утверждено
31 января 1885 г.*

к № 2714

РИСУНОК

*формы одежды земской стражи в губерниях
Царства Польского обр. 1885 г.*



- 1. Уездный начальник.*
- 2. Классный чин земской стражи в офицерской шинели.*





*Высочайше утверждено
31 января 1885 г.*

к № 2714

РИСУНОК

*формы одежды земской стражи в губерниях
Царства Польского обр. 1885 г.*

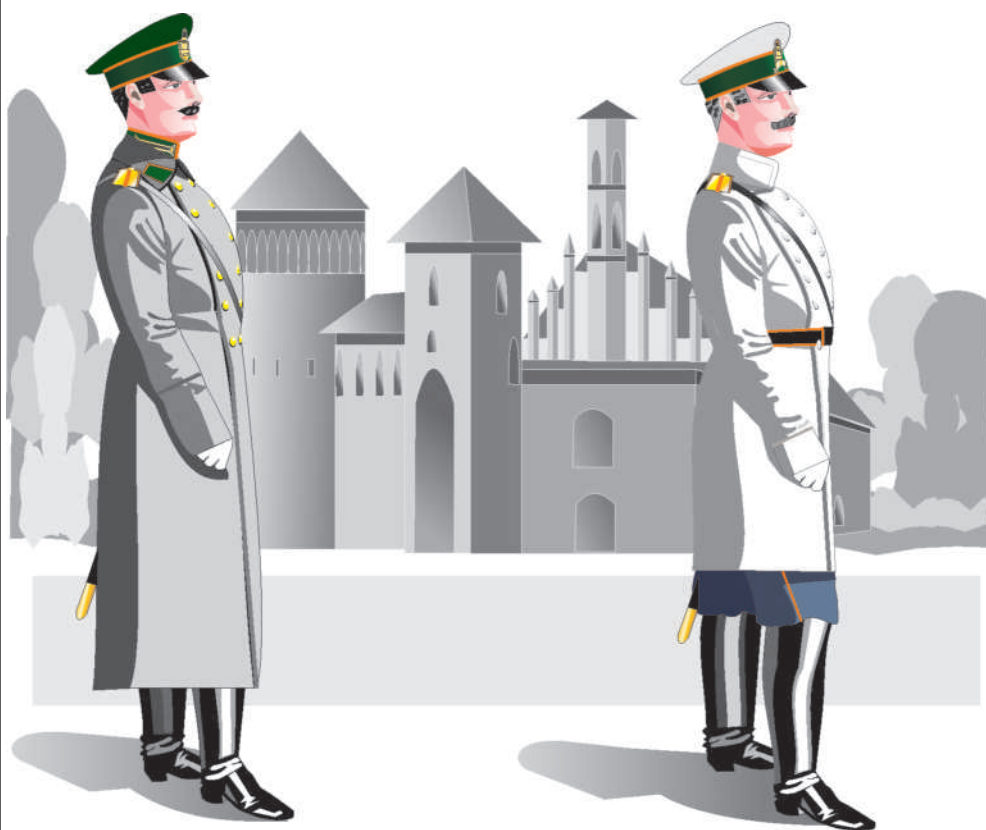

- 1. Офицер или классный чин в офицерском пальто.*
- 2. Офицер или классный чин в летнем кителе.*





*Высочайше утверждено
31 января 1885 г.*

к № 2714

РИСУНОК

*формы одежды земской стражи в губерниях
Царства Польского обр. 1885 г.*

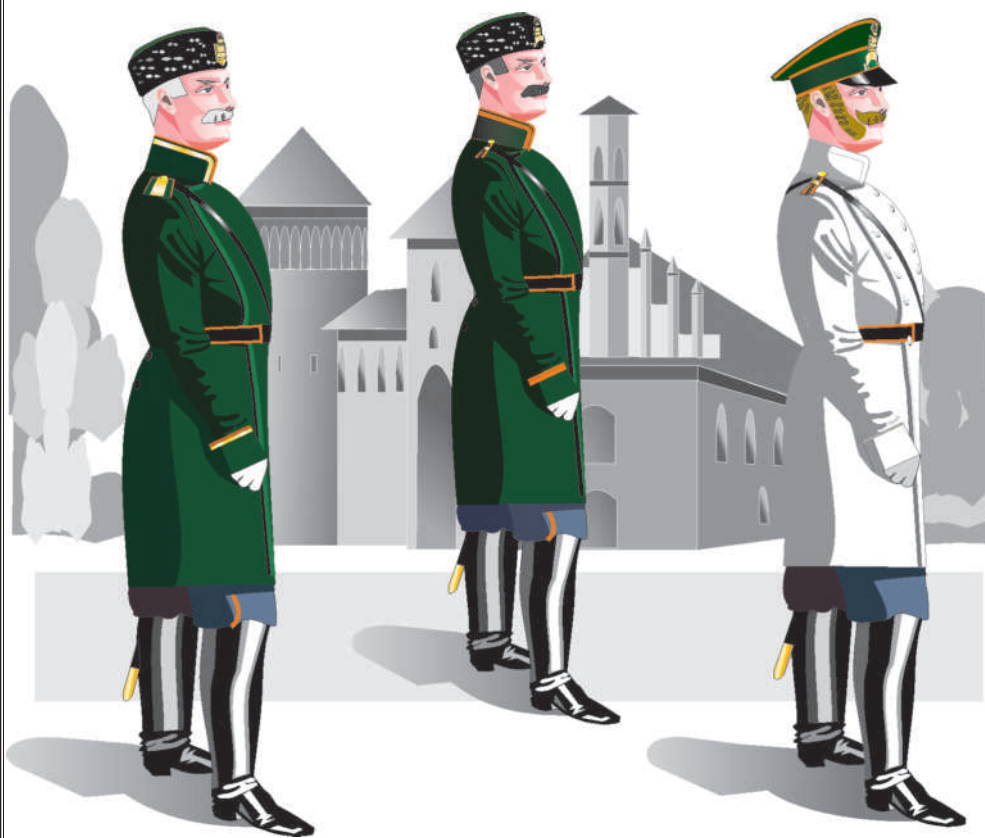

- 1. Старший стражник.*
- 2. Младший стражник.*
- 3. Младший стражник в летнем кителе.*





*Высочайше утверждено
16 октября 1889 г.*

к № 6309

РИСУНОК

формы речной полиции Санкт-Петербурга обр. 1886 г.



- 1. Управляющий речной полицией.*
- 2. Помощник управляющего речной полицией.*
- 3. Обер-офицер.*





*Высочайше утверждено
14 мая 1886 г.*

к № 3695

РИСУНОК

формы речной полиции Санкт-Петербурга обр. 1886 г.

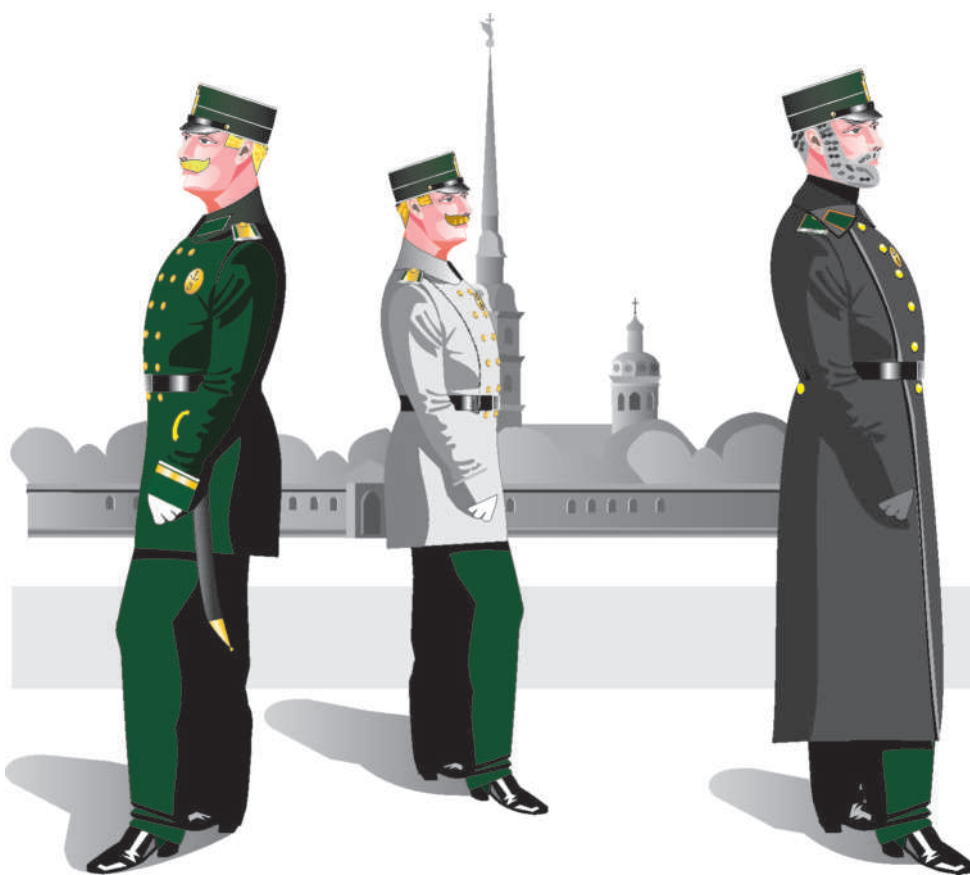

- 1. Старший городской*
- 2. Старший городской в летнем кителе со свистком*
- 3. Городской в шинели*





*Высочайше утверждено
14 мая 1886 г.*

к № 3695

РИСУНОК

*Рисунок шитья на воротнике и обшлагах
для офицеров Санкт-Петербургской речной полиции*



- 1. Воротник и обшлага начальника речной полиции Санкт-Петербурга.*
- 2. Воротник и обшлага помощника начальника речной полиции Санкт-Петербурга.*





Высочайше утверждено в 1887 г.

к № 4368

Высочайше утверждено 10 февраля 1890 г.

к № 6585

РИСУНОК

*формы одежды полиции
Туркестанского края обр. 1887 г., Кубанской и Терской областей
и Черноморского округа с 1890 г.*

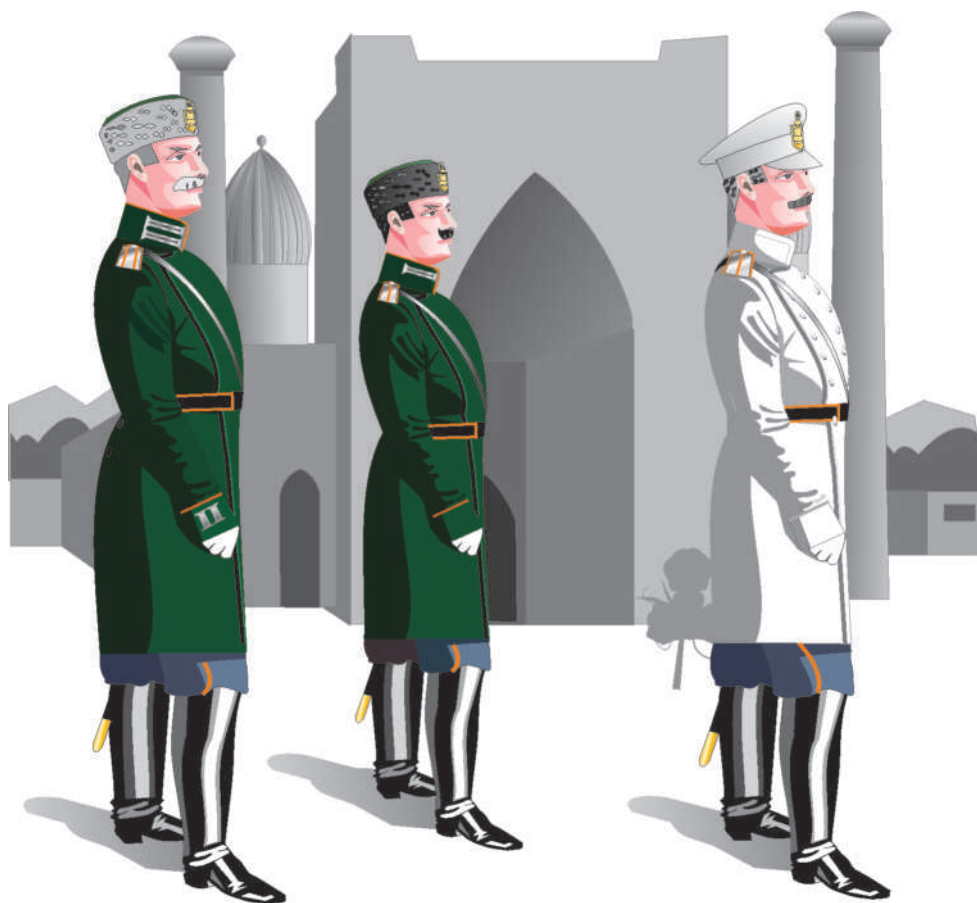

- 1. Начальник г. Ташкента, полицмейстер.*
- 2. Полицейский пристав.*
- 3. Классный чин полиции в летнем кителе.*





*Высочайше утверждено
в 1888 г.*

к № 4989

РИСУНОК

формы полицейского урядника обр. 1888 г.





*Высочайше утверждено
16 октября 1889 г.*

к № 6309

РИСУНОК

флага одесских портовых судов и портовой полиции

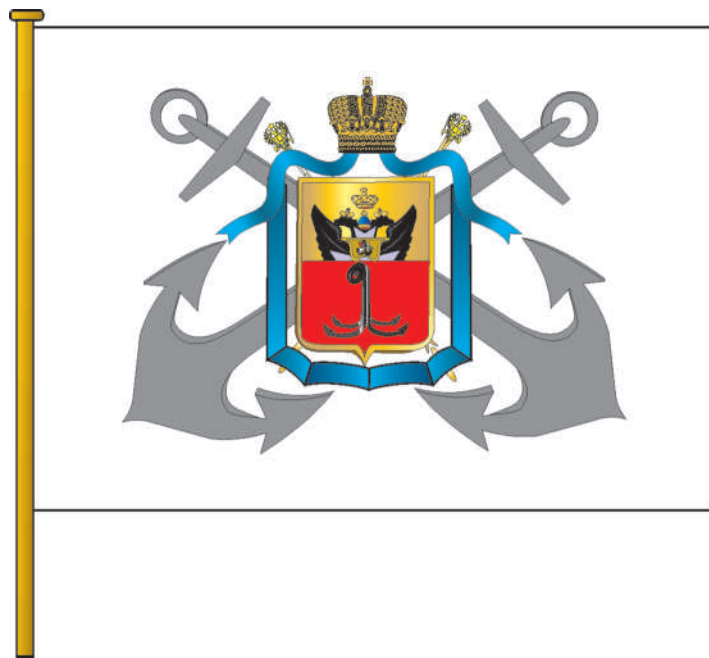



*Высочайше утверждено
10 февраля 1890 г.*

к № 6585

РИСУНОК

металлической бляхи на шапки военных и гражданских чинов, занимающих полицейские должности

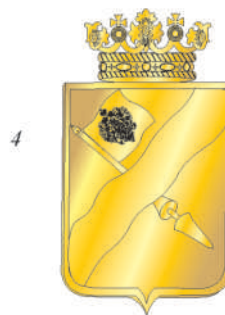

1. Бляха на головной убор полицейских чинов областных городов в Кубанской области.
2. Бляха на головной убор полицейских чинов уездных городов в Кубанской области.
3. Бляха на головной убор полицейских чинов уездных городов в Терской области.
4. Бляха на головной убор полицейских чинов областных городов в Терской области.



РИСУНОК

*металлических блях на шапки военных и гражданских чинов,
занимающих полицейские должности*



- 1. Государственный герб. 2. Бляха с гербом Санкт-Петербурга.
3. Бляха с гербом Варшавы. 4. Бляха с гербом Туркестанского края
5. Бляха с гербом Войска Донского. 6. Бляха с гербом Ставропольского края.*

Цвет металла по прибору, присвоенному мундиру

ФОРМА, ОРУЖИЕ И СНАРЯЖЕНИЕ в конце XIX – начале XX века (1894-1917)

МИНИСТЕРСТВО ВНУТРЕННИХ ДЕЛ, ПОЛИЦЕЙСКИЕ ЧИНЫ И КОМАНДЫ

Евоцарением Николая II проявилась тенденция в приближении покроя и отдельных предметов обмундирования гражданских ведомств к форме военнослужащих. В начале XX века произошли следующие изменения в униформе гражданских чиновников: введен сюртук с бархатным воротником и фуражка с бархатным околышем (цвет околыша и кантов – по ведомству). Летом на фуражку надевался белый чехол. На околыше фуражки и воротнике сюртука устанавливался особый знак. В употребление введено укороченное пальто, как разновидность повседневной (рабочей) формы. На форменном платье стали носить поперечные и продольные плечевые знаки, то есть погоны. Вместо треугольной шляпы введена мерлушковая шапка.

Парадные полукафтаны сохранялись в соответствии с указом от 13 июля 1900 года только у чиновников первых шести разрядов Табели о рангах.

Министр внутренних дел и его товарищ (заместитель министра) имели однобортный полукафтан общегражданского покроя с одноразрядным шитьем и узором, установленным для министерства.

Гражданские чиновники Министерства внутренних дел до 7-го разряда носили двубортный полукафтан с 4-разрядным шитьем того же узора. Полукафтан общегражданского покроя дополнялся продольными погонами «из золотого генеральского шнура», а военного покроя – продольными же погонами из золотого галуна.

Чиновники с 7-го по 14-й разряд вместо полукафтанов имели двубортный сюртук с открытым воротом.

На сюртуках чинов с 9-го по 12-й разряды полагались поперечные погоны «из того же золотого галуна».

Сотрудники, не имевшие чинов, но занимавшие должности 8-го и выше классов, носили продольные наплечные знаки с узкой галунной полосой посередине.

В 1901 году началась подготовка очередной реформы ведомственной униформы. Предполагалось, что форма единого покроя будет отличаться ведомственным цветом. Продольные погоны планировалось использовать только в униформе должностных лиц, которым «приходится непосредственно распоряжаться и вообще исполнять обязанности службы среди малообразованных слоев населения». В первую очередь изменениям подверглась форма чиновников Министерства внутренних дел, на базе которой разрабатывались образцы для других ведомств, кроме Министерства императорского двора.

Новое положение о форме гражданских чиновников было утверждено 1 июля 1903 года, а ее ношение началось в 1904 году. Без особых изменений эта гражданская форменная одежда просуществовала до 1917 года.

Основным ее отличием от предыдущей формы стало упрощение и более четкое видимое различие по чинам. Полукафтаны разрядов с 1-го по 6-й сохраняли ведомственные цвета воротников и обшлагов, а также свой особый узор.

Парадный полукафтан, сюртук, мундирный фрак (вицмундир) и брюки к ним шились в основном из темно-зеленого или черного цвета. Тужурка (дорожное полупальто), китель и брюки к ним могли быть темно-зелеными, черными или серо-черными. В летнее время носили жилеты и брюки из отбеленного или небеленого полотна (рогожки) или из хлопчатобумажной ткани с диагонале-



Ночной сторож. Почтовая карточка России
«Типы России». Начало XX в.

вой выделкой – ластика. Кроме того, в 1904 году предусматривалось ввести белую летнюю тужурку, но вместо тужурки большое распространение получили сюртуки из небеленого холста с длинной юбки до колен. Для должностей всех классов темно-зеленые сюртук и жилет, с темно-зелеными брюками и треугольная шляпа составляли обыкновенную форму. Та же форма, но с фуражкой являлась будничной. При будничной форме сюртук застегивался на все шесть пуговиц. В дорожную форму (или второй вариант будничной) входила тужурка.

В комплект униформы входили рубаха со стоячим (стояче-отложным) крахмальным воротником и крахмальными манжетами. В рабочие дни надевался черный бантик (галстук-бабочка), а в праздничные – белый.

На воротниках сюртуков, тужурок и пальто (плащей) появились петлицы (клапаны) ведомственных цветов с эмблемами и обозначением рангов. Чины на петлицах обозначались просветами (как на погонах военных) и звездочками¹⁷⁴. Петлицы имелись на всех видах форменной одежды, кроме парадного полукафтана и мундирного фрака. Они носились также на внутренней стороне мехового воротника и накидки. На петлицах была эмблема министерства¹⁷⁵. Погоны в гражданских ведомствах были запрещены в марте 1910 года. В

июне 1912 года погоны вновь введены для глав министерств и ведомств. Помимо петлиц и погон, знаками различия служили рисунки шитья и размещение его на парадном мундире. Чиновникам первых трех классов предоставлялось право ношения цветных отворотов, подкладки на пальто (плаще), которые считались почетным внешним отличием. В Министерстве внутренних дел они были красного цвета. У чиновников центральных ведомств и губерний существовало различие в пуговицах. На пуговицах первых штамповался Государственный герб, а у губернских служащих были пуговицы, на которых в венке из лавровых листьев изображался герб губернии, над ним корона, а под ним – ленточка с названием губернии. Между разными департаментами и управлениями внутри министерств существовала разница в деталях фасона и расцветках формы.

Шинели, пальто, плащи чиновников всех ведомств шились из материалов черного или черно-серого цветов (маренго). В зимнее время разрешалось носить меховые воротники. На пальто использовался мех из черной мерлушки, а на «николаевских» шинелях с пелериной – бобровый.

Повседневными головными уборами служили в теплую погоду фуражки из темно-зеленого или черного сукна с красной выпушкой, а в зимнее время – шапки из черной мерлушки с суконным донцем в цвет верхней одежды. Из рогожки шили чехлы на фуражки для ношения в летнее время. Повседневным и парадным головным убором была треугольная шляпа. Чиновники до 4-го класса носили с парадным мундиром черную треуголку без украшений, а с 4-го класса – треуголку, расшитую галуном по цвету шитья мундира золотом или серебром.

Основными видами обуви были штиблеты, ботинки и сапоги. В основном носились черные штиблеты или ботинки на шнуровке. При тужурке, кителе и сюртуке в период командировок разрешалось носить только высокие сапоги.



Городовой Дворцовой полиции и Дворцовый гренадер. Фото начала XX в.

Парадной формой чиновников был однобортный полукафтан с девятью пуговицами и брюки. Брюки с одним лампасом по шву из галуна полагались служащим, начиная с 4-го класса.

Право ношения в составе парадной и праздничной формы одежды полукафтаны со шпагой гражданского образца и двугольной шляпой сохранялось лишь для лиц, занимавших должности не ниже 6-го класса. Этой категории служащих разрешалось носить мундирные фраки при особой и будничной форме одежды. Остальные чиновники могли надеть фрак, когда получали приглашения на торжественные мероприятия с участием членов императорского дома.

Другим видом праздничной формы для чиновников не ниже 6-го класса был мундирный фрак с черным или белым галстуком. На мундирном фраке отсутствовали украшения и знаки различия. При белом галстуке носили жилет белого цвета. На фрак надевались только орденские звезды и шейные кресты¹⁷⁶.

Чиновники от 7-го класса и ниже в качестве парадной, праздничной и особой формы носили темно-зеленый двубортный, застегнутый на четыре пуговицы из шести, сюртук с отложным черным бархатным воротником, образца, установленного для гражданских чиновников Военного ведомства в 1885 году. В комплект также входили: темно-зеленые брюки без галуна и цветного канта, белый жилет, треугольная шляпа и шпага гражданского образца.

На торжественные приемы, представление высшему руководству, получение наград (нового назначения) отъезд в командировку или в отпуск, а также при возвращении из них чиновники обязывались надевать праздничную форму. Для руководителей, имеющих звание действительного статского советника и до действительного тайного советника, в Министерстве внутренних дел вводилась парадная специальная форма.

При парадной форме надевались все ордена, орденская лента (старшего из имеющихся орденов), шпага и белые перчатки. Чиновники 4-5-го классов надевали к праздничному мундиру белые галстуки и жилеты.

У чиновников ниже 4-го класса парадная форма состояла из открытого сюртука, застегнутого на четыре пуговицы, жилета, брюк, галстука-бантика, крахмальных воротничка и манжет, фуражки или двуголки и шпаги.



Дворник.
Почтовая карточка России
«Типы России». Начало XX в.

Градоначальники при обыкновенной форме одежды носили генеральские вицмундиры, а при парадной форме надевали общегенеральский, вышитый особым рисунком полукафтан. У **градоначальников**, служивших в военном ведомстве, на мерлушковой шапке крепился двуглавый орел, а у гвардейцев – Андреевская звезда. Градоначальники, числящиеся в составе императорской свиты, отличались от обычных генералов покроем мундира и головным убором. Они носили приталенные мундиры с отрезной по поясу и собранной сзади в 14 складок юбкой, воротниками с серебряным шитьем и обшлагами с клапанами. По воротнику, борту и обшлагам имелась белая выпушка. Головным убором служила белая мерлушковая шапка с красным верхом. Знаком различия чинов императорской свиты, был аксельбант, который носили на парадной, обыкновенной форме и на сюртуке¹⁷⁷.

Полицейстеры, перешедшие в полицию из войск, носили полицейскую форму. Полицейстер в чине генерал-майора или действительного статского советника, носил круглую каракулеву белую с красным донышком шапку, а если был полковником или статским советником, то черную с зеленым донышком. На шапке крепился серебряный государственный герб, а над ним офицерская или чиновничья кокарда. Фуражки были темно-зеленые, с красными кантами и черным лакированным козырьком, подбородочного ремешка не полагалось.



Охрана полицейскими силами входа в Летний сад. Фото начала XX в.



Верхней одеждой служила светло-серая шинель общеармейского покроя. Полицейские от генерал-майора и выше носили генеральскую шинель с красными кантами по борту, воротнику, обшлагам и с такими же красными отворотами из приборного сукна. Зимой шинель могла быть на стеганой теплой подкладке; у офицеров – серого цвета, у генералов – красного. К теплой шинели разрешалось приторачивать черный каракулевый воротник. Генералы полиции носили иногда шинели с пелеринами и воротниками, так называемые «николаевские».

Повседневной формой офицерского и генеральского составов полиции служил темно-зеленый сюртук общеармейского образца с воротником того же цвета и красными кантами по борту, воротничку, обшлагам и задним клапанам. К сюртуку полагался стоячий крахмальным воротничок и круглые манжеты. Повседневной формой также считался китель общеармейского образца с прямыми обшлагами, как у пехоты. По борту кителя, обшлагам и клапанам карманов шли красные канты.

Полицейские офицеры имели штаны трех типов: шаровары, суженки и брюки навыпуск. Шаровары и суженки носились с сапогами, а брюки со штиблетами. Китель и сюртук можно было носить на выбор – с сапогами или со штиблетами, а парадный мундир – только с шароварами и сапогами. Сапоги носили со шпорами, а штиблеты – не всегда¹⁷⁸.

Парадный мундир офицеров и генералов оставался неизменным с 1884 до 1917 года, а крой армейского парадного мундира изменился после русско-японской войны.

Полицейский парадный офицерский мундир был такого же цвета, как и сюртук, с одноцветным воротником, но без пуговиц и застегивался на правую сторону на крючки. На воротничке, бортах и обшлагах имелись красные канты. По длине он был почти такой, как сюртук; сзади от талии книзу шли заглаженные складки.

Воротник и обшлага генеральских мундиров украшало сложное серебряное шитье. На офицерских мундирах шитье было только спереди воротника, на обшлагах – «столбики», но не военного образца, а повторяющие рисунок шитья на воротнике. Парадный мундир носили как с серебряными, на красном подбое с красными кантами и просветами погонами, так и с эполетами. У полицейских, имеющих военный чин, эполеты были общеармейского образца сплошь серебряные, с золотыми звездочками, у гражданских чинов серебряными были только звездочки, а поле эполет – суконным, в цвет мундира, с белым никелированным ободком по широкому концу эполет.

Поясом в торжественных случаях служил серебряный кушак, а в повседневной деятельности – черный кожаный ремень.

Парадный мундир надевался обязательно с поясом (кушаком); у военных чинов он был серебряным, у гражданских – суконным, в цвет мундира, с красными кантами по краям и по перехвату (пряжке).

Полицейские генералы имели шашку пехотного образца на серебряной перевязи. С сюртуком и белым кителем разрешалось носить шпагу. На шашке полицейских военных чинов были темляки пехотного образца с кистью бочонком. Ленточка



Полицейский мастер Красноярска.
Фото начала XX в.



Городовой в зимней форме обр. 1884 г.
Раскрашенная почтовая карточка начала XX в.



Городовой в летней форме обр. 1884 г.
Раскрашенная почтовая карточка начала XX в.

темляка была черной, с серебряной двойной строчкой по краям. Гражданские чиновники носили серебряные темляки с «открытой» кистью на серебряном же круглом шнуре вместо ленточки.

Револьвер в черной лакированной кобуре офицеры носили обычно только при кителе или поверх шинели. Револьверный шнур был общеармейского офицерского образца.

Летом **полицейские офицеры** носили на тулье фуражки белый чехол и надевали белый хлопчатобумажный двубортный китель без кантов, образца, отмененного в военном ведомстве после русско-японской войны.

Кроме шинели, офицерам полагались также серые накидки-пелерины с капюшоном общеофицерского кроя и цвета. На накидке были петлицы и погоны. Петлицы темно-зеленого цвета, с красным кантом; такие же петлицы и на шинелях. Пуговицы серебряные с двуглавым орлом. Офицеры и генералы носили белые замшевые перчатки.

В 1915 году отдельные полицейские офицеры, подражая армейским, начали носить френчи и фуражки защитного цвета¹⁷⁹.

В **городской полиции** гражданские чиновники надевали форму Министерства внутренних дел, а приставы и полицейские офицеры (помощники приставов) носили полицейскую форму образца 1884 года. Если околоточный надзиратель имел офицерский чин, то он носил офицерскую форму.

У **околоточных надзирателей** был черный двубортный полукафтан на крючках. По вороту, борту и обшлагам шли красные выпушки (канты). Кроме того, по вороту и обшлагам нашивался серебряный «кованый» галун. Поверх мундира они носили пояс из черного сукна с красными кантами по длине и по перехвату (пряжке). Узкие погоны черного цвета обшивались красным кантом и

серебряным галуном по бокам и посередине. За выслугу лет в полиции на погоны помещались нашивки, как у унтер-офицеров поперек погона ближе к пуговице. Парадный мундир околоточного был того же цвета и кроя, но на обшлагах – столбики из серебряного галуна. Вместе с шинелью надевали черные лаковые кожаные пояса с никелированной пряжкой с одним зубцом. Шинель была офицерского кроя и цвета, а зимой к ней приторачивался черный каракулевый воротник. Летней формой служил белый хлопчатобумажный мундир из ластика того же кроя, что и суконный, но без галунов и кантов. Вместо шинели носили пальто из серой прорезиненной ткани того же кроя, что и шинель¹⁸⁰.

Околоточные носили черные шаровары с красным кантом, сапоги на твердом футере, с лаковыми голенищами. В непогоду на улице имели право надевать галоши. Задники галош имели специальные прорезы для шпор, окованные медными пластинками.

Зимой околоточные носили черную каракулевую шапку, верблюжьи светло-коричневые, с серебряным галуном, башлыки армейского образца и черные суконные наушники. По обводу доньша шапки и крест-накрест выпускались красные канты. На шапке крепился серебряный герб города, а над гербом – кокарда. Околоточный носил такую же фуражку, как и полицейские офицеры. На околыше по центру размещался Государственный герб, а на тулье – кокарда. Летом на фуражку натягивали белый чехол.

Околоточные вооружались офицерскими шашками пехотного образца с офицерским темляком на черной ленточке, носившимися на серебряной перевязи, а также револьвером «Смит и Вессон» или наганом. Черная лакированная кобура с пистолетом крепилась к поясу. Револьвер удерживался шейным серебряным шнуром. На металлической цепочке с правой стороны поверх мундира висел табельный свисток.

Нижние чины городской полиции – городовые – комплектовались из отслуживших срочную и сверхсрочную службу солдат и унтер-офицеров. Мундир, шаровары, кушак черного цвета были такими же, как и околоточного. Летом городовые носили подобный мундир, но из коломянки. Кроме того, им разрешалось носить гимнастерки солдатского образца, без карманов и манжет, с застежкой на левую сторону на четыре пуговицы. Шили гимнастерки из коломянки либо из хлопчатобумажной ткани светло-горчичного цвета. К гимнастеркам и шинелям полагались черные кожаные пояса с металлической пряжкой и одним зубцом. Погонами служили прямоугольные «карточки» из черного сукна, обшитые красным кантом, к которым прикреплялись знаки различия в виде поперечных полос из желтой шерстяной тесьмы с двумя красными прострочками по краям. Этих полос могло быть от одной до трёх. Поверх «карточки» к воротнику шел красный плетёный шерстяной шнур, крепившийся на пуговицу. На шнуре крепили латунные кольца – «гомбочки».

Головным убором служила чёрная круглая мерлушковая шапка с чёрным суконным донцем, красными кантами крест-накрест и по окружности, а также чёрная фуражка с красными кантами, с чёрным лаковым козырьком, без подбородочного ремешка. Летом на тулью надевался светлый



Городовой в форме начала 1850-х гг.
Фото конца XIX в.



Градоначальник Петербурга
генерал-лейтенант Н.В. Клейгельс.
Фото К. Буллы. 1902



Полицейстер В.Я. Яковлев.
Фото начала XX в.

коломянковый чехол. На тулье фуражки и на меховой шапке городских крепились никелированная ленточка с острыми концами. На ленточке пробивался личный номер владельца, а над ленточкой – герб города.

Шинель городского шилась из армейского сукна с застёжкой на крючках. На чёрных петлицах с красным кантом, пришивалась металлическая пуговица с двуглавым орлом. В больших городах городские носили белые нитяные перчатки. В дождливую погоду разрешалось надевать чёрные клеёнчатые накидки с капюшоном.

Обувью служили юфтевые сапоги пехотного образца.

На вооружении городских состоял револьвер системы «Смит и Вессон» или наган, носившийся в чёрной кобуре, укрепленной на поясе. До первой Мировой войны кобурю носили слева, а перед Октябрьской революцией – справа. Револьвер крепился на красный шерстяной шнур с медным перехватом у шеи. Кроме того, имелась шашка пехотного образца, прозванная «селёдкой», с кожаным темляком солдатского образца. Носили шашку с левой стороны на чёрной ременной перевязи. По борту шинели или мундира на металлической цепочке висел роговой свисток. На поясе городского была кожаная полевая сумка-планшет, застёгивающаяся на пряжку.

Городовым Санкт-Петербурга и Москвы в связи с увеличением движения транспорта, стали выдавать короткие деревянные палки белого цвета с коричневыми ручками. Этими жезлами регулировались транспортные и людские потоки. Жезлы в чёрном кожаном футляре закреплялись слева на пояском ремне перед шашкой. В губернских и уездных городах городские по форме отличались от столичных, но пуговицы, значки на головных уборах и бляхи были желтого цвета¹⁸¹.

Кроме городских, несущих службу на укрепленном посту, был создан **полицейский резерв**, подчинявшийся градоначальнику или полицмейстеру. Городские полицейского резерва, носили такую же форму, как обычные городские, но без нагрудных блях.

Существовали также подразделения конно-полицейской стражи, несшие службу в Санкт-Петербурге, Москве и центрах губерний. Форма конно-полицейской стражи чёрного цвета, пого-

ны, петлицы, значки на фуражках и шапках не отличались от общеполицейских. Однако крой мундиров с шестью пуговицами сзади, вооружение, зимние шапки и сапоги со шпорами был драгунского образца.

Офицеры конно-полицейской стражи носил шинели, кителя общеполцейского образца, но канты и шитьё полицейские. Серо-синие брюки с красным кантом были кавалерийского типа. Парадный мундир был двубортным, также общеполцейского образца, с застёжкой на пуговицу.

Зимние шапки из чёрного каракуля, так называемые «драгунки», спереди имели клиновидный вырез, в который вставлялась кокарда, а при парадах и торжествах еще и чёрный султан из конского волоса. Донце шапки изготавливалось из сукна чёрного цвета и обшивалось узким серебряным галуном крест-накрест и по обводу. Галун сзади заканчивался петлёй. Фуражки полагались с подбородочным ремнём.

На вооружении были кавалерийские шашки более изогнутые, чем пехотные, с кавалерийским темляком, оканчивающимся кистью. Револьверы, револьверные шнуры и пояса были такими же, как у полицейских офицеров.

Конные городовые (рядовой и унтер-офицерский состав) носили такие же фуражки, как обычные городовые, но с подбородочными ремнями. Мерлушковые шапки – «драгунки» были на донце с красным кантом вместо галуна.

Рядовые конной полиции вооружались драгунскими шашками с гнездами для штыка на ножнах. Револьвер в черной кобуре на поясе, носился рукояткой вперед. К револьверу крепился красный шерстяной шнур, закреплявшийся петлей на воротнике мундира или шинели. Драгунские винтовки носились за спиной, перекинув ремень через левое плечо¹⁸².

5 мая 1903 года принято решение о создании **полицейской стражи**¹⁸³. Стражники являлись представителями конной полиции и комплектовались из отслуживших действительную военную службу в артиллерии или кавалерии жителей. В свободное от службы они занимались сельским хозяйством, в связи с этим своими манерами и внешним видом походили на крестьянами, носили такие же длинные волосы и бороды¹⁸⁴.

В летний период стражники одевали светлую коломянковую гимнастерку без карманов или длинные двубортные белые кители с затяжным кожаным ремнем, серовато-голубые кавалерийские штаны-суженки и высокие юфтевые сапоги со шпорами. Погоны изготавливались из витого оранжевого шнура, как у городовых, но без «карточек» у рукава. Пуговицы на форме были гладкие без рисунков. Темно-зеленые фуражки имели оранжевый кант по тулье и околышу. На околыше крепился значок с изображением герба губернии, а на тулье – солдатская кокарда.

Зимней формой служили суконные гимнастерки или двубортные мундиры темно-зеленого цвета того же кроя, что у конно-полицейской стражи, но с оранжевыми кантами и серые солдатские шинели. В сильные морозы стражники носили черные длинношерстные папахи, башлыки и полубухи.



Городовой в зимней форме.
Фото начала XX в.

На вооружении стражников были шашки, как у городских, и наган в черной кобуре. Револьверный шнур был того же цвета, что и погоны. Дополнительно могли выдаваться драгунские винтовки или карабины. Экипировку стражника дополняла плетка или нагайка.

Офицеры уездной полиции – исправники, становые и их помощники имели обмундирование одного образца с офицерами городской полиции, но металлический прибор был золотым. Кроме того, в конце XIX века столичной полиции были присвоены красные канты, а оранжевые остались только у провинциальной.

Исправники и становые приставы объезжали свои участки на санях, в пролетках или тарантасах в сопровождении нескольких верховых стражников¹⁸⁵.

Форма чинов **речной полиции** было смешанным из образцов полицейского и морского обмундирования.

Шинель и фуражка у них были такими же, как и у городских, но речные городские выпускали брюки поверх сапог. Летом они носили морские белые хлопчатобумажные кителя и фуражки с белым чехлом. Зимой речной полиции полагались флотские синие суконные кителя и бушлаты. Пуговицы на форме были посеребренные. На мундир одевался черный затяжной ремень.

На вооружении городских речной полиции был тесак с медной рукоятью и револьвер в черной кобуре. На нагрудной бляхе имелась надпись «СПБ речная полиция» и личный номер городского¹⁸⁶.

У офицеров речной полиции было больше видов формы, чем у сухопутных полицейских. Они имели три кителя. Первым был синий суконный однобортный мундир со стоячим воротником и двумя верхними карманами с клапанами. Второй китель из рогожки или ластика с двумя накладными карманами и двумя разрезами сзади носился с черными или белыми брюками. Белые брюки изготавливались из того же материала. Третий – синий китель из хлопчатобумажного сукна, по образцу белого, носился с черными брюками. Визитной формой был черный двубортный сюртук с задними прорезными карманами в фалдах и пятью пуговицами. Сюртук с погонями или эполетами без петлиц носили со стоячим крахмальным воротничком, черным галстуком-бантиком и брюками на штрипках. Под сюртук надевался однобортный жилет с застежкой на шесть пуговиц из того же материала (летом – белый пикеиный жилет). Кителя и тужурки носились только с погонями. Брюки при любой форме одежды выпушек и лампасов не имели.

Парадной формой офицеров речной полиции был черный двубортный мундир с эполетами, а также вышитыми якорями на воротнике и «столбиках» на обшлагах.

Погоны с серебряным галуном, красным кантом имели красные просветы и вышитые звездочки. Эполеты у офицеров были серебряные¹⁸⁷.



Учебное пособие для полицейских. 1915

Головными уборами служили черная фуражка с красными кантами, лакированным козырьком, подбородочным ремнем, а также кокардой общеофицерского образца на околыше и черная фетровая треуголка, которую носили с парадным мундиром.

Верхней одеждой служила черная двубортная шинель с шестью пуговицами по бортам. Летом носились пелерины из сукна с отложным воротником, петлицами и пуговицами, а также прорезными карманами и пристегивающимся капюшоном. Застегивались пелерины



Чины конно-полицейской стражи Санкт-Петербурга. Фото начала XX в.



Праздник управления градоначальника Санкт-Петербурга и столичной полиции.
Ритуал «Государева чарка». Фото начала XX в.



у шеи металлической пряжкой из соединенных цепочкой двух львиных голов. Пелерину носили с погонами и без них. При непогоде носили черные клеенчатые дождевики с капюшонами.

Обувью были черные штиблеты, ботинки и высокие сапоги с прямым обрезом голенища. С белыми брюками офицеры носили белые парусиновые туфли (полуботинки).

С кителем и сюртуком носили узкий пояс, обтянутый черной шелковой репсовой лентой и украшенный позолоченными изображениями львиных голов. Пояс застегивался металлической застежкой в виде изогнутой змеи. При кителе пояс надевался под китель, при сюртуке – поверх сюртука.

Парадный пояс был из золотой парчи с черными, вытканными на ней полосками и с овальной металлической пряжкой, украшенной накладным якорем. В особо торжественных случаях на пояс надевался при помощи петли так называемый «шарф» – два конца из той же парчи с золотыми кистями внизу. Пасики парадного пояса были из того же материала, что и пояс, и украшены львиными головами.

С шинелью носили затяжной кожаный пояс общеофицерского образца, но черного цвета, с пряжкой на одну шпильку.

Личным оружием офицеров был кортик – короткий трехгранный кинжал с ручкой из слоновой кости, в черных лакированных ножнах с медной оковкой. На службе и парадах офицеры носили палаши с черными с серебряной кистью темляками. Кроме того, полагался наган, который носили в черной кобуре, висящей на пасиках, прикрепленных к муфте, надеваемой на ремень с правой стороны. К нагану крепился черный плетеный кожаный шейный шнурок. На параде шнурок был золотой с черным. Наган носили только с кителем на поясе под мундиром или с поясом на шинели. Наплечной портупей офицеры не носили.

Дворцовая полиция имела особую форму. Мундиры шились по образцу формы обычной полиции, но цвета морской волны. Погоны рядовых и унтер-офицеров были из серебряного шнура с красными полосками, а у офицеров – как у полиции. Петлицы цвета морской волны с красными кантами. Пуговицы посеребренные, с двуглавым орлом. Фуражки цвета морской волны с красными кантами общего образца, но кокардой в виде черного двуглавого орла на золотистом фоне. Крепилась кокарда на тулье. Зимой Дворцовая полиция носила черные мерлушковые шапки с донцем цвета морской волны, расшитые крест-накрест и по кругу галуном (у офицеров) и кантами (у рядовых). К мундиру полагались белые замшевые перчатки. Серые двубортные шинели офицерского покроя для нижних чинов и офицеров были несколько темнее общеармейских.

Вооружение дворцовой полиции состояло из шашки и револьвера в черной кобуре. Нашейный шнур для револьвера был серебряным у офицеров и серебряным с красными полосками у нижних чинов¹⁸⁸.



Начальник речной полиции Санкт-Петербурга.
Фото 1912 г.



*Высочайше утверждено
18 июня 1898 г.*

к № 15682

РИСУНОК

*формы одежды конно-полицейской стражи
Санкт-Петербурга обр. 1898 г.*



1. *Обер-офицер.*
2. *Вахмистр.*





*Высочайше утверждено
18 июня 1898 г.*

к № 15682

РИСУНОК

*формы одежды конно-полицейской стражи
Санкт-Петербурга обр. 1898 г.*



- 1. Городовой.*
- 2. Городовой в летнем кителе.*





Высочайше утверждено 21 июля 1899 г.

к № 17474

Высочайше утверждено 24 августа 1904 г.

к № 25067

РИСУНОК

формы речной полиции Санкт-Петербурга обр. 1899-1904 гг.



- 1. Управляющий речной полицией.*
- 2. Помощник управляющего речной полицией.*





Высочайше утверждено 21 июля 1899 г.

к № 17474

Высочайше утверждено 24 августа 1904 г.

к № 25067

РИСУНОК

формы речной полиции Санкт-Петербурга обр. 1899-1904 гг.



1. Ober-офицер.

2. Изменения в форме офицеров обр. 1904 г.





*Высочайше утверждено
21 июля 1899 г.*

к № 17474

РИСУНОК

формы речной полиции Санкт-Петербурга обр. 1899-1904 гг.

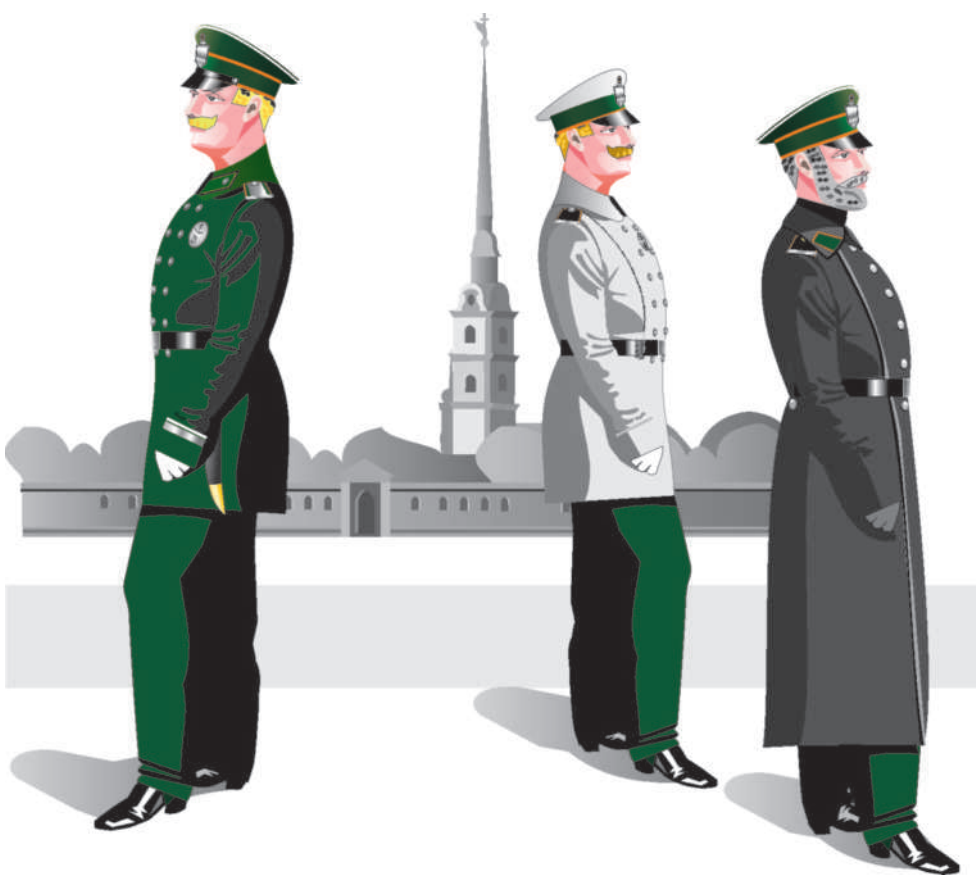

- 1. Старший городовой.*
- 2. Городовой в летнем кителе со свистком.*
- 3. Городовой в шинели.*



РИСУНОК

пуговиц Министерства внутренних дел, столичной, городской, уездной, портовой и речной полиции



- 1. С государственным гербом 1827-1857 гг. 2. С государственным гербом 1857-1917 гг.
3,4. Санкт-Петербургской губернии. 5,6. Московской губернии.
7. Варшавы. 8. Великого княжества Финляндского.
9. Портовой полиции. 10. Речной полиции Санкт-Петербурга.
11. Елисаветградской военной полиции. 12. С гренадой.*



*Высочайше утвержден
21 декабря 1900 г.*

к № 19448

РИСУНОК

*погон для полицейских чинов
порта Александра III*



РИСУНОК

*формы чиновников Министерства внутренних дел
Российской империи обр. 1903 г.*

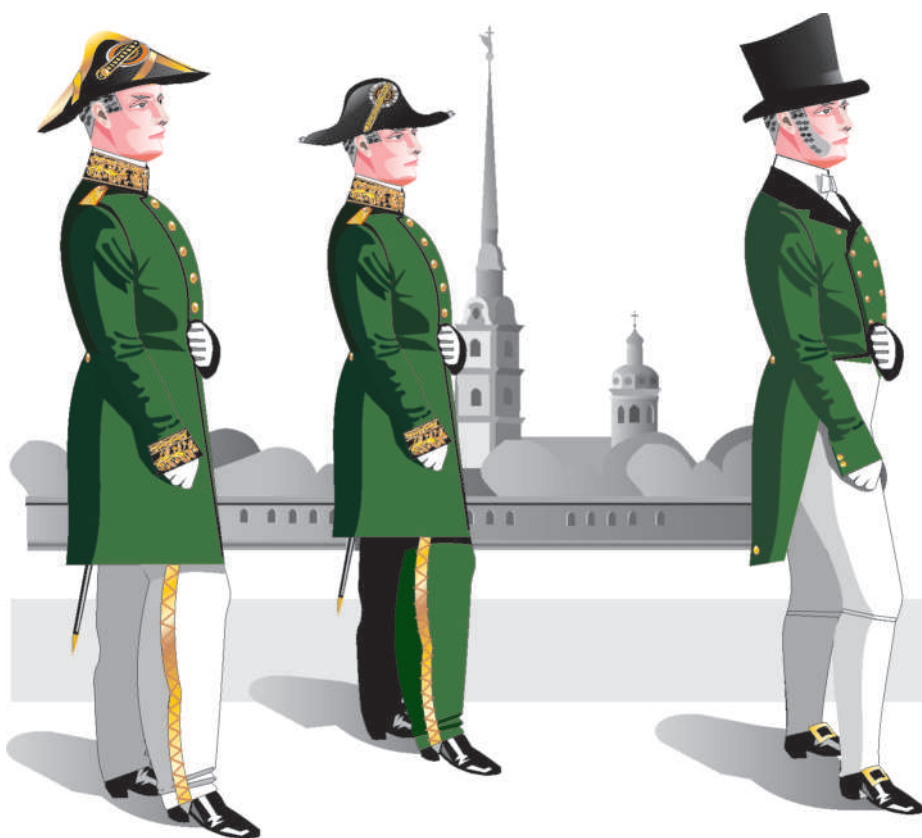

- 1, 2. Чиновники не ниже 6 разряда в парадной форме.*
- 3. Чиновник ниже 6 разряда в парадной форме для празднеств в присутствии императорской фамилии.*

РИСУНОК

*формы чиновников Министерства внутренних дел
Российской империи обр. 1903 г.*



1. Чиновник 1-4 разряда в парадной форме.
2. Чиновник 1-4 разряда в фуражке.
3. Чиновник в полотнянке.

РИСУНОК

*формы чиновников Министерства внутренних дел
Российской империи обр. 1903 г.*

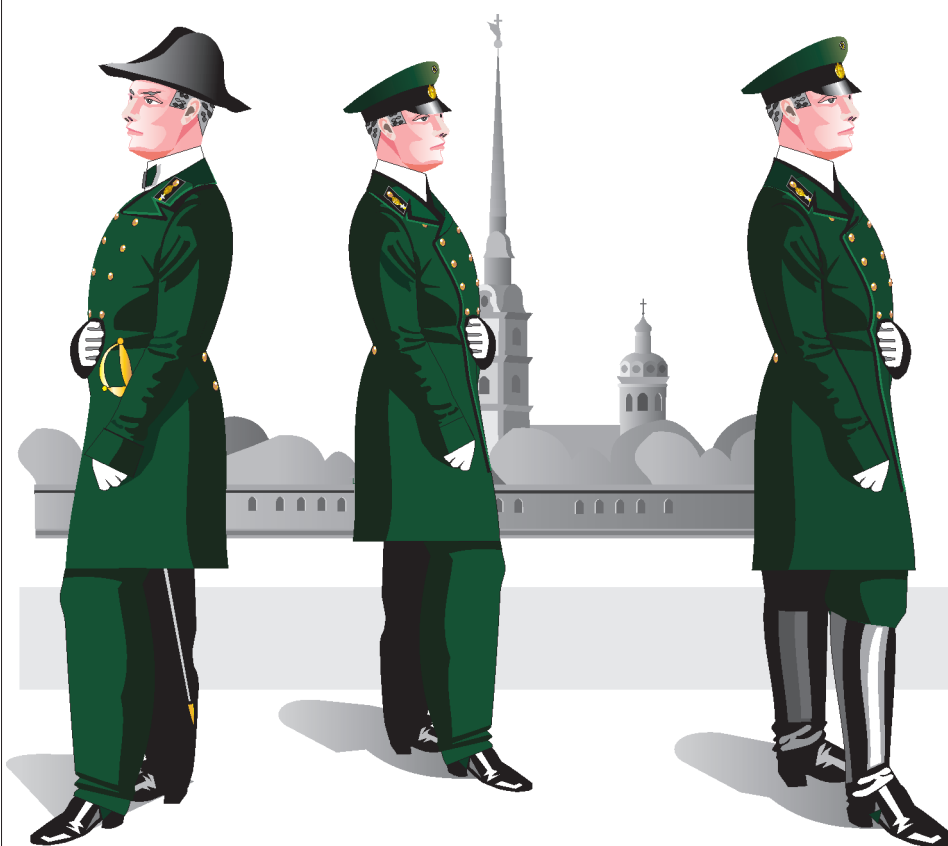

- 1. Чиновник 7-14 классов в парадной форме.*
- 2. Чиновник в повседневной форме (сюртуке).*
- 3. Чиновник при исполнении службы на открытом воздухе.*

РИСУНОК

*формы чиновников Министерства внутренних дел
Российской империи обр. 1903 г.*

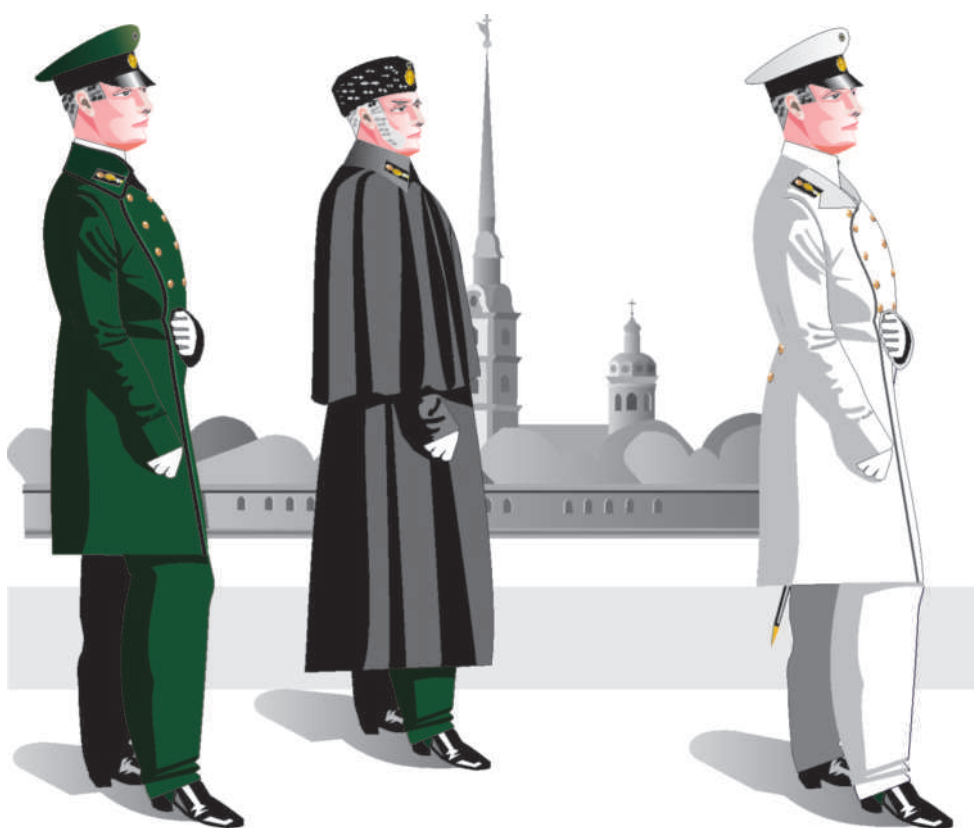

1. Чиновник в повседневной форме (тужурке).
2. Чиновник в шинели и шапке.
3. Чиновник 6 -14 класса в повседневной летней форме (сюртуке).



*Высочайше утверждено
24 апреля 1903 г.*

К № 22837

РИСУНОК

**нагрудных знаков в память 200-летия Санкт-Петербурга
для классных чинов управления Санкт-Петербургского
градоначальства и столичной полиции**



- 1. Для классных чинов полиции.*
- 2. Для околоточных надзирателей и нижних чинов полиции.*





*Высочайше утверждено
1 июля 1903 г.*

к № 23223

РИСУНОК

*знаков различия на форменной одежде
чинов Министерства внутренних дел*



1. Петлицы: а) бархатные, для имеющих чины, б) суконные, для не имеющих чинов.
2. Знак металлический: а) на фуражку, б) на шапку.
3. Погоны: а) для имеющих чин до действительного статского советника включительно, б) для имеющих чин до коллежского ассессора.



РИСУНОК

*формы одежды чинов полиции
Великого княжества Финляндского обр. 1903-1904 гг.*

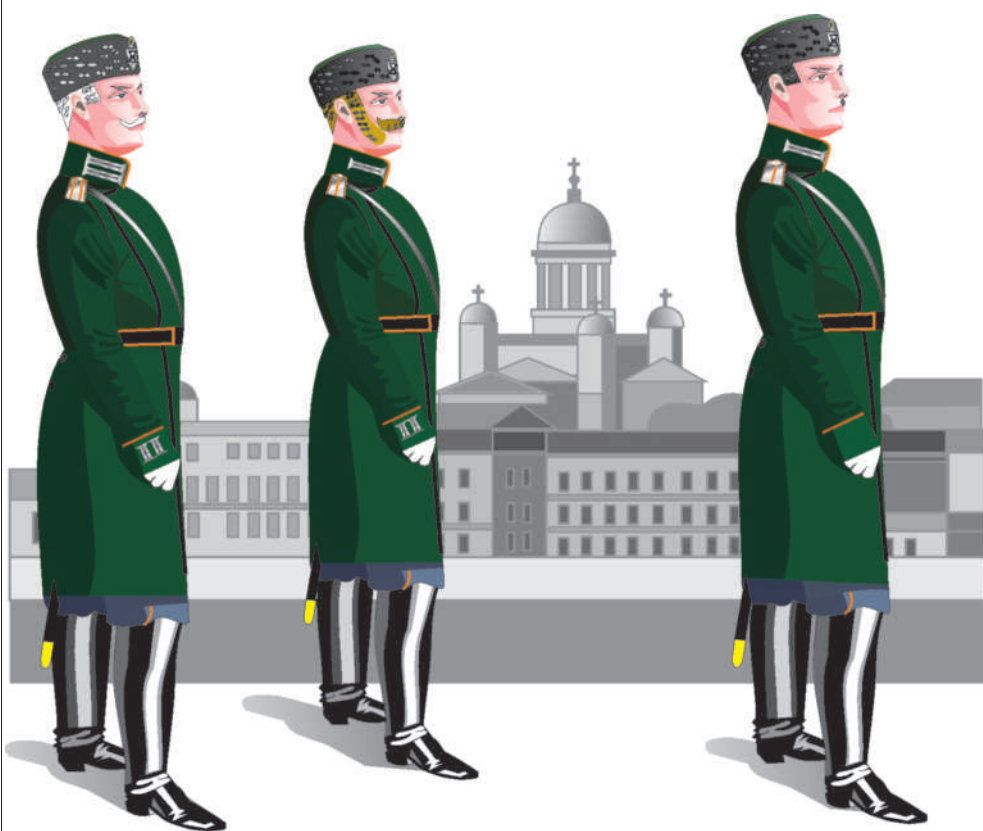

- 1. Полицеймейстер.*
- 2. Помощник полицеймейстера.*
- 3. Полицейский комиссар.*



*Высочайше утверждено
13 июня 1904 г.*

к № 24799

РИСУНОК

*нагрудного знака для нижних чинов
Новочеркасской городской полиции*





РИСУНОК

формы одежды полиции Войска Донского обр. 1904 г.



- 1. Полицеймейстер, помощник полицеймейстера.*
- 2. Полицейский урядник.*



РИСУНОК

формы одежды полиции Войска Донского обр. 1904 г.



1. Младший околоточный надзиратель.
2. Городовой.
3. Нижний чин полиции в теплушке.



*Высочайше утверждено
19 февраля 1904 г.*

к № 24078

РИСУНОК

*знака должности Комиссара по крестьянским делам
Привислинских губерний*





*Высочайше утверждено
19 февраля 1904 г.*

к № 24078

РИСУНОК

**знаков должностей Солтыса и Гминного войта
Варшавской губернии**





РИСУНОК

*формы одежды чинов полиции
Великого княжества Финляндского обр. 1903-1904 гг.*

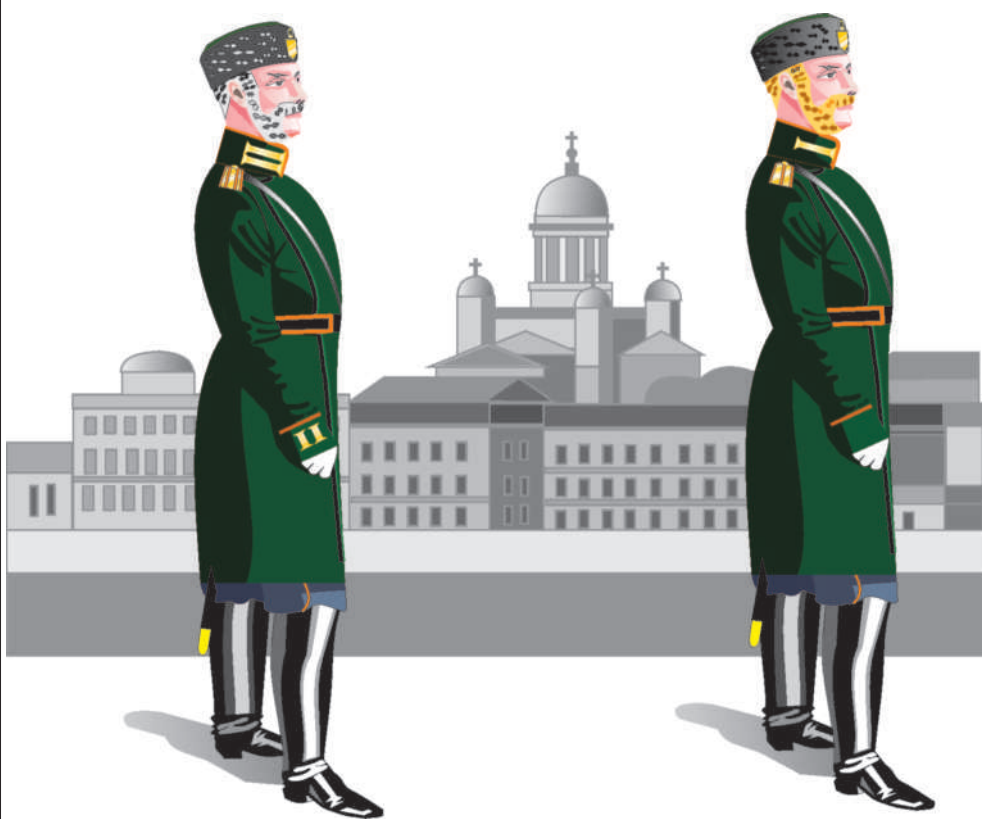

- 1. Коронный фохт.*
- 2. Коронный ленсман.*



РИСУНОК

*формы одежды чинов городской полиции
Великого княжества Финляндского обр. 1905 г.*

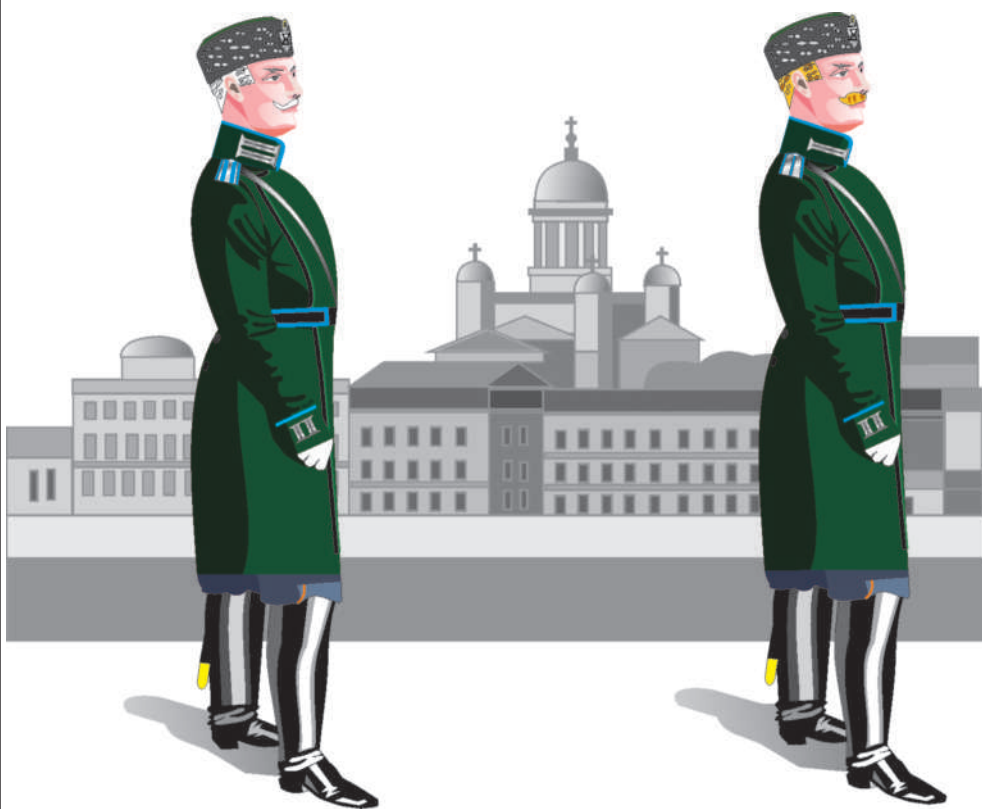

- 1. Полицеймейстер.*
- 2. Помощник полицеймейстера.*



РИСУНОК

*формы одежды чинов городской полиции
Великого княжества Финляндского обр. 1905 г.*

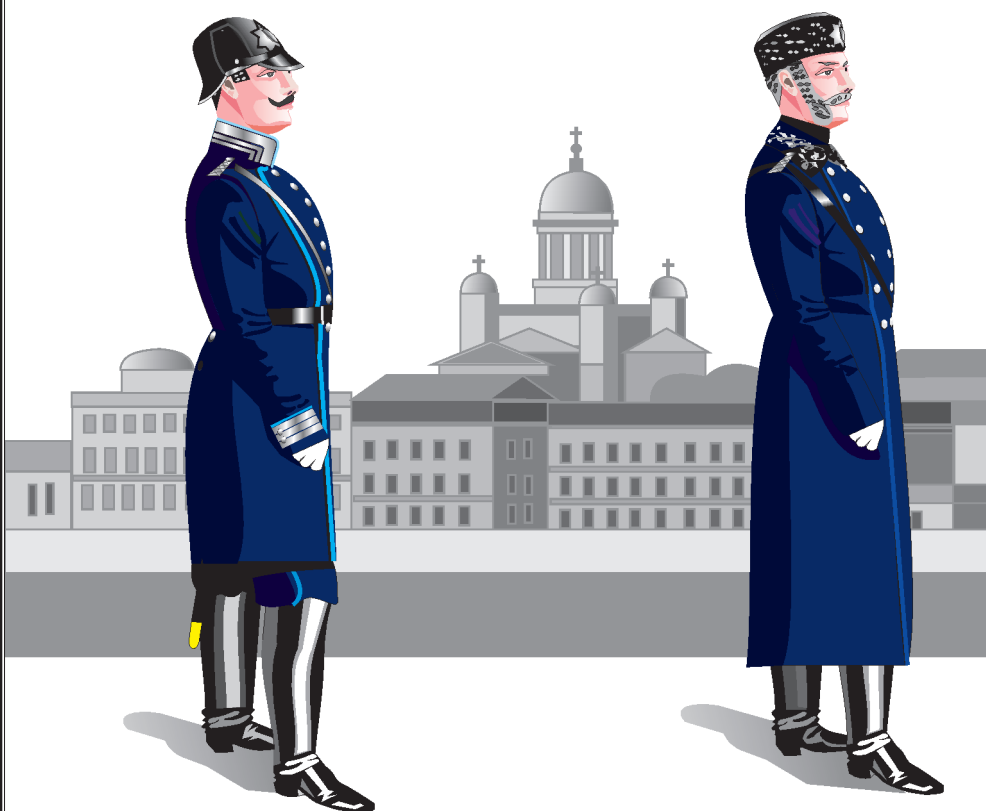

- 1. Полицейский комиссар.*
- 2. Полицейский комиссар в офицерском пальто.*





РИСУНОК

нагрудного знака Дворцовой полиции





РИСУНОК

*формы одежды чинов уездной полиции
Великого княжества Финляндского обр. 1907 г.*



- 1. Обер-констабль в зимней шапке.*
- 2. Констабль в фуражке.*



РИСУНОК

*формы одежды полицейской охраны
Таврического дворца обр. 1907 г.*

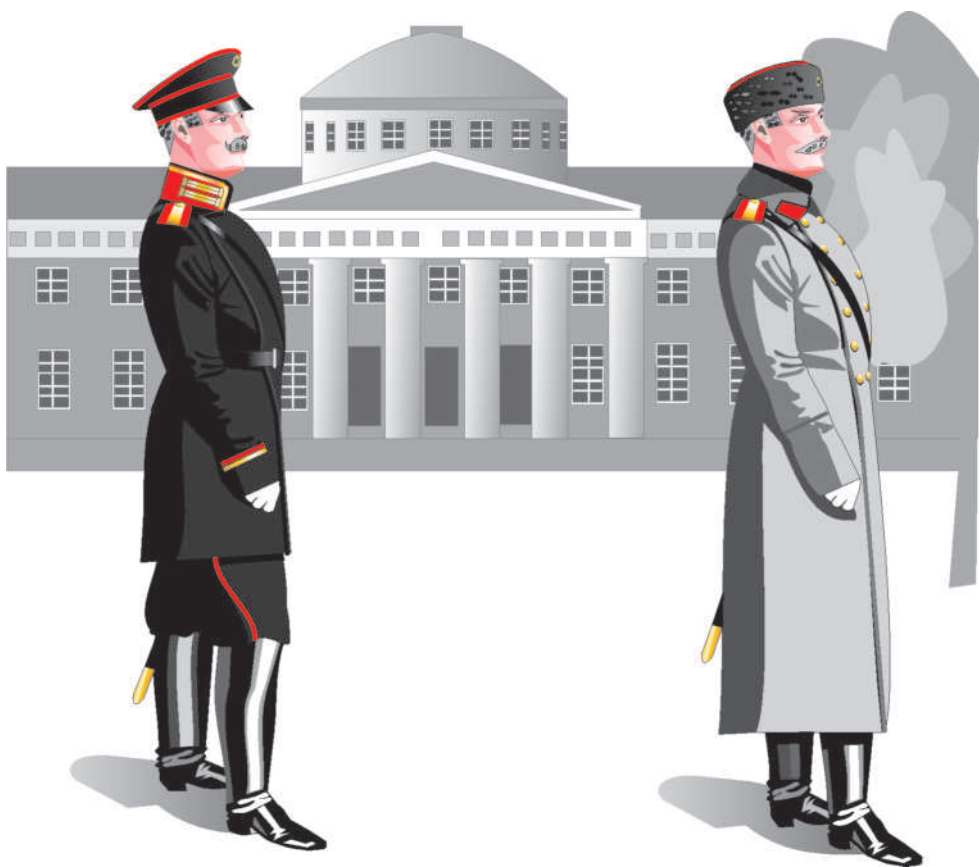

- 1. Околоточный надзиратель.*
- 2. Околоточный надзиратель в офицерском пальто.*



РИСУНОК

*жгутового погона для чинов полиции
и поперечных плечевых знаков чинов МВД*



РИСУНОК

*плечевых знаков чинов МВД, гражданских,
военных чинов полиции согласно Табели о рангах*

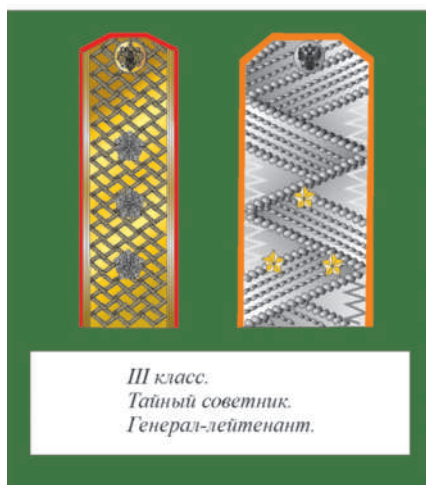

РИСУНОК

*плечевых знаков чинов МВД, гражданских,
военных чинов полиции согласно Табели о рангах*

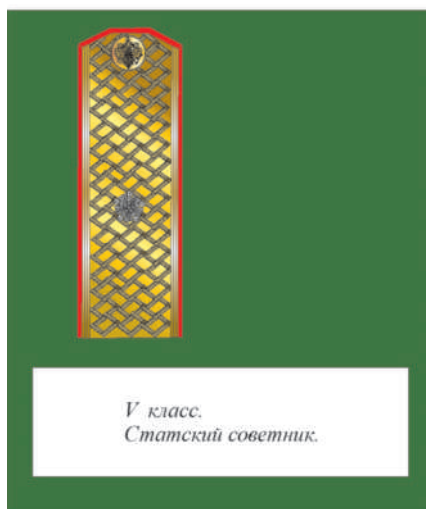

РИСУНОК

*плечевых знаков чинов МВД, гражданских,
военных чинов полиции согласно Табели о рангах*





РИСУНОК

*плечевых знаков чинов МВД, гражданских,
военных чинов полиции согласно Табели о рангах*

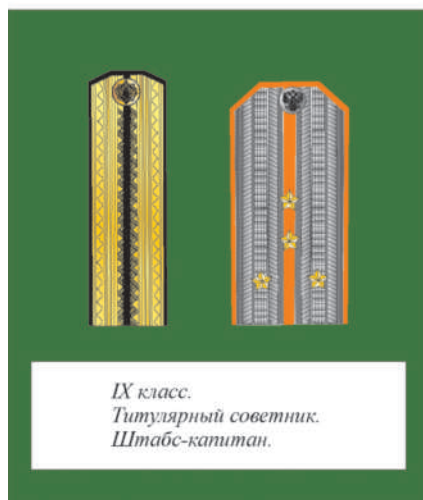
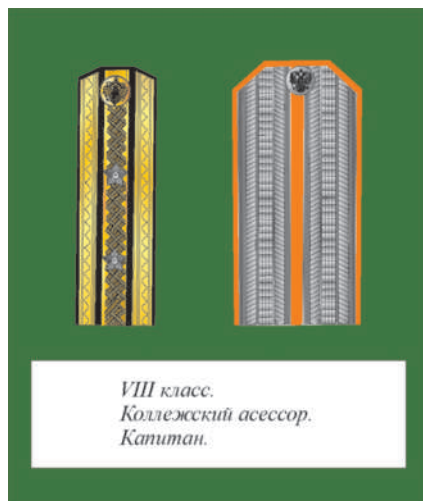

РИСУНОК

*плечевых знаков чинов МВД, гражданских,
военных чинов полиции согласно Табели о рангах*





РИСУНОК

*плечевых знаков чинов МВД, гражданских,
военных чинов полиции согласно Табели о рангах*

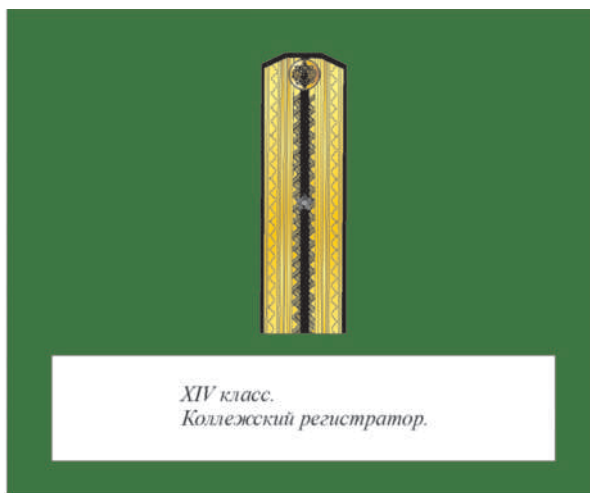

НАПЛЕЧНЫЕ ЗНАКИ НИЖНИХ ЧИНОВ ПОЛИЦИИ

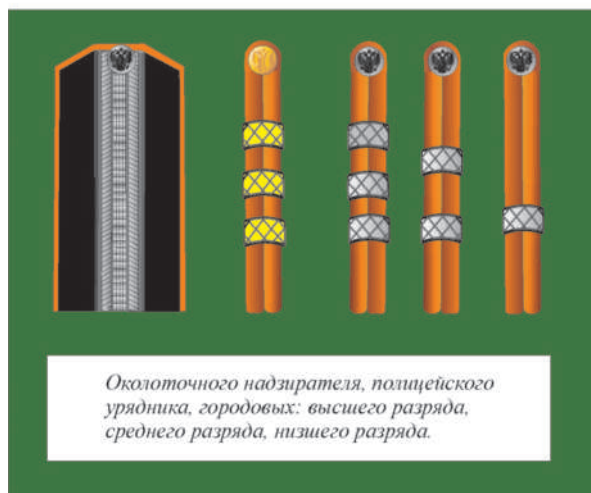



*Высочайше утверждено
9 января 1892 г.*

к № 8239

РИСУНОК

***плечевых знаков нижних чинов полиции с нашивкой отличий,
соответствующих бывшему воинскому званию***

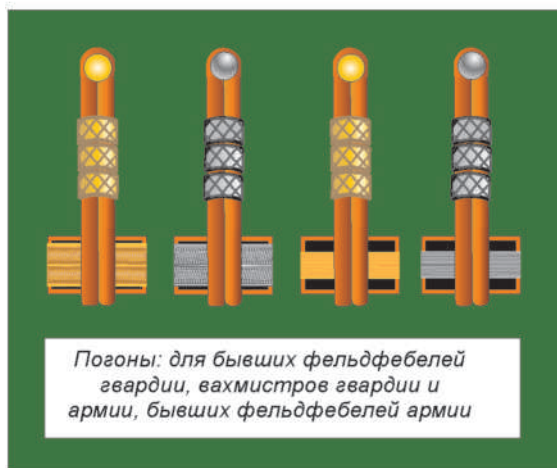
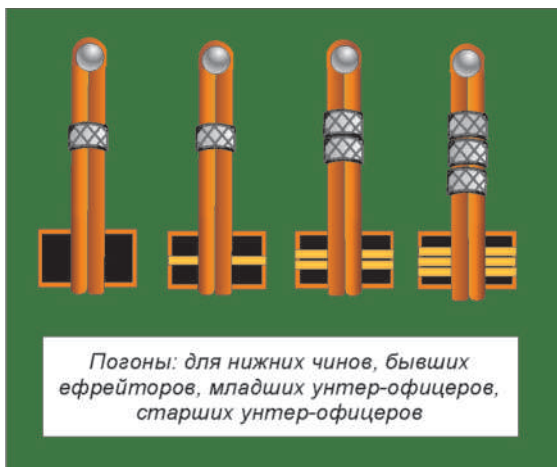

ДОЛЖНОСТНЫЕ ЛИЦА И ОРГАНЫ, ВЫПОЛНЯЮЩИЕ ПОЛИЦЕЙСКИЕ ФУНКЦИИ В РОССИИ НАЧАЛА XX ВЕКА (первая часть)

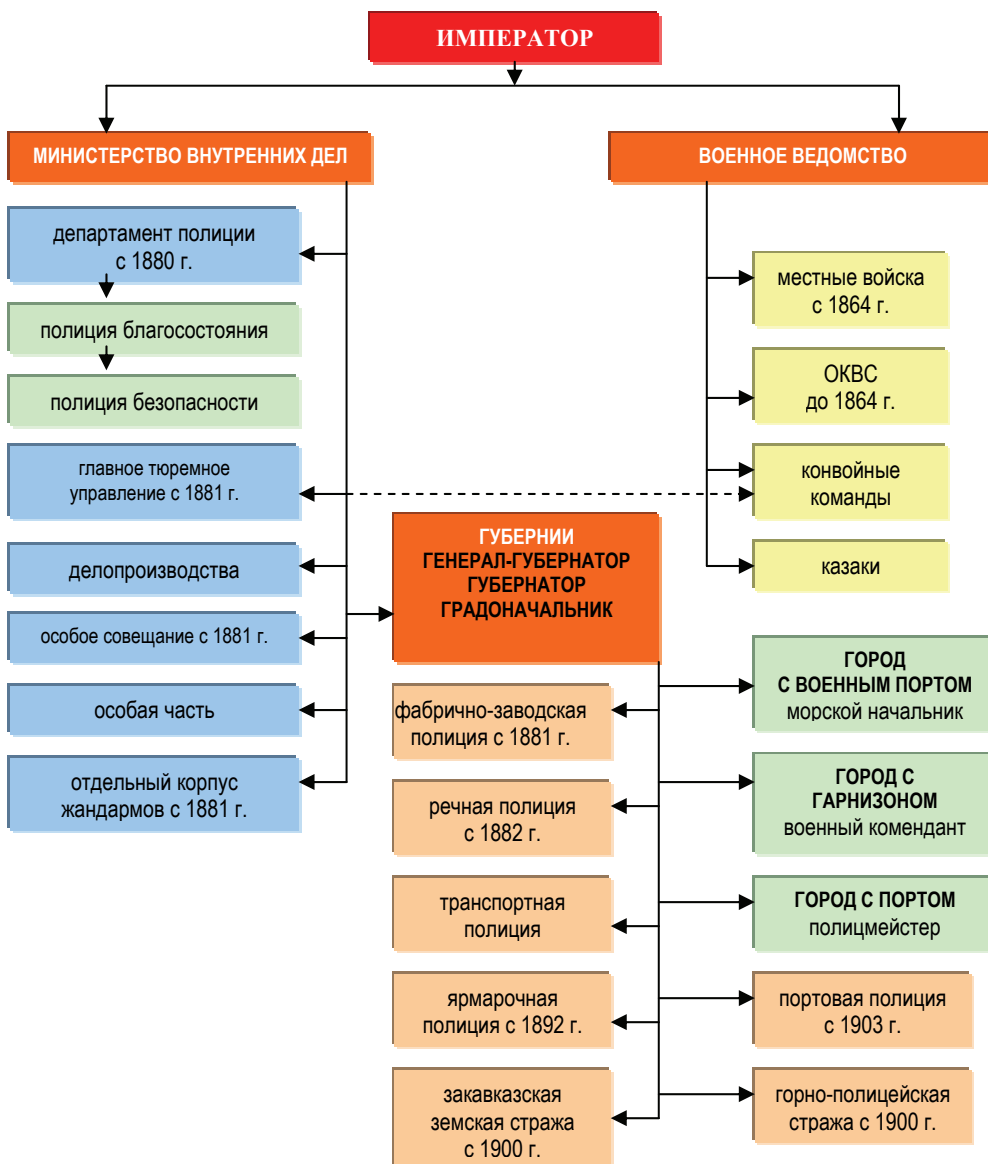

ДОЛЖНОСТНЫЕ ЛИЦА И ОРГАНЫ, ВЫПОЛНЯЮЩИЕ ПОЛИЦЕЙСКИЕ ФУНКЦИИ В РОССИИ НАЧАЛА XX ВЕКА (вторая часть)

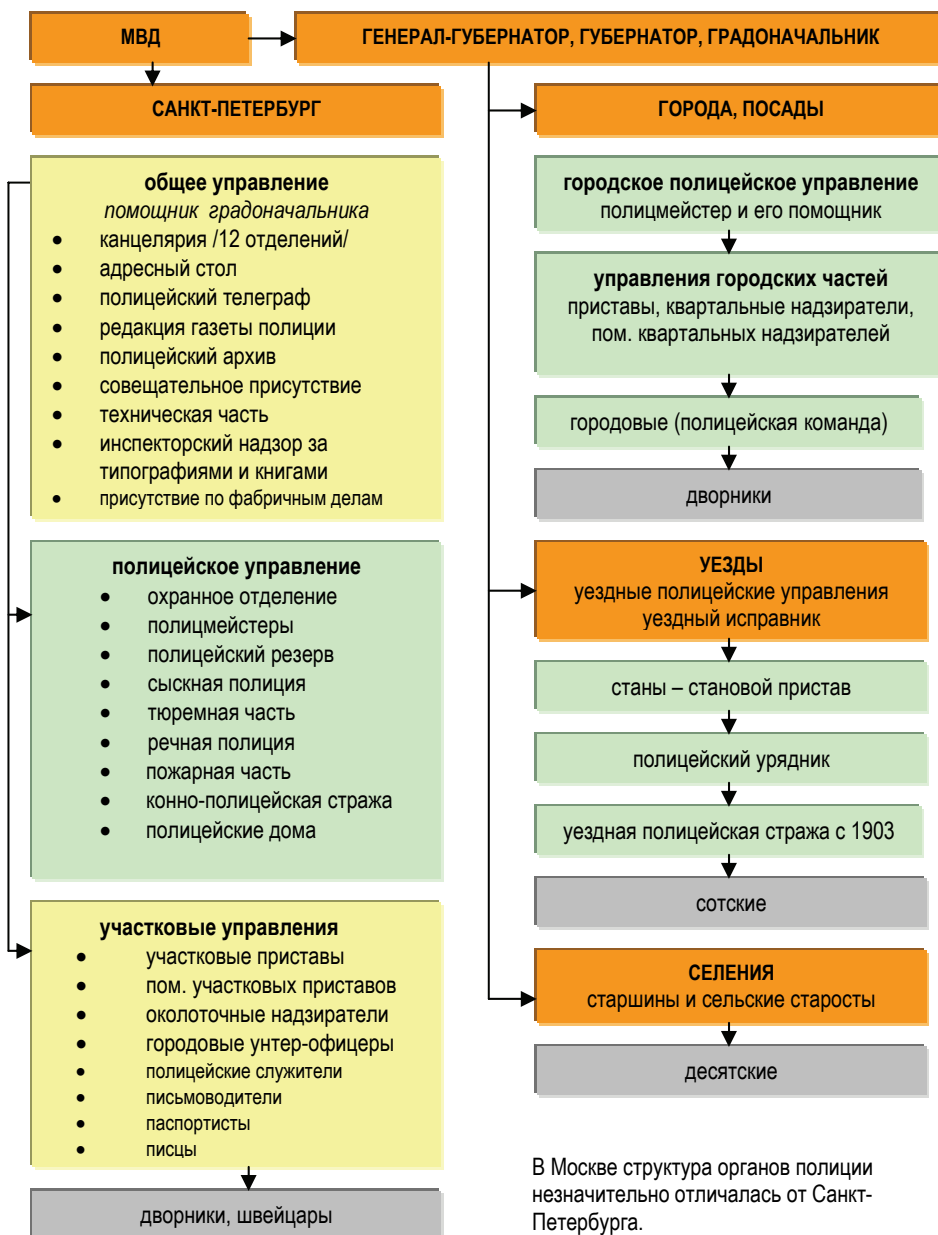

ЖЕТОНЫ, БЛЯХИ И ПЕЧАТИ ПОЛИЦИИ





НАГРАДЫ ПОЛИЦИИ



На Руси система наград для служащих, в том числе и выполняющих полицейские функции, возникла в период становления государства. Изначально не существовало особых различий в поощрении рядовых и знатных чиновников, за исключением размеров и качества самих наград. Однако с течением времени награждение стало строго иерархичным и сильно отличалось в соответствии с рангом поощряемого. Должностным лицам, занимавшим высокие посты и отличившимся на службе, жаловались шубы, шапки, кафтаны, перстни, кубки, золотая или серебряная посуда и т.д. Кроме того, они могли получить земли, населенные пункты или большие денежные суммы. Служащим на низших должностях доставались небольшие деньги или скромные подарки. Одним из поощрений было получение чина или дворянства.

Петр I, используя зарубежный опыт, реформировал систему награждения. Он учредил российские ордена и медали, соответствующие канонам, принятым в Европе, и установил четкое разграничение между этими наградами.

В первые годы существования орденов св. Андрея Первозванного и св. Александра Невского, введенных императором, их могли получить только крупные государственные деятели, и это правило соблюдалось вплоть до распада Российской империи.

С середины XVIII века функцию поощрения чиновников среднего ранга стали выполнять ордена св. Владимира и св. Анны, однако первые две степени этих наград также доставались только правителям, занимающим высокие посты.

К началу XX века гражданские служащие, к которым относились и полицейские, имеющие классный чин, могли кроме ранее перечисленных наград получить также ордена Белого Орла и св. Станислава.

Со времен правления Петра I очень значимым поощрением стали портреты государей, выполненные в виде медальонов. Императоры вручали их своим особо приближенным помощникам, которые ценили эти портреты выше любой другой награды.

С начала XVIII века получили широкое распространение «пожалования» чиновников тростями, перстнями, табакерками, изготовленными из драгоценных материалов. Традиция вручения таких вещей, украшенных вензелем императора, просуществовала до начала XX века.

Своя система наград была и у нижних чинов полиции. Со времен создания русского государства широкое распространение получил ритуал награждения деньгами. В начале XIX века в русской армии, а затем и в полиции вводится награждение нижних чинов Знаком отличия ордена Святой Анны, статут и описание которого приведены ниже. В этот же период нижние чины, прослужившие в армии без замечаний 25 лет, получили право на нашивки «за беспорочную службу», крепившиеся на рукаве мундира. Чуть позже солдатам и унтер-офицерам, перешедшим в полицию, разрешалось носить эти нашивки на полицейской форме. Позже было решено расширить число поощряемых, и нашивки за примерную службу могли носить после 10, 15 и 20 лет.

Кроме перечисленных наград нижние чины могли награждаться медалями, специально разработанными для полиции и армии. Общими для высших и низших чинов полиции были памятные и юбилейные медали.

Далее размещена информация о наиболее распространенных наградах полиции.

ЗНАК ОТЛИЧИЯ ОРДЕНА СЯТОЙ АННЫ

Знак отличия ордена Святой Анны учрежден 12 ноября 1796 года императором Павлом I для унтер-офицеров и рядовых, отслуживших беспорочно 20 лет. С 11 июля 1864 года знаком награждались нижние чины «...за особые подвиги и заслуги, не боевые, на службе или вне служебных обязанностей совершенные, но выходящие из круга тех отличий, за которые жалуются прочие ныне существующие награды». С 1888 года стали награждать также за сверхсрочную



службу в унтер-офицерских чинах не менее 10 лет. С этого же года, знаки стали выпускаться с насечкой в ободке вокруг номера. Знак представлял собой серебряный позолоченный диск с изображением красной краской орденского знака. Награжденным за особые заслуги полагалось носить знак на Аннинской ленте с бантом, а за выслугу лет – без банта. Награждение производилось одновременно с назначением единовременной денежной суммы, от 10 до 100 рублей в зависимости от заслуги. Без денежной выдачи вручался унтер-офицерам за 10 лет сверхсрочной службы без замечаний. Награжденные освобождались от телесного наказания. Знак неофициально назывался Аннинской медалью.

МЕДАЛЬ «ЗА УСЕРДИЕ»



Первые степени медали были утверждены в 1801 году. На лицевой стороне располагалось поплечное, влево обращенное изображение императора, вокруг него круговая надпись, разделенная на две части: слева – «Б.М. (ИМЯ ИМПЕРАТОРА) ИМПЕРАТОРЪ», справа –

«И САМОДЕРЖЕЦЪ ВСЕРОСС.». На реверсе слева снизу помещены три ветки – пальмовая, дубовая и лавровая, перевязанные внизу лентой; надпись «За усердие» выполнена прямой, горизонтальной и смещенной вправо и вверх.

Награждались ею все сословия многонациональной империи. Согласно статье 676 Свода Законов, награждение этой медалью «испрашивалось в следующей постепенности: нагрудная серебряная на Станиславской ленте; нагрудная серебряная на Аннинской ленте; нагрудная золотая на Станиславской ленте; нагрудная золотая на Аннинской ленте; шейная серебряная на Станиславской ленте; шейная серебряная на Аннинской ленте; шейная серебряная на Владимирской ленте; шейная серебряная на Александровской ленте; шейная золотая на Станиславской ленте; шейная золотая на Аннинской ленте; шейная золотая на Владимирской ленте; шейная золотая на Александровской ленте; шейная золотая на Андреевской ленте».

Первыми в декабре 1801 года императором Александром I была учреждена серебряная и золотая шейные медали (диаметр – 50 мм). До 1896 года они сменили на лицевой стороне 4 портрета императоров. В период царствования Николая II серебряной медалью на Аннинской ленте стали «жаловаться» ефрейторы сверхсрочной службы, имевшие уже знак отличия ордена св. Анны, за особые заслуги; на Владимирской ленте – унтер-офицеры, прослужившие 7 лет; на Александровской ленте – унтер-офицеры за 20 и 25-летнюю службу, из которых 15 и 20 лет в унтер-офицерском звании.

В период царствования Николая II «шейной золотой на Владимирской ленте награждались нестроевые чины старшего разряда за 30 лет службы, 25 из которых они отслужили в старшем разряде», этой же медалью на ленте высшего ордена – св. Андрея Первозванного награждались и унтер-офицеры, награжденные Знаком отличия ордена св. Анны «за особые заслуги». Медалью на Владимирской ленте награждали служителей полицейских и пожарных команд за повторные «особо выдающиеся заслуги».

27 января 1841 года при Николае I. были учреждены серебряная и золотая нагрудные медали (диаметр – 30 мм). Носили медали на лентах низших орденов св. Станислава и св. Анны. Медалью на Станиславской ленте награждались сверхсрочные нижние чины 1-го и 2-го разрядов, прослужившие 3 года, а на Аннинской ленте – за 10-летнюю сверхсрочную службу. Этой же медалью на Станиславской и Аннинской лентах «жаловались» гражданские чиновники Министерства внутренних дел и других ведомств.

Была одной из самых массовых в наградной системе России.

МЕДАЛЬ «ЗА ХРАБРОСТЬ»

Медаль «За храбрость», учрежденная в 1807 году, являлась государственной наградой Российской империи и предназначалась для награждения нижних чинов иррегулярных войск и военизированных формирований, в том числе и полиции, за отличия в боевых действиях,





а также за подвиги, проявленные в схватках с нарушителями общественного порядка и хищными зверями, как в военное, так и в мирное время. За годы существования награды ее статус и внешний вид неоднократно изменялись. На аверсе медали располагалось профильное изображение царствующего императора и надпись по окружности: «Б.М. АЛЕКСАНДР I ИМПЕРАТОРЪ И САМОДЕРЖЕЦЪ ВСЕРОСС.», а на обратной стороне в ранних образцах по центру чеканилась надпись «ЗА ХРАБРОСТЬ», в более поздних образцах – слева по окружности пальмовая, дубовая и лавровая ветви, перевязанные внизу лентой, и надпись «ЗА ХРАБРОСТЬ».

Медаль носилась на Георгиевской ленте. Имела четыре степени: 1 степень – серебряная медаль меньшего размера для ношения на груди (28 мм, 30 мм); 2 степень – такая же золотая медаль для ношения на груди; 3 степень – серебряная медаль большего размера для ношения на шее (50 мм); 4 степень – такая же золотая медаль для ношения на шее.

Предписывалось соблюдать постепенность в награждении. Однако, за особо важные заслуги разрешалось награждать медалями вне очереди. Медаль «За храбрость» по рангу была ниже Знака отличия Военного ордена, но выше всех остальных медалей, а золотая шейная медаль приравнивалась к Знаку отличия Военного ордена.

С учреждением 10 августа 1913 года Георгиевской медали, действовавшие ранее постановления о медали с надписью «За храбрость» и устав о ней отменялись, кроме положений о прибавочном жаловании и пенсиях награжденным.

ЗНАК ОТЛИЧИЯ БЕСПОРОЧНОЙ СЛУЖБЫ





Знак отличия беспорочной службы был учрежден императором Николаем I в августе 1827 года за 15 и более лет (по пятилетиям) нахождения в классных чинах. Получение знака было условием награждения очередным орденом. Знак представлял собой позолоченную серебряную квадратную сквозную пряжку с изображением на ней дубового венка и римской цифрой числа лет службы. Полицейские чиновники носили ее в петлице на Владимирской ленте. С мая 1859 года согласно новому Статуту, знак отличия беспорочной службы стал даваться за выслугу не менее 40 лет.

МЕДАЛЬ «ЗА СПАСЕНИЕ ПОГИБАВШИХ»



Медаль «За спасение погибавших» утверждена императором Николаем I 17 апреля 1828 года «...за подвиги человеколюбия, с опасностью собственной жизни совершенные, но не подходящие под действие орденских статутов». Диаметр медали – 50 мм. На лицевой стороне – полплечное изображение императора с круговой надписью: «Б.М. НИКОЛАЙ I ИМПЕРАТОРЪ И САМОДЕРЖЕЦЪ ВСЕРОСС.». На обратной стороне по кругу изображен венок из дубовых листьев, перевязанный сверху и внизу лентой, внутри горизонтальная надпись: «ЗА СПАСЕНИЕ ПОГИБАВШИХЪ». Вручалась на широкой шейной ленте ордена св. Владимира. 20 февраля 1834 года учреждаются золотая и серебряная медали «За спасение погибавших» диаметром 29 мм. Серебряной медалью награждались представители всех сословий и возрастов (в том числе и дети) населения России, «совершившие подвиг человеколюбия с риском собственной жизни» при спасении одного человека. За спасение нескольких людей вручалась золотая медаль. Изображения и надписи на этой медали такие же. Выдавалась на ленте ордена св. Владимира для ношения в петлице. Лица, совершившие второй подвиг, носили медаль с бантом из ленты того же ордена. В 1855 году на медалях портрет Николая I был заменен портретом Александра II с соответствующей надписью. Кроме серебряной медали диаметром 50 мм, чеканилась золотая, которой награждались лица, спасшие несколько человек. В 1881 году изображение Александра II заменяется Александром III, а в 1894 году – Николаем II. С 1894 года на обратной стороне слева снизу изображались три переплетенные ветви: пальмовая, дубовая и лавровая, а надпись «ЗА СПАСЕНИЕ ПОГИБАВШИХЪ» делалась в две строки и смещалась от середины вправо-вверх. С 1904 по 1915 годы на малой медали вместо «СПАСЕНИЕ» пишется «СПАСАНИЕ». В 1916 году медали перестают чеканить из золота и серебра. Вместо них появляются медали из желтого (бронза) и белого металлов диаметром 30 мм со словом «спасаніе» или «спасеніе».



Медаль «За спасение погибавших» утверждена императором Николаем I 17 апреля 1828 года «...за подвиги человеколюбия, с опасностью собственной жизни совершенные, но не подходящие под действие орденских статутов». Диаметр медали – 50 мм. На лицевой стороне – полплечное изображение императора с круговой надписью: «Б.М. НИКОЛАЙ I ИМПЕРАТОРЪ И САМОДЕРЖЕЦЪ ВСЕРОСС.». На обратной стороне по кругу изображен венок из дубовых листьев, перевязанный сверху и внизу лентой, внутри горизонтальная надпись: «ЗА СПАСЕНИЕ ПОГИБАВШИХЪ». Вручалась на широкой шейной ленте ордена св. Владимира. 20 февраля 1834 года учреждаются золотая и серебряная медали «За спасение погибавших» диаметром 29 мм. Серебряной медалью награждались представители всех сословий и возрастов (в том числе и дети) населения России, «совершившие подвиг человеколюбия с риском собственной жизни» при спасении одного человека. За спасение нескольких людей вручалась золотая медаль. Изображения и надписи на этой медали такие же. Выдавалась на ленте ордена св. Владимира для ношения в петлице. Лица, совершившие второй подвиг, носили медаль с бантом из ленты того же ордена. В 1855 году на медалях портрет Николая I был заменен портретом Александра II с соответствующей надписью. Кроме серебряной медали диаметром 50 мм, чеканилась золотая, которой награждались лица, спасшие несколько человек. В 1881 году изображение Александра II заменяется Александром III, а в 1894 году – Николаем II. С 1894 года на обратной стороне слева снизу изображались три переплетенные ветви: пальмовая, дубовая и лавровая, а надпись «ЗА СПАСЕНИЕ ПОГИБАВШИХЪ» делалась в две строки и смещалась от середины вправо-вверх. С 1904 по 1915 годы на малой медали вместо «СПАСЕНИЕ» пишется «СПАСАНИЕ». В 1916 году медали перестают чеканить из золота и серебра. Вместо них появляются медали из желтого (бронза) и белого металлов диаметром 30 мм со словом «спасаніе» или «спасеніе».





МЕДАЛЬ «ЗА БЕСПОРОЧНУЮ СЛУЖБУ В ПОЛИЦИИ»



*М*едаль «За беспорочную службу в полиции» учреждена 17 декабря 1876 года для награждения служащих Министерства внутренних дел России. Получить ее могли безупречно прослужившие не менее пяти лет: нижние чины полиции и пожарных команд, тысяцкие Северо-Западных губерний (с 20 января 1878 года), полицейские урядники (с 18 января 1885 года), обер-констебли и констебли Великого княжества Финляндского (с 4 декабря 1903 года). Право на ношение медали после выхода в отставку сохранялось за отслужившими не менее 10 лет. Если награжденный покидал службу ранее указанного срока, то медаль возвращалась в капитул орденов.

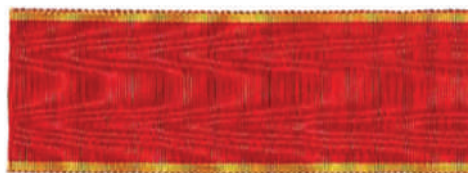

Медаль изготовлялась из серебра в виде диска диаметром 33 мм (при Александре II), а в последующие годы 36 мм. На аверсе медали изображались поплечные профили Александра II, Александра III, Николая II. Первоначально на лицевой стороне надписи не было. Причиной ее появления стало письмо киевского генерал-губернатора на имя министра внутренних дел, написанное в октябре-ноябре 1882 года. Сообщалось, что киевские полицейские, получив награды, были смущены надписью под портретом Александра III. Там была выбита фамилия медальера: «Л. ШТЕЙНМАНЪ Р.». Поэтому с 1883 года вдоль бортика появилась надпись – «Б.М. АЛЕКСАНДРЪ III ИМПЕРАТОРЪ И САМОД. ВСЕРОСС.», с 1894 года измененная на «НИКОЛАЙ II».

На оборотной стороне медали располагалась надпись: «ЗА БЕЗПОРОЧНУЮ СЛУЖБУ ВЪ ПОЛИЦИИ». Бортик медали с обеих сторон окаймлялся сплошным лавровым венком, перетянутым сверху лентой. Медаль имела две разновидности ушка: для крепления к орденской колодке или ленте, которая имела расцветку ордена св. Анны. Носить медаль следовало на груди.

Варианты медали, выпущенные при разных императорах, также несколько отличаются шрифтами и деталями изображения.

МЕДАЛЬ «В ПАМЯТЬ КОРОНАЦИИ ИМПЕРАТОРА АЛЕКСАНДРА III»

*П*амятная медаль «В память коронации императора Александра III» учреждена 12 мая 1883 года по указу императора Александра III и предназначалась лицам, участвовавшим в коронации, а также присутствовавшим на коронации, в том числе Министру внутренних дел, директорам департамента полиции, чинам московской и Санкт-Петербургской жандармерии, чинам





московской, Санкт-Петербургской, Киевской, Варшавской и Харьковской полиции, лицам, участвовавшим в охране императора по назначению московского генерал-губернатора и московского обер-полицеймейстера, всем чинам, охранявшим коронационный поезд по пути следования в Москву.

Медаль представляла собой диск из темной бронзы диаметром 28-29 мм, на лицевой стороне которой по плечному барельефу Александра III. По краю медали кругом вдоль бортика надпись: «Б.М.АЛЕКСАНДРЪ III ИМП. И САМОД. ВСЕРОСС.». На оборотной стороне медали горизонтально расположена надпись в четыре строки: «КОРОНОВАНЪ ВЪ МОСКВѢ МѢС 15 1883». При этом первая буква «К» занимает две строчки. Над надписью изображена большая императорская корона.

Медаль имела ушко для крепления к колодке или ленте. Носить медаль следовало на груди. Лента медали – Александровская.

МЕДАЛЬ «В ПАМЯТЬ ЦАРСТВОВАНИЯ ИМПЕРАТОРА АЛЕКСАНДРА III»



Памятная медаль «В память царствования Императора Александра III» учреждена 26 февраля 1896 года императором Николаем II в память 51-й годовщины со дня рождения императора Александра III, для награждения чинов, состоявших на действительной государственной службе во времена его царствования.

Медаль представляла собой диск из серебра диаметром 28 мм. На лицевой стороне медали обращенное вправо профильное изображение Александра III. Справа по дуге вдоль края надпись: «ИМП. АЛЕКСАНДРЪ III», слева – лавровая ветвь. На оборотной стороне медали большой императорской короной указаны в две строчки годы царствования Александра III: «1881 1894». Под датами помещено изображение креста. Известны французские варианты медали, диаметром примерно от 11 до 16 мм.

Медаль имела ушко для крепления к колодке или ленте. Носить медаль следовало на груди. Лента медали Александровская.



МЕДАЛЬ «В ПАМЯТЬ ЦАРСТВОВАНИЯ ИМПЕРАТОРА НИКОЛАЯ I»



Памятная медаль «В память царствования Императора Николая I» учреждена 30 апреля 1896 года по указу императора Николая II в ознаменование 100-летнего юбилея со дня рождения Николая I. Серебряной медалью награждались все офицеры и классные чины, находившиеся на действительной службе в период правления Николая I. Бронзовой медалью награждались все находившиеся на службе нижние чины.

Медали представляли собой диск из серебра или светлой бронзы диаметром 28 мм. На лицевой стороне медали изображен портрет Николая I в профиль. Вдоль бортика по окружности располагалась надпись: «НИКОЛАЙ I ИМПЕРАТОРЪ И САМОД. ВСЕРОСС.». На оборотной стороне медали в центре в две строчки располагались даты правления Николая I: «1825» и «1855». Вдоль бортика дугой две надписи, разграниченные декоративными розетками: вверху – «ВЪ ПАМЯТЬ ЦАРЯ», внизу – «ВЪ РОЮ ЕМУ ПОСЛУЖИВШИМЪ».

Медаль имела ушко для крепления к колодке или ленте. Носить медаль следовало на груди. Лента медали – комбинированная Александровско-Владимирская.

МЕДАЛЬ «В ПАМЯТЬ КОРОНАЦИИ ИМПЕРАТОРА НИКОЛАЯ II»



Памятная медаль «В память коронации Императора Николая II» учреждена 26 мая 1896 года императором Николаем II для награждения лиц, имевших отношение к его коронации. Право на ношение медали предоставлялось лицам обоего пола, кроме того, всем состоявшим на действительной службе лицам, в том числе нижним чинам, находившимся в Москве во время коронации. Награжденным выдавалось свидетельство на право ношения медали.





Медаль представляла собой серебряный диск диаметром 27 мм, на лицевой стороне которой изображался поплечный барельеф Николая II. По краю медали вдоль бортика имелись надписи: слева – «Б.М. НИКОЛАЙ II ИМПЕРАТОРЪ», справа – «И САМОДЕРЖЕЦЪ ВСЕРОСС.». На реверсе горизонтально располагалась надпись в две строки: «КОРОНОВАНЪ ВЪ МОСКВѢ». Над надписью изображена большая императорская корона. Внизу дугой расположена дата: «14 МАѢ 1896». Медаль имела ушко для крепления к колодке или ленте. Носить медаль следовало на груди. Лента медали – Андреевская.

МЕДАЛЬ «В ПАМЯТЬ 300-ЛЕТΙΑ ДОМА РОМАНОВЫХ. 1613-1913»



Медаль «В память 300-летия дома Романовых. 1613-1913» учреждена императором Николаем II 21 февраля 1913 года для награждения представителей практически всех слоев населения, в том числе и лиц «...отдельного корпуса жандармов, полиции, конвойных команд и тюремной стражи..., привлеченным к участию в юбилейных торжествах в Высочайшем присутствии». Положение о награждении указывает, что «лица, поименованные в пункте «б» (юнкера, пажи специальных классов, нижние чины армии, флота, отдельного корпуса жандармов, полиции, конвойных команд и тюремной стражи, сельское население) получают медаль бесплатно, всем же прочим выдаются свидетельства на право ношения медали, которая приобретается за плату». Медаль являлась одной из самых распространенных среди наградных медалей России.

На аверсе медали располагались два погрудных изображения (в анфас) императора Николая II в форме 4-го Лейб-Гвардии Стрелкового Императорской Фамилии полка и царя Михаила Федоровича в бармах и в шапке Мономаха. По окружности чеканился тонкий кольцевой ободок, бусы из чередующихся выпуклых черточек и точек. На реверсе – во все поле медали прямая, горизонтальная надпись в пять строк: «ВЪ ПАМЯТЬ /300-ЛЕТІА/ЦАРСТВОВАНІА/ДОМА РОМАНОВЫХЪ/1613-1913». Диск медали изготовлялся из светлой бронзы диаметром 28 мм. Носили медаль на груди на ленте Российских государственных цветов (Романовской).

Существует много разновидностей этой медали.





**ПРИЛОЖЕНИЕ.
ОСНОВНЫЕ ДОКУМЕНТЫ
ПОЛНОГО СОБРАНИЯ ЗАКОНОВ
РОССИЙСКОЙ ИМПЕРИИ,
РЕГЛАМЕНТИРУЮЩИЕ ФОРМУ
ЧИНОВНИКОВ МВД И ПОЛИЦИИ**





ПСЗРИ 1

АЛЕКСАНДР I

1808

Т. 30. 22921. 27 марта. **О мундире Департамента Внутренних дел.**

Высочайше утверждены описание и рисунки мундирам по ведомству Департамента Внутренних дел, а именно:

Мундир темно-зеленый; подкладка черная, воротник и обшлага черные бархатные, камзол и нижнее платье белые, пуговицы желтые с общим Государственным гербом, а для почтового Управления оставляются они в настоящем их виде.

Мундир для всех частей, Департамент Внутренних дел составляющих, разделяется на 4 разряда. Отличие каждого разряда в шитье. Шитье для всех золотое. Рисунки шитья, отличие каждого разряда составляющих, при оном представлены.

Рисунок 1. Шитье двустороннее вокруг всего воротника и обшлагов и на карманах с широким бортом. Его носит Министр и Товарищ его.

Рисунок 2. Одностороннее шитье вокруг всего воротника и, обшлагов и карманов с узким кругом бортом. Его носят управляющие Экспедициями Департамента Внутренних дел, Товарищи их, Начальники Отделений и Генерал Штаб-Доктор по гражданской части, по Почтовому Управлению, Президент главного Почтового Правления, Советники его и Почтдиректоры.

Рисунок 3. Шитье по одному узору на краях воротника и на обшлагах с узким кругом бортом. Его носят: Советники в Экспедициях Департамента Внутренних дел, Секретари Министра, Начальники столов и Архивов, Помощники, Секретари при Управляющих и Экзекуторы; по Почтовому Управлению: Почтдиректорские помощники, Правители Канцелярий; Почтовой Министерской и Главного Почтового Правления, Начальники столов по Счетной Экспедиции, Эконом, Экзекутор, Казначей Почтового Правления, Экспедиторы Почтамтов, Цензоры, Старшие бухгалтеры, Губернские Почтмейстеры.

Рисунок 4. Узкий борт кругом воротника и обшлагов. Его носят как по Департаменту Внутренних дел, так и по Почтовому Управлению все прочие чиновники, в чинах не ниже Коллежского Ассессора состоящие.

Чиновники чины Титулярных Советников и ниже имеющие, носят тот же мундир, но без шитья.

Виц-мундир. 1. Широкий борт вокруг воротника и обшлагов и на карманах. Его носят Министр и Товарищ его. 2. Узкий борт вокруг всего воротника и обшлагов и на карманах к мундиру 2 разряда. 3. Без борта просто для всех прочих чиновников, коим по 3-му и 4-му разряду мундир с шитьем присвоен. С виц-мундиром дозволяется носить темно-зеленые панталоны и сапоги.

Т. 44 – 2. 23159. **Не служащим в воинской службе** запрещается носить шарфы, эполеты, султаны, а Высочайше повелено мундирам Полицмейстеров, Городничих и вообще офицерам Губернских и штатных команд быть точно такими без всяких перемен, каковые обыкновенные губернские мундиры. (только для Офицеров Губернских рот и штатных команд с ношением темляка).

23202. ...**Обмундирование во всех Губернских нижних чинах Губернских рот и команд...** вместо армейского темно-зеленого сукна ...обратить в сукна крестьянские; на воротниках и обшлагах употреблять сукна цветные по различию Губерний. (До 30 июня 1808 года, когда для Губернских рот и штатных команд введение сукон будет производиться под ведомством Приказов Общественного Призрения).



1809

3 августа

23764. Высочайше утверждены представленные Министерством Внутренних Дел образцы Губернских статских мундиров.

Объяснения о мундирах

Губернским статским мундирам присвоены общие цвета: кафтан темно-зеленый суконный, камзол и исподница белые, подкладка под мундиром (кроме Санкт-Петербургской Губернии) у всех зеленая. Прочие же между Губерниями различия состоят в воротниках, обшлагах и выпусках или опушках и в покрое, как в том ниже явствует.

Первого разбора.

Воротники и обшлага красные

- Санкт-Петербургской: бархатные, подкладка красная, пуговицы желтые.
- Тверской: бархатные же, подкладка зеленая, пуговицы белые
- Лифляндской: суконные, пуговицы желтые
- Нижегородской: тоже, выпуск черный, карманы косые, пуговицы желтые
- Московской: бархатные, выпуск черный, пуговицы желтые
- Вологодской: суконные, выпуск черный, карманы косые, пуговицы белые
- Костромской: сходен с Вологодской, пуговицы желтые
- Владимирской: выпуск голубой, пуговицы белые
- Тульской: такой же, пуговицы желтые
- Пермской: выпуск такой же, карманы косые, пуговицы белые.
- Финляндской: выпуск черный, пуговицы белые
- Виленской: без выпуска, карманы косые, пуговицы желтые.
- Гродненской: такой же, пуговицы белые.

Второго разбора

Воротник и обшлага суконные голубые

- Саратовской: выпуск красный, пуговицы белые
- Воронежской: такой же пуговицы желтые
- Калужской без выпушки, пуговицы белые
- Псковской: выпуск черный, пуговицы белые
- Тамбовской: выпуск малиновый, пуговицы белые
- Орловской: такой же, пуговицы желтые
- Курской: выпуск оранжевый, пуговицы желтые
- Астраханской: такой же, пуговицы белые
- Сибирской: выпуск черный, карманы косые, пуговицы желтые
- Киевской: выпуск оранжевый, карманы косые, пуговицы желтые
- Курляндской: то же, пуговицы белые.

Третьего разбора

Воротники и обшлага темно-зеленые и светло-зеленые бархатные

Темно-зеленые

- Пензенской: пуговицы желтые
- Томской: с черным выпуском, пуговицы желтые, карманы косые
- Иркутской: то же, пуговицы белые
- Архангельской: выпуск красный, карманы косые, пуговицы белые
- Олонейской: без выпуска, карманы косые, пуговицы белые

Светло-зеленые

- Слободско-Украинской: без выпушки, пуговицы белые
- Черниговской: с красным выпуском, пуговицы белые
- Полтавской: то же, пуговицы желтые

Четвертого разбора

Воротники и обшлага черные бархатные

- Екатеринславской: с красным выпуском, карманы косые, пуговицы белые
- Херсонской: то же, пуговицы желтые
- Таврической: с голубым выпуском, карманы косые, пуговицы желтые
- Белостокской: с красным выпуском по борту, карманам и обшлагам, пуговицы белые
- Минской: с голубым выпуском, пуговицы желтые
- Вятской: с красным выпуском, пуговицы белые

Пятого разбора

Воротники и обшлага темно-синие

- Кавказской: выпуск желтый, карманы косые, пуговицы белые
- Эстляндской: бархатные с красным выпуском, пуговицы белые
- Витебской: бархатные, пуговицы желтые
- Могилевской: то же, пуговицы белые

Шестого разбора

- Грузинской: воротник и обшлага фиолетовые, пуговицы белые

Седьмого разбора

- Смоленской: воротник и обшлага малиновые, карманы косые, пуговицы белые

Восьмого разбора

Воротник и обшлага оранжевые

- Рязанской: пуговицы желтые
- Подольской: выпуск черный, карманы косые, пуговицы желтые
- Волынской: с голубым выпуском, карманы косые, пуговицы желтые
- Новгородской: выпуск такой же, пуговицы желтые
- Ярославской: выпуск черный, пуговицы желтые.
- Казанской: пуговицы белые
- Оренбургской: выпуск голубой, пуговицы белые

6 августа

23796. ...Распоряжение Военного губернатора Санкт-Петербурга. **При мундирах Полицейских Офицеров панталоны должны быть серые.**

23884. ...**Полицейским Офицерам Царского Села иметь** Санкт-Петербургский Губернский мундир с серебряными на воротниках и обшлагах нашивками.

14 октября

23909. ...Для чиновников **Полиции Царского Села...** Высочайше повелено сделать следующие разделения: 1. Полицмейстеру иметь на воротнике по 2 петлицы, а на обшлагах три. 2. Частным Приставам на воротнике и обшлагах по две петлицы. 3. Квартальным Надзирателям тоже, но без петлиц на обшлагах.

1811

24629. Высочайше утвержден Министерством Полиции **образец шитья на мундир Гражданских Губернаторов**, и препровожден рисунок онаго и описание мундирам следующее: мундир остается прежним по цветам. Шитье: воротник и обшлага обводятся оным шитьем вокруг. На мундирах, имеющих желтые пуговицы, шитье полагается золотое, а при белых пуговицах – серебряное.

24733. ...**Генерал-губернаторам** иметь на мундире шитье подобное утвержденному 11 Мая для Гражданских Губернаторов не только на воротнике и обшлагах и карманах, но и по борту кафтана.

24755. Высочайше утвержден Министерством Полиции **образец шитья на мундир Полицмейстеров и Городничих**, в Губерниях существующих, и препровожден рисунок онаго и описание мундирам следующее: мундир остается прежним по цветам, каждой Губернии присвоенным. Шитье употребляется по образцу, при оном приложенному. На мундирах, имеющих желтые пуговицы, шитье полагается золотое, а при белых пуговицах – серебряное.

24760. Высочайше опробовано следующее **описание мундира для Департамента Министерства Полиции**.

Мундир темно-зеленый с подкладкой такого же цвета; воротник, обшлага и выпушка малиновые суконные; камзол белый; нижнее платье белое и темно-зеленое; пуговицы желтые с обыкновенным государственным гербом; шпага с обыкновенным серебряным темляком.

Мундир для всех чиновников одинаковый. Шитье на мундире золотое и следующего различия: рисунок 1. Широкое шитье и борт вокруг всего воротника, на обшлагах и клапанах. Его носят министр и товарищи его. Рисунок 2. Шитье вокруг всего воротника, на обшлагах и борт уже первого. Его носят: Председатель Медицинского Совета, Директора Департаментов, Директор Общей Канцелярии и Правитель особенной Канцелярии. Рисунок 3. Шитье на воротнике и обшлагах такое же, как и на 2 рисунке, только без шитого борта. Его носят: Начальники отделений, начальники Архивов, Секретари при Министре, Правители Канцелярий в Департаментах и Экзекуторы. Рисунок 4. На воротнике и обшлагах борт вышитый. Его носят Столоначальники и Секретари при Департаментах.

Для означения виц-мундира вышивается борт на воротнике по рисунку 4. Носить виц-мундиры позволяется всем, получившим право на мундир с шитьем.

Чиновникам же Министерства Полиции, носящим звания кроме вышеозначенных, шитье на мундирах позволено быть может не иначе, как с Высочайшего соизволения.

1823

30301. **Полицейским чиновникам Рязанской, Орловской, Воронежской и Тамбовской губерний** иметь на мундире Высочайше утвержденные по Губерниям гладкие пуговицы с выпуклостью; брюки серого сукна с лампасами по цвету, округу присвоенному и шпаги не гражданские, а военные.

1824

29865. **Высочайше утвержденное описание Губернских статских мундиров.**

Кафтан суконный темно-зеленого сукна, воротники суконные, карманы прямые, камзол и исподнее платье белые.

Губерний: Санкт-Петербургской: воротники и обшлага красные, пуговицы желтые. Московской: воротники и обшлага красные, по борту опушка красная, пуговицы желтые.

Воротники голубые с красной опушкой, пуговицы белые, обшлага по Губерниям: Курляндской – голубые, Лифляндской – темно-зеленые с голубой опушкой, Эстляндской – голубые, по борту опушка голубая, Псковской – темно-зеленые с голубой опушкой по борту опушка голубая.

Воротники оранжевые с голубой опушкой, пуговицы белые, обшлага по Губерниям:

Витебской оранжевые, Смоленской – темно-зеленые с оранжевой опушкой, Могилевской – оранжевые, по борту опушка оранжевая, Калужской – темно-зеленые с оранжевой опушкой, по борту опушка оранжевая.

Воротники светло-зеленые с красной опушкой, пуговицы белые, обшлага по Губерниям:

Черниговской – светло-зеленые, Киевской – темно-зеленые со светло-зеленой опушкой, Полтавской – светло-зеленые острые, Слободско-Украинской – светло-зеленые, по борту опушка светло-зеленая, Курской – темно-зеленой со светло-зеленой опушкой, по борту опушка светло-зеленая.

Воротники черные с красной опушкой, пуговицы белые, обшлага по Бессарабской области, черные: Херсонской – темно-зеленые с красной опушкой, Екатеринославской – черные, по борту красная опушка, Таврической – темно-зеленые с красной опушкой, по борту опушка красная.

Воротники темно-зеленые с красной опушкой, пуговицы белые, обшлага по Губерниям:

Архангельской – темно-зеленые, Олонецкой – темно-зеленые с красной опушкой, Вологодской – темно-зеленые, опушка по борту красная.

Воротники оранжевые с голубой опушкой, пуговицы желтые, обшлага по Губерниям:

Новгородской – оранжевые, Тверской – темно-зеленые с оранжевой опушкой, Ярославской – оранжевые, острые, Владимирской – оранжевые, по борту опушка оранжевая, Костромской – темно-зеленые с оранжевой опушкой, по борту опушка оранжевая

Воротники голубые с красной опушкой, пуговицы желтые, обшлага по Губерниям: Тульской – голубые, Орловской – темно-зеленые с голубой опушкой, Воронежской – голубые, острые, Тамбовской – голубые, по борту опушка голубая, Рязанской – темно-зеленые с голубой опушкой, по борту опушка голубая.

Воротники темно-зеленые с красной опушкой, пуговицы желтые, обшлага по Губерниям:

Вятской – темно-зеленые, Пермской – темно-зеленые с красной опушкой, Оренбургской – темно-зеленые, опушка по борту опушка красная.

Воротники светло-зеленые с красной опушкой, пуговицы желтые, обшлага по Губерниям:

Нижегородской – светло-зеленые, Казанской – темно-зеленые со светло-зеленой опушкой, Сибирской – светло-зеленые, острые, Саратовской – светло-зеленые, по борту светло-зеленая опушка, Пензенской – темно-зеленые со светло-зеленой опушкой, по борту опушка светло-зеленая.

Воротники черные с красной опушкой, пуговицы желтые, обшлага по Губерниям: Астраханской – черные, Кавказской – темно-зеленые с красной опушкой, Грузии – черные, острые, Имерети – черные, по борту опушка красная.

Воротники светло-синие с красной опушкой, пуговицы белые, обшлага по Губерниям:

Тобольской – светло-синие, Томской – темно-зеленые со светло-синей опушкой.

Воротники светло-синие с красной опушкой, пуговицы желтые, обшлага по Губерниям:

Иркутской светло-синие, Енисейской – темно-зеленые со светло-синей опушкой.

Воротники малиновые, пуговицы белые, обшлага по Губерниям малиновые. Гродненской – темно-зеленые с малиновой опушкой, Минской малиновые, острые, Волынской – малиновые, по борту опушка малиновая, Подольской – темно-зеленые с малиновой опушкой, по борту опушка малиновая, Белостокской области – малиновые острые, по борту опушка малиновая.

1825**29423. Табель мундирным, амуничным вещам Московской Полиции.*****1. Унтер-офицеры квартальные (90 ч.)***

1. Фуражка темно-зеленого сукна с красным околышем и козырьком.
2. Шинель серого сукна с алым воротником(10 медных пуговиц).
3. Мундир темно-зеленого сукна с красным воротником, обшлагами и погонами, 14 медных пуговиц, золотой галун.

4. Штаны

- а.) Темно-зеленого сукна, обшитые внизу кожей.
- б.) Летние из фламского полотна.
- 5. Манишка черная, рубаха из холста (2 шт.)
- 6. Полусапоги. Штаны поверх сапог (2 пары).
- 7. Тесак с медным эфесом, черными ножнами и медным наконечником.
- 8. Портупея из черной лакированной кожи.

II. Городовые унтер-офицеры (40 ч.)

- 1. Фуражка серого сукна с красным околышем и козырьком.
- 2. Шинель серого сукна с алым воротником (10 медных пуговиц).
- 3. Мундир серого сукна с красным воротником, обшлагами и погонами, с гарусной обшивкой, 14 обтяжных пуговиц.

4. Штаны

- а.) Серого сукна, обшитые внизу кожей.
- б.) Летние из фламского полотна.
- 5. Манишка черная, рубаха из холста (2 шт.)
- 6. Сапоги смазные. Штаны поверх сапог (2 пары).
- 7. Тесак с медным эфесом, черными ножнами и медным наконечником.
- 8. Портупея из черной лакированной кожи.

III. Пешая воинская команда. (300 рядовых и 20 унтер-офицеров).

- 1. Кивер, обшитый кожей с подвязным ремнем, козырьком; туля холстинная, шишка суконная, бант из черной ленты с оранжевой каймой, две медных пуговицы (для банта и ремня).

Фуражка серая суконная.

- 2. Шинель серого сукна с алым воротником (10 медных пуговиц).
- 3. Мундир с отворотами из серого сукна с красным воротником, обшлагами и погонами, 10 медных пуговиц. Выпушка алая.

4. Штаны

- а.) Серого сукна.
- б.) Летние из фламского полотна.
- 5. Манишка черная, рубаха из холста (2 шт.)
- 6. Сапоги смазные. (2 пары). Штаны поверх сапог.
- 7. Ружье с медным прибором и штыком и черным ремнем.
- 8. Портупея из черной лакированной кожи.

9. Рукавицы кожаные с теплыми варегами.

IV. 1056 градских стража и 90 унтер-офицеров.

- 1. Фуражка с наушниками, околышами по цвету частей города, подкладкой и кожаным прибором.
- 2. Шинель серого сукна, на приклад сукна, присвоенного каждой части города. (10 медных пуговиц).

3. Мундир из крестьянского сукна, приклад сукна, присвоенного каждой части города, 10 обтяжных пуговиц, отвороты сукна, присвоенного каждой части города.

4. Рейтузы

- а.) Крестьянского сукна, обшитые внизу кожей.
- б.) Летние из фламского полотна.
- 5. Камзол с рукавами из крестьянского сукна
- 6. Сапоги смазные. (2 пары).
- 7. Тесак с медным эфесом, черными ножнами и медным наконечником.
- 8. Портупея из черной лакированной кожи.
- 9. Рукавицы кожаные с теплыми варегами.



10. Градским стражам – тулупы овчинные, обшитые крестьянским сукном, кожаные кенги.
V. Инвалиды при казармах (24 ч.).
1. Фуражка темно-зеленого сукна с красным околышем и козырьком.
 2. Шинель темно-зеленого сукна с алым воротником (10 медных пуговиц).
 3. Мундир темно-зеленого сукна с красным воротником и погонами, 18 медных пуговиц, золотой галун.
 4. Панталоны
 - а.) Серого сукна.
 - б.) Летние из фламского полотна.
 5. Манишка черная, рубаха из холста (2 шт.)
 6. Сапоги смазные. (2 пары).
- Оружия нет.

Т. 28. 21456. Об оставлении Санкт-Петербургской полиции при военной ее команде состоящих и определенных из военных в прежних чинах без переименования в статские.

«...Служащие в штатных командах Офицеры, поступая из военных в сей род служения, сохраняют воинские наименования свои, и чинов здешней Полиции при военной ее команде служащих, определяясь равным образом из военных чинов, в оных и оставались.

ПСЗРИ 2

НИКОЛАЙ I

8 ноября 1833

Т. 8 – 1. 6559. О форме обмундирования Варшавской Ночной Полицейской Стражи.

1. Мундиры темно-зеленого сукна с темно-зелеными опушкой, клапанами и обшлагами. Выкладка пол и фалд – темно-зеленая. Воротник, выпушка – красные, погоны темно-зеленые. Пуговицы желтые.
 2. Панталоны темно-зеленые с красной выпушкой.
 3. Шинели серые с красно-краповым воротником, темно-зелеными погонами, пуговицы желтые.
 4. Фуражки темно-зеленые с красным околышем.
 5. Тесак на черной лакированной португее.
- Мундиры Офицеров сходные с мундирами Московской Полиции с желтыми пуговицами. Шитье золотое.

27 февраля 1834

Т. 9 – 1. 6860. Положение о Гражданских мундирах

Отделение 1. ОБ ОБЩЕЙ ФОРМЕ.

П. 2. Общий покрой Гражданского мундира – однобортный с 9 пуговицами на груди и 3 на обшлагах, когда они круглые, с 3 же под карманными клапанами и с 2 на каждой фалде (всего 25). Цвет по ведомству

П. 3. В ведомствах, где назначены формы обшлага разрезные – 2 пуговицы (5 отдел для тех, кому положен мундир военного покроя).

П. 6. Большая часть Гражданских мундиров темно-зеленого цвета.

П. 7. Воротник Гражданских мундиров стоячий бархатный или суконный, имеет цвет каждому ведомству присвоенный.

П. 8. Обшлага вообще должны быть круглые, кроме ведомств в п. 3 упоминаемых.

П. 9. Карманные клапана под цвет мундира, равно как и подкладка.

П. 11. Мундиры... разделяются на 10 разрядов.



П. 12. При парадном мундире чинам первых 5 разрядов носить короткое белое исподнее платье, чулки белые шелковые, башмаки с пряжками (по цвету пуговиц), но когда проезд бывает не ко Двору, то в торжественные дни дозволяется носить белые суконные панталоны и сапоги, по образцу пехотных Генеральских, со шпорами.

В траурные дни исподнее платье и чулки черные, а в глубоком трауре иметь прежнее на исподнем платье, черные на башмаках пряжки, черный флер на левом рукаве, петлице и кисточках шляпы.

П. 13. Особы высших степеней по преклонности лет и слабости здоровья, могут вместо короткого исподнего платья и шелковых чулок, надевать белые суконные, а в дни траура черные панталоны со штиблетами поверх башмаков.

П. 14. Чиновников последних 5 разрядов... носят панталоны под цвет мундира поверх сапог.

П. 16. В дни обыкновенные, когда следует быть в мундирах всем вообще чиновникам иметь суконные панталоны под цвет мундира поверх сапог.

П. 17. Жилет при парадном мундире иметь белый однобортный с 6 манжетными пуговицами, с тем же изображением и того же металла.

П. 18. Шпаги Придворным и всем Статским чинам иметь висачие, тем же которым положено всегдашнее употребление при мундире сапог со шпорами, имеющим мундир военного покроя носить шпаги по образцу военных пехотных и в портупях.

П. 20. Шляпа к парадному мундиру должна быть треугольная с серебряными кистями и петлицей одинакового цвета с шитьем каждого ведомства, золотую или серебряную, чинам первых 5 разрядов иметь витую наподобие военных генеральских, а всем прочим из гладкого позумента. Пуговица, оную к шляпе прикрепляющая, должна быть малой величины, с тем же изображением, какое и на пуговицах мундира.

Но Санкт-Петербургской Полиции по-прежнему остается петлица золотая, хотя на мундире шитье серебряное.

П. 21. Кокарда на шляпе под петлицей для всех одинаковая, черная шелковая с оранжевой и серебряной полосами.

П. 23. Чинам первых 3 разрядов назначается виц-мундир одинакового покроя одинакового покроя с парадным мундиром при шпаге и треугольной шляпе. Различием виц-мундиров от парадных мундиров состоит в том, что вместо шитья остается один только кант кругом воротника на обшлагах и карманных клапанах. Для остальных же разрядов виц-мундиром считается ныне существующие мундирные фраки с отложным воротником.

П. 24. При сих мундирных фраках носить панталоны суконные одинакового с оным цвета, а в летнее время носить белые полотняные панталоны внизу с ремешками сверх сапог или штиблет.

П. 24. Форма пуговиц для сих фраков назначается по ведомствам... на груди в два ряда по 6, над фалдами по одной, под карманными клапанами по три, а внизу на фалдах по одной.

П. 26. У мундирных фраков обшлага разрезные одинакового с ними цвета, и на оных оставить по 2 маленькие пуговицы одинакового чекана с большими.

П. 27. Жилет при фраке иметь суконный под цвет оного или белый с маленькими пуговицами.

П. 28. При мундирном фраке шпаг не полагается, шляпу носить круглую пуховую черную нескладную.

П. 29. Галстуки при мундирах, также, как и при мундирных фраках, иметь белые, но при последних дозволяется и черные шелковые.

П. 31. Всем вообще Гражданским чиновникам для дороги и произведении следствий на открытом воздухе иметь форменные сюртуки по цвету мундира со стоячим воротником по цвету мундирных воротников (кроме губернских) однобортные с 8 пуговицами на обшлагах и на фалдах иметь число, означенное для фраков и с тем же изображением.

П. 32. Если сюртук одет сверх мундира, то шпагу иметь в разрезе на крючке... и быть в треугольной шляпе. Фуражки при шпаге не носить, а в дороге при сюртуке дозволяется носить фуражку,

суконную одинаковую с оным цвета и с околышем суконным, подобным воротнику. При сюртуке без мундира носить черный шелковый галстук без выпуска рубашки.

П. 30. Классным чиновникам, не входящим в 10 разрядов иметь мундирный фрак без шпаги, с суконным воротником по ведомству и круглой шляпой.

П. 33. Канцелярским служителям, офицерских чинов не имеющим... носить сюртук по образцу военных писарей.

П. 34. Сюртукам сим быть суконными со стоячим воротником по цвету мундиров и воротников каждого ведомства.

П. 35. Пуговицы на сюртуке белые или желтые, одного цвета с нашивкой по краям воротника и обшлага, золотого или серебряного галуна, который имеют право носить одни канцеляристы.

П. 36. Обшлага должны быть под цвет воротника, разрезные с выпушкой под цвет воротника.

П. 37. Панталоны поверх сапог цвета сюртука с выпушкой по шву цвета воротника, а в летние месяцы носить белые брюки с белыми помочами под подошву.

П. Канцеляристам носить фуражки суконные по цвету сюртука, с черным кожаным козырьком и околышем под цвет воротника, на коем спереди из гарусных шнуровшивать первоначальные буквы места их служения. (Буквы должны быть по цвету ведомства – серебряные или золотые).

Отделение II РАЗДЕЛЕНИЕ ШИТЬЯ ПО РАЗРЯДАМ.

1 разряд. Полное шитье на воротнике, под ним, на обшлагах, карманных клапанах и под ними или в три ряда на полах мундира, а вдоль шва и фалд в 1 раз.

2 разряд. Тоже, но с двумя рядами на полах. Вдоль швов нет.

3 разряд. Тоже, но в 1 ряд на полах. Под воротником нет, вдоль швов нет.

4 разряд. Полное шитье на воротнике, обшлагах и карманных клапанах.

5 разряд. Полное шитье на воротнике, обшлагах.

6 разряд. Половинное шитье на воротнике, обшлагах.

7 разряд. Половинное шитье на воротнике, шитый кант на обшлагах.

8 разряд. Половинное шитье на воротнике, без шитого канта на обшлагах.

9 разряд. Иметь принадлежащий шитью кант на воротнике и обшлагах.

10 разряд. Иметь подобный кант на воротнике.

П. 59. Собственной Его Величества Канцелярии 1,2,3 Отделений парадный мундир темно-зеленого сукна со светло-синим суконным воротником и обшлагами. Шитье и пуговицы золотые с изображением Государственного герба.

Мундирный фрак темно-зеленый со светло-синим воротником и золотыми пуговицами.

П. 65. Министерство Внутренних Дел – мундир темно-зеленого сукна с золотистыми пуговицами, гладкими, с изображением Государственного герба. Воротник и обшлага черные, бархатные, шитье золотое.

П. 66. Чины Губернских правлений... и всех присутственных мест в ведении МВД состоящих, означенных в расписании литерой А, должны носить присвоенные сему Министерству мундиры... на пуговицах иметь изображение герба губернии.

П. 67. Мундир Генерал-Губернаторов и Губернаторов темно-зеленого сукна с красным суконным воротником, обшлагами, и золотым шитьем, пуговицы золоченые с гербом губернии под Императорской Коронай и с надписью под оным названия губернии.

Мундирный фрак МВД, но с Губернскими пуговицами.

П. 74. Мундир Вице-Губернаторов из темно-зеленого сукна с красным суконным воротником и обшлагами. Шитье золотое, пуговицы золоченые с гербом губернии под Императорской Коронай и надписью с именем губернии.

Мундирный фрак Министерства Финансов, но с губернскими пуговицами. (Темно-зеленый с темно-зеленым отложным бархатным воротником без красной выпушки).

Отделение 4. О ДВОРЯНСКИХ ГУБЕРНСКИХ МУНДИРАХ.

П. 96. Для дворянства всей Российской Империи устанавливается парадный мундир темно-зеленого сукна с красным суконным воротником и обшлагами, которые должны быть разрезные с золотым шитьем и пуговицами с гербом Губернии под Императорской короной с надписью имени Губернии

П. 97. Мундирные фраки и форменные сюртуки темно-зеленого сукна с таковым же воротником, обшлагами и пуговицами каждой Губернии присвоенными.

Отделение 5. О МУНДИРАХ ВОЕННОГО ПОКРОЯ.

П. 109. Полицейским чиновникам в Царском Селе, Гатчине, Павловске, Петергофе иметь одинаковый мундир по теперешнему образцу Царскосельской Полиции: воротник, обшлага, подкладки и отвороты на фалдах красные, серебряные петлицы, пуговицы белые с изображением Царскосельского герба, Петергофа – вензеля Петра 1 под короной, у Павловских – двуглавого орла под короной, на груди с Мальтийским крестом.

Брюки темно-зеленые с красной прошвой, сверх сапог.

П. 112. Полицмейстерам всех заведений Императорского Двора, не исключая и Академию Художеств, носить общий мундир темно-зеленого военного покроя во всем по образцу Царскосельской Полиции, но с белыми пуговицами с гербом ведомства, к которому принадлежат.

П. 113. Мундир Полицейских чиновников столиц темно-зеленого сукна с красным воротником, обшлагами и отворотами на фалдах и такой же стамедной подкладкой, шитье в Москве золотое, в Санкт-Петербурге – серебряное прежнего рисунка, с гербом на пуговицах каждой столицы. Шпаги по П.18 пехотные.

Брюки темно-зеленые поверх сапог с винченными шпорами только у Штаб-Офицеров.

П. 114. Полицмейстеры и Городничие в Губерниях и Полицейские Чиновники под начальством их служащие, имеют такой же мундир, только отвороты на фалдах и подкладка не красные, а темно-зеленые и вместо шитья золотые петлицы прежнего рисунка, пуговицы золоченые с гербом Губернии.

П. 116. Чиновников Судоходной полиции мундир темно-синего сукна с таковым же подбоем, воротником, обшлагами и обкладкой. Пуговицы белые, гладкие, шитье по рисунку, ныне для Судоходных Полицмейстеров установленное.

П. 118. Всем чинам в П. 107, 108, 109, 112, 113, 114, 115, 116 и 117 мундирных фраков вовсе не полагается. Чиновникам же Судоходной Полиции остается их всedневный мундир двубортный темно-синий без шитья с кортиком на черной портупее.

П. 119. Вообще, всем чиновникам, имеющим мундир военного образца, носить черные шелковые галстуки без выпуска воротника рубахи. Шпаги пехотного образца.

П. 120. Чиновникам, в сей главе поименованным вместо сюртуков, Гражданским чиновникам в П.31 означенным, иметь сюртук по форме Военного ведомства при шпагах и треугольной шляпе, когда надевают сверх мундира. Когда же сюртук одет сам по себе, то иметь суконную фуражку с черным лакированным козырьком и суконным околышем по цвету воротника.

Примечание: «...Распубликовано 19 Марта 1834 г. ...В то же время Его Императорское Величество соизволяет, чтобы дозволено было донашивать мундиры прежней формы в продолжении одного года.»

27 декабря 1836

Т. 11. 9811. О дозволении придворным и статским чинам первых пяти разрядов носить белые суконные брюки с золотыми по швам галунами.

«...В отмену употребления ботфорт со шпорами при статских мундирах, Высочайше повелеть соизволил: придворным и статским чинам первых пяти разрядов, во всех тех случаях, когда по положению о мундирах дозволялось им употреблять вместо башмаков при белых суконных панталонах ботфорты со шпорами – носить сверх сапог носить сверх сапог без шпор белые суконные брюки с золотыми по швам галунами согласно с прилагаемым при предложении рисунком».

14 июня 1841

Т. 16 – 1. 14647. **Положение о Елисаветградской военной городской полиции.**

П. 17. Военный Полицмейстер носит мундир состоящим по кавалерии

П. 18. Частные Приставы, Квартальные Надзиратели и чиновники Канцелярии Полиции имеют мундир темно-зеленого сукна с желтыми пуговицами и красным воротником, обшлагами. На пуговицах герб Херсонской Губернии. Приставы и Квартальные Надзиратели с золотыми прямыми петлицами, Приставы – на воротнике и обшлагах, а последние на одном воротнике. Чиновники Канцелярии Полиции – без шитья.

Брюки темно-зеленые.

П. 19. Нижние чины имеют шинели, мундиры, брюки, фуражку серого сукна с красным воротником и обшлагами на мундире и красным околышем на фуражке. На фуражной шапке имеют бляху с вырезкой В.П.Г. Елисаветграда.

П. 28. Часовые при будках вооружаются алебардами по общему образцу.

14815. Употребляемы ныне фельдфебелями и унтер-офицерами Елисаветградской и Уманской военной городской полиций лакированные портупей отменить, а вместо оных иметь таковые же из черной глянцевой кожи., по образцу карабинерных и егерских полков.

Дополнение к П.17.

Т. 25, с. 29-36. **Историческое описание одежды и вооружения российских войск.**

Для штаб- и обер-офицеров, состоящих по армии и кавалерии:

11 февраля 1826 года – установлен однобортный мундир (о девяти пуговицах спереди), с красной выпушкой по борту, от борта до фалд и на фалдах, 1 января 1827 года – для различия чинов установлены на эполетах серебряные кованые звездочки. 9 июля 1829 года – указано носить во всякое время серые рейтузы с красной выпушкой. 26 декабря 1829 года – установлены пуговицы на обмундировании с гренადой об одном огне. 8 июня 1832 года – дозволено носить усы. 15 июля 1837 года – даны шарфы новой формы не с широкой, как прежде было, а с узкой серебряной тесьмой о трех полосках из светло-оранжевого и черного шелка, повязываемой во всю ее ширину между двумя нижними пуговицами мундира. 17 декабря 1837 года – даны эполеты по новому образцу с прибавлением 4-го тонкого витка. 23 января 1841 года – большие воротники у шинелей установлены длиною в 1 аршин, начиная от нижнего края малого воротника. 2 января 1844 года – на околыше фуражных шапок, спереди дана кокарда, как это установлено во всех войсках. 20 июля 1849 года – вместо шляп, присвоены каски с золотым гербом, установленным для гренадерских войск, без номера на гранате; присвоены султаны: состоящим по кавалерии – из белых волос; по армии и артиллерии – из черных. 20 октября 1849 года – полицмейстерам, состоящим по армии и кавалерии, присвоены: каски с белым прибором, с гренадерским гербом и с султаном из черного волоса. Мундир из темно-зеленого сукна, по образцу плац-майорского, с темно-зеленым воротником и оранжевой выпушкой. Клапаны на обшлагах и столицах оранжевые, в городах нестоличных темно-зеленые, с оранжевой выпушкой. Петлицы на воротнике и на клапанах серебряные. Пуговицы высеребренные, с гренადой об одном огне. Подбой оранжевый. Панталоны и сюртук одного сукна с мундиром, с оранжевой выпушкой.

20 октября 1849

Т. 24 – 2. 23591. **О форме обмундирования Полицмейстеров, состоящих по армии и кавалерии.**

Иметь каски и особую форму обмундирования.

Полицмейстеры

1. **Каски** с белым металлическим прибором, с гренадерским гербом и султаном из черного волоса.

2. **Мундир** темно-зеленого сукна по образцу плац-майорского с темно-зеленым воротником и оранжевыми выпушками. Клапаны на обшлагах в столицах оранжевые, а в городах нестоличных

темно-зеленые с оранжевой выпушкой. Петлицы на воротнике и на клапанах серебряные. Пуговицы высеребренные с гранатой об одном огне. Подбой оранжевый.

Панталоны и сюртук одного сукна с мундиром с оранжевой выпушкой.

Дополнение. Т. 25, с. 21-22. **Историческое описание одежды и вооружения российских войск.** Форма ПЛАЦ-МАЙОРОВ

С 1826 года – бывшие у плац-майоров белые суконные панталоны заменены длинными темно-зелеными; высокие сапоги с пристегнутыми шпорами – короткими с прибивными шпорами, надеваемыми под панталоны. Панталоны установлены для указанных чинов, состоящих по армии и числящихся в пехотных войсках, с оранжевой выпушкой. Этим чинам, числящимся по пехоте, в летнее время указано носить белые полотняные панталоны одного покроя с темно-зелеными суконными, надевая их в тех случаях, когда строевым офицерам положено быть в летних полотняных панталонах со штиблетами. С 1 января 1827 года указанным чинам установлены на эполетах золотые кованые звездочки. С 13 октября 1827 года этим чинам установлены чешуйчатые эполеты. С 26 декабря 1829 года пуговицы на обмундировании этих чинов, числящихся в гвардейских войсках, даны с таким же гербом, какой установлен для войск гвардии: числящимся в арм. войсках и состоящим по армии и кавалерии – с гренатой об одном огне. С 1830 года всем кавалеристам, плац-майорам темно-зеленые панталоны установлены без лампас с одной только выпушкой, по-прежнему оранжевого цвета. 15 июля 1837 года этим чинам даны шарфы новой формы не с широкой, как было прежде, а с узкой серебряной тесьмой о трех полосках из светло-оранжевого и черного шелка, повязываемой во всю ее ширину между двумя нижними пуговицами мундира 17 декабря 1837 года даны эполеты по новому образцу с прибавлением 4-го тонкого витка. С 1841 года большие воротники у шинелей установлены длиною в 1 аршин, начиная от нижнего края воротника. 2 января 1844 года плац-майорам на околыше фуражных шапок спереди установлена кокарда, как это было введено во всех войсках. 13 октября 1849 года числящимся по пехоте и пешей артиллерии установлены пехотные полусабли: числящимся в тяжелой кавалерии установлено носить: при шарфе палаши, без шарфов конные шпаги. 15 февраля 1850 года находящимся на Кавказе плац-майорам установлено обмундирование, совершенно сходное с данным в то же время адъютантам и дежурным шт.-оф., с заменой красного цвета оранжевым.

31 октября 1849

Т. 25. стр. 24-26. **Историческое описание одежды и вооружения российских войск.**

В дополнение к приказу от 20 октября 1849 года (ПСЗРИ Т.24-2 23591) указано: городничим, состоящим по армии и кавалерии, присвоить ту же форму обмундирования, какая установлена для полицмейстеров. Клапаны на рукавах городничим установлены темно-зеленые с оранжевой выпушкой.

22 октября 1849

Т. 25. стр. 24-26. **Историческое описание одежды и вооружения российских войск.**

Утверждено описание обмундирования для служащих в Кавказском и Закавказском крае штаб- и обер-офицеров, числящихся по армии и кавалерии, занимающих там различные полицейские должности (полицейстеров, городничих, уездных и окружных начальников, их помощников, участковых начальников и заседателей, их помощников, приставов и их помощников, полицейских комиссаров и т.п.) Шапка по образцу кавказских войск, с верхом из темно-зеленого сукна с серебряным галуном без просвета. Полукафтан из темно-зеленого сукна, с темно-зеленым воротником и обшлагами, выпушка по воротнику, обшлагам, борту и поле оранжевая; петлицы на воротнике и обшлагах серебряные; пуговицы высеребренные с гранатой об одном огне; подбой оранжевый. Шаровары темно-зеленый с оранжевой выпушкой. Вместо сюртука полукафтан того же образца, но без петлиц. Портупея для сабли и пехотной полусабли через плечо обложена серебряным галуном.

Дополнение. Т. 19, с. 174-208. Историческое описание одежды и вооружения российских войск».

Описание формы войск Отдельного Кавказского Корпуса.

Полукафтан – темно-зеленого армейского сукна; воротник, погоны и выпушка цвета полкового, сходные с употребляемыми ныне на мундирах. Обшлага на рукавах по образцу, разрезные, из темно-зеленого сукна, с красной выпушкой, но без клапанов и без пуговиц. Полы на полукафтани с разрезом сзади и с клапанами на карманах, без выпушки. Полы пришиваются к лифу с небольшой выемкой, для полноты внизу. Длина полукафтана должна быть на человеке (когда он встанет на колени) выше колена на 5 вершков; на унтер-офицерском полукафтани галун нашивается ныне употребляемого образца по воротнику и на обшлагах у рукавов. Пуговиц: по борту 9, на погонах 2, и у лифа 2, итого 13.

Шаровары зимние – темно-зеленого армейского сукна, со складками спереди, на каждой стороне по три, на холщевой подкладке, с поясом, шириною спереди 2 вершка, сзади 1 ½ вершка. Длина шаровар: задняя половинка должна равняться с верхом каблука, а передняя половинка на ½ вершка короче задней. Ширина шаровар снизу и боковой кант остаются сходны с ныне употребляемыми панталонами.

Шаровары летние – из фламского армейского полотна, с таковым же пришитым поясом, шириною спереди 1 ¾ вершка, сзади 1 вершок. Длина шаровар и ширина внизу остаются такими же, как и на панталонах, ныне употребляемых в пехоте. Сапоги длинные – из черной юфтевой кожи, рантовые, с пришитыми головками. Сапоги надеваются, когда нужно, на суконные шаровары, и застегиваются выше колена ремнем с железной пряжкой.

18 апреля 1850 г.

Т. 25 – 1. О праве на получение нашивок нижним чинам Царскосельской, Петергофской и Гатчинской Полиции.

...Представленное в 1833 году нижним чинам Санкт-Петербургской и Московской Полиции право на получение установленных приказом 29 марта 1825 года нашивок, распространить и на нижних чинов Царскосельской, Петергофской и Гатчинской Полиции.

21 августа 1852

Т. 27 – 1. 26539. **О форме одежды Санкт-Петербургской Полиции.**

1. Всем чинам наружной полиции пехотную каску с белым прибором и гербом СПб губернии, пуговицы с прежним гербом, но вместо желтых белые. На мундире по борту, на клапанах карманов и на брюках темно-зеленого сукна – красный кант.

Нижним чинам пешей команды: мундир с брюками темно-зеленого сукна с белыми пуговицами и с белым на касках прибором. К мундиру прибор как-то: воротник, высечка на погонах, фалды и канты на мундирах по борту и на обшлагах из алого гвардейского сукна. На брюках красный кант.

3. На шинели нижних чинов воротник и высечка на погонах, а также кант из алого гвардейского сукна.

18 октября 1852

26647. **Описание обмундирования чинов городской полиции Кавказа и за Кавказом.**

1. Обмундирование чиновников.

Гражданские чиновники, занимающие полицейские должности в Закавказском крае, Ставропольской губернии и вообще на Кавказе и за Кавказом имеют:

парадный мундир военного покроя, о форме, установленной для служащих на Кавказе за Кавказом военных чинов, не принадлежащих к составу строевых войск, но с теми цветами, какие присвоены подобным чиновникам в прочих частях Империи. На этом основании чиновники, занимающие должности Уездных и Окружных начальников и их Помощников, Участковых заседа-

телей, Исправников, Заседателей Земских Судов и Становых Приставов и Приставов при Горских народах и Помощников их и тому подобных по земской полиции имеют мундир МВД, но военного покроя, таким образом: полукафтан темно-зеленого цвета, пуговицы золоченные с гербом губернии (если губерния герба не имеет, то с Государственным гербом). Воротник и обшлага черные бархатные. Шитье то же, как установлено для чинов МВД.

... Чиновники, занимающие полицейские должности в городах Кавказского и Закавказского края, именно, Полицеймейстеры, Частные и Следственные приставы, полицейские чиновники при Анапском, Новороссийском и Сухум – Калининском Комендантах, Квартальные Надзиратели, Городские Комиссары, Тюремные Надзиратели, Помощники их и тому подобные лица, принадлежащие к составу городских полиций, имеют: полукафтан темно-зеленого сукна с красным воротником и обшлагами. На воротнике и обшлагах золотые петлицы установленного рисунка согласно п. 22 расписания б, прилож. к ст. 953 Т.3 Устава о службе гражданской изд. 1842 г.) пуговицы золоченые с губернским гербом, а где его нет – с Государственным гербом.

Все означенные выше чиновники... для обыкновенной формы имеют однобортный полукафтан таких же цветов, но без шитья.

Как при мундире, так и при обыкновенной форме:

Шаровары цвета мундира сверх сапог. Сапоги со шпорами.

Шашка на перевязи через плечо по военной форме.

Перевязь, обложенную галуном цвета шитья и пуговиц.

Шапку, установленного для военных чинов с верхом по цвету мундира и с галуном без просвета по цвету шитья и пуговиц, а в летнее время фуражку.

2. Обмундирование нижних чинов команд полицейской и пожарной.

Полукафтан по образцу Кавказских войск из серого сукна без подбоя. Воротник, обшлага и погоны всем чинам команд, полицейской красного, а пожарной синего цвета.

На погоне на черном поле вырезанные буквы (например, в Тифлисской полиции – Т.П.), пуговицы желтые с губернским гербом.

Шаровары из серого сукна без канта

Шинель обыкновенного покроя для полицейских с красными, а для пожарных – с синими воротниками и погонами, на коих на черном поле означенные выше буквы.

Фуражная шапка серого сукна с козырьком и околышем красного и синего сукна, с вырезанными на черном поле буквами, как на погонах. По верху шапки красная или синяя выпушка.

Чины полицейской команды имеют шапку по образцу Кавказских войск с верхом из красного сукна, с крестообразной из красного сукна выпушкой, а чины пожарной команды – каску металлическую медную с гербом губернии.

Подтяжной ремень – черный для полицейской команды – глянцевого цвета на вороненой пряжке, с тесаком по образцу Кавказских войск

Рукавицы с варежками для чинов полицейской команды темно-зеленого сукна.

Примечание: форма для унтер-офицеров одинаковая с выше описанной, с той лишь разницей, что воротник и обшлага полукафтана и пальто обшиты позументом.

2 сентября 1853

Т. 28 – 1. 27537. **Новая форма чиновников Наружной Московской полиции и нижним чинам Московской пешей полицейской команды.**

1. Всем чинам наружной Московской Полиции с настоящего времени носить пехотную каску с желтым прибором и гербом московской губернии. Пуговицы желтые с прежним гербом. На мундирах по борту, на клапанах карманов и на брюках темно-зеленого сукна красный кант. Воротник с ныне употребляемым золотым шитьем.

Нижним чинам Московской полицейской команды по истечении срока теперешней амуниции носить мундир с брюками темно-зеленого армейского сукна с желтыми пуговицами и с желтым же

на каске прибором. К мундиру прибор, как-то: воротник, высечки на погонах, фалды и канты по борту и на обшлагах, и к шинели воротник, высечки на погонах и канты из алого гвардейского сукна.

17 декабря 1853

Т. 28 – 1. 27780. **Ношение касок вместо треугольных шляп чиновникам наружной полиции в губернских и уездных городах**

...Вместо треугольных шляп носить пехотные каски с желтым прибором и местным уездным гербом.

14 января 1855

Т. 30. 28932. **О дозволении чиновникам наружной полиции иметь на фуражках кокарды.**

15 декабря 1854 года Его Императорское величество Высочайше повелел всем вообще чиновникам наружной полиции в губернских и уездных городах иметь на фуражках кокарды подобно тому, как они имели таковые... на касках с 2 декабря 1853 года.

АЛЕКСАНДР II

5 марта 1855

Т. 30. 29102. **О ношении кокард на фуражках чинам наружной полиции военного поселения.**

ЕИВ Высочайше соизволил разрешить чинам наружной полиции городов военного поселения, коим дозволено вместо треугольных шляп иметь каски по образцу установленных для Аудиторов, состоящих при войсках армии с армейским гербом и гладким щитом по цвету пуговиц, носить на фуражках кокарды.

12 марта 1855

30-2. 29121. **Высочайше утвержденное описание предметам, измененным в настоящей форме генералов, штаб- и обер-офицеров и гражданских чиновников военного ведомства.**

Головной убор. Султан на каску лапушный или из петушиных перьев. (Вместо султана из белого волоса). Для одних только генералов; из белых перьев с примесью оранжевых и черных. Этот султан генералы сохраняют и при полковых мундирах на каске, полку присвоенной.

Одежда. Полукафтаны. (Вместо мундиров и колетов). Полагаются четырех образцов. **Примечание автора: для полицмейстеров и городничих** – образец «б».

Б. Двубортный, имеющий по 6 пуговиц большого размера на каждом борте. Всего пуговиц спереди 12, на лифе – 2 и на карманных клапанах: в пехоте и кирасирских полках – 2, а в легкой кавалерии – 4, кроме тех пуговиц, которые имеются на обшлагных клапанах или на обшлагах.

...Части покроя, общие для всех вообще вышеописанных полукафтаны суть: длина пол – 7 вершков от талии. Сзади полы заходят одна за другую на 1 вершок. Ширина лифа 1 $\frac{3}{4}$ вершка. От лифных пуговиц, вдоль полы имеются карманы, прикрытые карманными продольными клапанами, длиной в 5 вершков. В пехоте и кирасирских полках (у полицмейстеров и городничих – прим. авт.) эти карманные клапаны прямые.

У двубортных полукафтаны левый борт переходит воротник на 1 $\frac{1}{2}$ вершка и внутренние края бортовых пуговиц, пришитые везде в равном расстоянии, должны быть на 1 $\frac{5}{8}$ вершка, край от края.

Воротники полагаются двух родов:

1. Скошенный прямо от верхних углов, на 1 вершок с каждой стороны, и застегивающейся внизу на 1 крючок.

2. Закругленный в верхних углах и застегивающийся на 2 крючка.

Подбой воротника, бортов и лацканов суконный, а остальная часть полукафтана подбивается стамедом. О форме обшлагов и обшлажных клапанов, а также о местах, где выпушки полагаются и о цвете оных сказано в подробном описании полукафтана для каждой части войск или звания присвоенного.

Примечание 1. Для тех, которые должны носить оружие на портупее, пристегнутой под кафтаном, в полукафтоне имеется на 3 вершка ниже талии поперечный прорез в 1 ½ вершка.

Кафтан без эполет заменяет сюртук.

В тех частях армии и на батареях пешей полевой артиллерии (для полицмейстеров и городничих – прим. авт.), которые имеют шитые петлицы на воротнике и обшлагах, а потому и вице-полукафтан без петлиц – на этих вице-полукафтанах полагаются одни только галунные погоны, и с полукафтаном этим, заменяющим сюртук, эполеты не надеваются вовсе.

Имеющие палаш или саблю носят оные на присвоенных этому оружию портупеех: в пешем строю поверх полукафтана, в конном строю – под полукафтаном; имеющие же **шпагу и пехотную полусаблю**, носят оные под полукафтаном, пропуская сквозь боковую прорезь и оставляя эфесы наружу.

Шаровары суконные. (Вместо суконных панталон). Вверху имеется пояс шириной спереди 2, а сзади 1 ½ вершка, к коему пришиваются шаровары небольшими складками. Спереди имеется прорезь в 4 вершка, а по бокам, на 2 вершка ниже пояса, карманы. Длина шаровар спереди до подъема, сзади – до каблука. Подмочки из черной кожи

Шаровары летние. (Вместо летних панталон). Полотняные, одного покроя с суконными и с узким из той же материи кантом на боковых швах. Подмочки также полотняные.

Шарф без кистей. (вместо шарфа с кистями). Из тесьмы одной ткани с шарфом настоящей формы, наподобие кушака.

Кожаная портупеея через плечо для пехоты. Из белой или черной лакированной кожи, наподобие флотского бондульера. Ширина ремешка $\frac{6}{8}$ вершка.

Общие примечания:

3. **Полы у сюртуков** полагаются короче, а именно, они должны быть на 2 вершка выше колена.

6. **Кресты и знак беспорочной службы** носить на двубортном полукафтоне против воротника, под первыми сверху бортовыми пуговицами, а на обднобортном и с лацканами, как было на мундирах.

7. **Форма обмундирования войск Отдельного Кавказского корпуса** остается без изменений, за исключением нижеследующих предметов:

А. **Полукафтан вместо обднобортного, полагается двубортный**, застегивающийся на 6 пуговиц, с выпушкой по обоим бортам до низу пол. Воротник на нем не прямой, а закругленный. Длина пол имеет 6 вершков от талии.

Б. **На меховой обшивке** папахи спереди пристегивается кокарда, по образцу, имеющемуся на касках.

В. Генералам, в парадной форме, при общегенеральском парадном полукафтоне, мех на папаче полагается вместо черного белый.

Изменения, последовавшие в формах обмундирования генералов, штаб- и обер-офицеров и гражданских чиновников военного ведомства.

В форме общегенеральской.

Каска. С лапушным султаном вместо волосяного.

Парадный полукафтан. Темно-зеленого сукна, двубортный, застегивающийся на 8 пуговиц. Воротник и обшлага с клапанами, как на парадном мундире, а карманные клапаны по образцу имеющихся на генеральском казачьем полукафтоне и с красной выпушкой. По обоим бортам до нижнего края имеется красная выпушка. Подкладка красная.

Вице-полукафтан.

Б. Для всех вообще генералов не командующих гвардейскими частями и не числящихся по спискам в гвардии, темно-зеленого сукна, двубортный, застегивающийся на 6 пуговиц. Воротник закругленный красного сукна, без выпушки. Обшлага темно-зеленые без клапанов. По бортам до нижнего края пол, по верху обшлагов и на карманных клапанах выпушка красная. Подкладка темно-зеленая.

Шаровары.

А. Красного сукна с золотым галуном по боковым швам, присвоенным офицерам роты Дворцовых Гренадер. Красные шаровары надеваются только с парадным общим генеральским мундиром, вместо белых панталон.

Б. Темно-зеленого сукна, наподобие чакчир, с красными лампасами присваиваются только кавалерийским генералам гвардии, при их вице-полукафтани с петлицами.

Г. Темно-зеленого сукна с красной выпушкой для всех вообще пехотных генералов.

Шарф. Кушак без кистей

Примечание 1. Белые панталоны, ботфорты и шарф с кистями отменяются.

В форме Полицейстеров и Городничих.

Парадный полукафтан. Темно-зеленого сукна, двубортный, застегивающийся на 6 пуговиц. Воротник закругленный одного сукна с полукафтаном и с 2 шитыми петлицами. Обшлага без клапанов, темно-зеленые с 2 шитыми петлицами без пуговиц. По бокам полукафтана до низа пол, по верхним краям воротника и обшлагов и на карманных клапанах выпушка оранжевая. Подкладка темно-зеленая.

Вице-полукафтан. Одного сукна и покроя с парадным полукафтаном, но без шитых петлиц на воротнике и обшлагах.

Шаровары.

А. Серо-синие, с оранжевой выпушкой, для числящихся по кавалерии.

Б. Темно-зеленые, с оранжевой выпушкой, для числящихся по армии.

Шарф. Кушак без кистей

Примечание. Сюртук, летние панталоны (у пехотных) и шарф с кистями отменяются, а прочие предметы остаются без изменений.

12 мая 1855.

Т. 30 – 2. 29303. **Описание формы обмундирования 1. для чиновников и чинов СПб полиции 2. для пожарной и фонарной команды.**

1. Для чиновников и чинов СПб полиции:

Каска кожаная лакированная с белым прибором и гербом СПб полиции. **На касках – вместо гранаты шар.**

Полукафтан темно-зеленый двубортный на 6 пуговицах, воротник закругленный красный, с 2 серебряными петлицами, обшлага одного цвета с полукафтаном; петлицами для Приставов по 3, для Надзирателей и Старших Помощников надзирателей – по 2. Младшим Помощникам Надзирателей петлиц не полагается. По бортам полукафтана, до низу пол, на карманных клапанах и по верхнему краю обшлагов – выпушка красная, подкладка темно-зеленая, пуговицы посеребренные с гербом СПб губернии, коих на борт 12, на талии – 2 и на карманных клапанах по 2. Итого 16.

Шаровары темно-зеленого сукна с красной выпушкой.

Вице-полукафтан одного цвета и покроя с полукафтаном, но петлиц на воротнике и обшлагах не иметь.

Шага на портуpee, пристегнутой под полукафтаном, для чего в полукафтани иметь на три вершка ниже талии поперечный прорез а полтора вершка.

2. Городовому унтер-офицеру.

Каска кожаная лакированная с белым прибором чешуей и гербом СПб полиции. Полукафтан серого фабрикантского сукна двубортный на 6 пуговицах, воротник закругленный красный, погоны таковые же с высечкой, подбитой желтым сукном, обшлага одного цвета с полукафтаном. На воротнике и обшлагах серебряный галун. По бортам полукафтана, до низу пол, на карманных клапанах и по верхнему краю обшлагов – выпушка красная. Пуговицы белые оловянные с гербом СПб губернии, коих на борт 12, на талии – 2 и на карманных клапанах по 2, на погонах – 2. Итого 18.

Примечание: унтер-офицерам, поступившим из гвардии, на воротнике и обшлагах иметь петлицы из желтого басона, погонные отличия и нашивки на левом рукаве остаются по-прежнему.

Шаровары серого фабрикантского сукна с красной выпушкой.

Портупья поясная из черной лакированной кожи с таковой же лопастью для тесака, с железным вороненым прибором. Ширина портупьи $\frac{6}{8}$ вершка.

Тесак с медным эфесом с лакированными ножами и прибором по общему образцу.

3. Градскому стражу

Каска, полукафтан, шаровары, портупья, тесак такие же как у городского унтер-офицера, но полукафтан без галуна, погонные отличия и нашивки на левом рукаве остаются прежние, равно как и нижние чины, поступившие из гвардии носят на воротнике и обшлагах петлицы из желтого гвардейского басона.

4. Пешей команде

Каска кожаная лакированная с белым прибором и гербом СПб полиции, по образцу ныне употребляемому.

Полукафтан темно-зеленый двубортный на 6 пуговицах, воротник закругленный красный, с 2 серебряными петлицами, обшлага одного цвета с полукафтаном. Погоны темно-зеленые с красной выпушкой и подкладкой под высечкой из красного сукна. По бортам полукафтана, до низу пол, на карманных клапанах и по верхнему краю обшлагов – выпушка красная, подкладка темно-зеленая, пуговицы оловянные с гербом СПб губернии, коих на борт 12, на талии – 2 и на карманных клапанах по 2. Итого 16.

Шаровары темно-зеленого сукна с красной выпушкой.

Портупья поясная из черной лакированной кожи на два гнезда для тесака и штыковых ножен, с железным вороненым прибором. Ширина портупьи $\frac{6}{8}$ вершка.

Примечание: фельдфебелям и унтер-офицерам полагается на воротнике и обшлагах серебряный галун, погонные отличия и нашивки на левом рукаве остаются на том же основании.

1855

Т. 30. 29906. О форме плаща для полицейских офицеров в Санкт-Петербурге.

...К обмундированию для полицейских офицеров в Санкт-Петербурге предоставить плащ по форме Конюшенного ведомства, с тем, чтобы вместо желтых пуговиц были белые с гербом Санкт-Петербургской губернии.

15 августа 1855

Т. 30. 29588. Описание изменений в форме одежды первых и вторых чинов Императорского Двора.

Примечание 2. Полицейским чиновникам и нижним служителям, а также пожарным и фонарным командам в городах: Царском Селе, Петергофе, Гатчине, Павловске, мызе Стрельне форму одежды и каски иметь по образцу СПб полиции (Указ от 12 мая 1855 года (29303)), но цвет сукна на мундирах, воротниках оных и выпушке, равно как и гербы на касках и пуговицах остаются прежними.

30 ноября 1855

Т. 30. 28876. **Описание предметам, измененным в формах обмундирования генералов, штаб- и обер-офицеров и гражданских чиновников сухопутного ведомства, с показанием, какие из тех изменений и до кого именно относятся.**

Галуны.

А. Шириной $1 \frac{1}{8}$ вершка и одного узора с положенным в форме гусарских генералов. Употребляется для нашивки на воротниках и обшлагах.

Б. Того же узора, но шириной в $1 \frac{1}{4}$ вершка. Употребляется на погоны генеральских полукафтанных и плаща.

В. Шириной в $\frac{1}{2}$ вершка и одного узора с положенным для кавалерийской портупей. Употребляется для нашивки: на воротнике и обшлагах штаб-офицерских полукафтанных, на середину штаб-офицерского погона и на погон обер-офицерский.

Г. Шириной в $\frac{1}{4}$ вершка и одного узора с предыдущим. Употребляется на штаб-офицерский погон по сторонам галуна В.

Д. Шириной в $\frac{1}{2}$ вершка одной ткани, присвоенной Пажескому Корпусу. Употребляется на самые петлицы, заменяющие ныне вышитые петлицы.

Е. Шириной в $\frac{1}{4}$ вершка и одной ткани с галуном Д. Употребляется: на концы галунных петлиц и на вновь полагаемый погончик для эполет, в замен канительного погончика с блестками.

Примечание. Все вышеописанные галуны полагаются по пуговицам, из золотой или серебряной ткани.

Воротник без петлиц и без клапана. (См. рисунки под №1, 2, 4 и 6).

Для различия чинов на воротнике нашиваются галуны: у генералов галун А, а у штаб-офицеров галун В.

Примечание. На воротнике и обшлагах обер-офицеров галунной нашивки не полагается, и чины их различаются одними погонами.

Воротник без клапана с галунными петлицами.

(См. рисунки под №8, 9, 11 и 12).

В тех частях войск, где на воротник ныне полагается иметь вместо вышитых петлиц галунные, на эти петлицы употребляются галуны Д и Е.

На воротнике штаб-офицеров полагается всего одна галунная петлица, под галуном, означющим штаб-офицерский чин, а на воротнике обер-офицеров – 2 петлицы.

На воротнике же полкового полукафтана генералов по причине нашивки широкого галуна А, галунных петлиц не полагается, а потому он сходен с воротником. (См. рисунки под №1 и 2).

Обшлага для пехотных полков и частей гвардии, в коих вышитые петлицы заменяются галунными.

Б. Обшлага без клапана с галунными петличками, но без пуговиц на этих петличках. (См. рисунки №10 и 13).

Сходен с предыдущим обшлагом без петличек – шириной в $1 \frac{1}{4}$ вершка, но с галунными петличками для штаб- и обер-офицеров из галунов Д и Е.

Таковые петлички на штаб-офицерском обшлага нашиваются ниже галуна, обозначающего чин, а потому размер их меньше против петличек обер-офицерского обшлага, которые нашиваются во всю ширину онаго.

На генеральском же обшлага по причине широкого галуна, галунных петличек иметь не полагается, а потому он совершенно сходен с обшлагом. (См. рисунок под №3).

Погоны для полукафтанных взамен эполет.

(См. рисунки под №36, 37 и 38).

Сходны с присвоенными уже для плащей и походных шинелей, но с той только разницей, что верх их срезается так, чтобы образовал 4 угла, как срезался корешок эполета.

Ширина погона $1 \frac{1}{2}$ вершка, а длина онаго – по плечу.

Для генеральского погона употребляется галун Б.

Для штаб-офицерского погона – по середине галун В, а по краям онаго по одному ряду галуна Г, с просветом в $\frac{1}{8}$ вершка между галунами и краями погона.

Для обер-офицерского погона галун В, нашиваемый в два ряда с просветами: между галунами – в $\frac{1}{4}$ вершка.

Примечания.

3. Звездочки для означения чинов вышиваются на золотом галуне серебряной канителью, а на серебряном – золотой.

5. Подбой погон полагается из того же цвета сукна, каким подшиваемы были эполеты

Погончики для тех, кому оставляются эполеты.

Вместо погончика настоящей формы, вышитого канителью с блестками по сукну, полагается ныне галунный погончик по эполетам из золотого или серебряного галуна Е без сукна под оным.

Примечание. В тех частях, где на полукафтани полагается иметь под эполетами погон, когда этот полукафтан надевается без эполет, погон застегивается на свою пуговицу, покрывая собой погончики.

Изменения, последовавшие в формах обмундирования генералов, штаб- и обер-офицеров и гражданских чиновников сухопутного ведомства.

1. Для генералов.

При общегенеральской форме.

Б. Для армейских генералов.

1. Парадный шитый полукафтан и вице-полукафтан с петлицами сохраняются без всякого изменения и носятся с эполетами.

2. На всedневном полукафтани настоящей формы, заменяющим для них сюртук, иметь на воротнике и обшлагах, остающихся без изменения цвета – генеральский галун (См. рисунки под №2 и 3) и вместо эполет, которых уже при этом не носить, полагаются галунные погоны одной формы с положенными для общегенеральского плаща.

Длина пол – 7 вершков от талии.

Подкладка для генералов, как кавалерийских, так и пехотных – из красного стамеда, а для артиллерийских – из черного стамеда.

Общие примечания.

1. Полукафтан с пристегнутыми эполетами носится всегда с орденами

2. Без эполет полукафтан относительно орденов носится двояким образом, а именно:

А. В тех случаях, когда надевается как парадный полукафтан, должен быть с орденами.

Б. Если надевается как вице-полукафтан, то есть в тех случаях, когда надевался прежний сюртук, то не должно иметь на нем орденов, за исключением Георгиевского креста.

6. Все предметы, о которых в настоящем описании не упомянуто, остаются без изменений и употребляются по-прежнему.

15 апреля 1856

Т. 31 – 2. 30392. **Описание изменениям в форме обмундирования городских полиций в Империи.**

1. Гражданских чинов наружной полиции.

Каска. По образцу СПб с шаром без гранаты. Бляха с гербом губернии. Прибор вызолоченный, кроме СПб полиции.

Полукафтан. Темно-зеленый двубортный на 6 пуговиц. Воротник закругленный красный без выпушки. Обшлага прямые шириной в $1\frac{1}{4}$ вершка темно-зеленые. По бортам до низу пол на карманных клапанах и по верху обшлагов выпушка красная. Подкладка темно-зеленая. Длина пол – 7

вершков от талии. Пуговицы вызолоченные, а в СПб высеребренные с губернским гербом, по бортам 12, сзади на лифе 2 и на концах карманных клапанов 2.

Воротник и обшлага полагаются нижеследующей формы:

Для имеющих чин штаб-офицерский. (До Статского Советника включительно).

А) У тех, которые по замещаемой должности присвоены в настоящее время вышитые петлицы, нашивается: на воротнике по нижнему краю и передним концам, а на обшлагах – по верхнему краю штаб офицерский гусарского образца золотой галун шириной $\frac{5}{8}$ вершка и петлицы из золотых галунов для петлицы в четверть вершка образца, присвоенного Пажескому Корпусу в половину вершка – для концов оной. На воротнике под галуном по одной петлице с каждой стороны, а на обшлагах под галуном по 2 петлицы, без пуговиц.

Б) У тех, которым не полагается вышитых петлиц нашивается один только штаб-офицерский галун для отличия штаб-офицерского чина без галунных петлиц.

Примечание: чиновникам, имеющим чин Статского Советника на полукафтан новой формы полагается иметь **плечевые канительные погоны**.

2. Для имеющих чин обер-офицерский (До Титулярного Советника включительно).

А. У тех, которым по занимаемой должности присвоены вышитые петлицы, нашиваются на воротнике и на обшлагах по 2 галунные петлицы.

Б. У тех, которым не положено, не нашивается ничего.

Примечание: 1. Для чиновников Санкт-Петербургской и Московской полиции ныне имеющееся у них шитье на воротнике и обшлагах остается без изменений на парадных кафтанах, которые они сохраняют сверх вышеописанного полукафтана с галунами, служащего им вице-полукафтаном, но в СПб иметь галуны серебряные вместо золотых. 2. Бывшие в форме чиновников полиции шляпа, мундир с вышитыми петлицами, а также сюртук, отменяются.

Шаровары. Темно-зеленого сукна с красной выпушкой.

Шпага пехотная с темляком, носится на кожаной портупее, пристегивающейся под полукафтаном, для чего на нем имеется прорезь с левого бока на 3 вершка от талии.

Плащ серого сукна военного покроя без выпушки. Клапан на воротнике красный без выпушки. Плечевых погон не полагается. Подкладка одного с плащом цвета. Пуговицы одинаковые с имеющимися на полукафтани.

Шинель офицерская серого сукна с красным воротником. Пуговицы как на полукафтани.

Фуражка темно-зеленая, околыш и выпушка по верхнему кругу красные. На околыше фуражки имеется кокарда.

Общие примечания.

1. Полицейские, Младшие Полицейские, Помощники Полицейских, Городничие, имеющие военные чины, сохраняют форму, положенную для них в приказах Военного ведомства от 15 марта и 30 ноября 1855 года (29121) и (29876) и в дополнение к тем приказам по Военному ведомству объявленным.

2. Отставные офицеры, занимающие полицейские должности и отставленные с мундиром, носят ту форму, которую они получили при отставке.

II. Нижние чины команд городских полиций.



1. Полицейские команды

Вещи	Отряд сторожевых	Отряд рассыльных
Каска	Кожаная лакированная, с металлическим прибором, чешуей и губернским гербом.	Такая же
Фуражка	Серого фабрикантского сукна. Околыш и выпушки по верхнему кругу красные	Темно-зеленого армейского сукна. Околыш и выпушки по верхнему кругу красные
Полукафтан	Серого сукна, двубортный, застегивается на 6 пуговиц. Воротник закругленный красный; погоны такие же с просечными на желтом сукне литерами и номером. Обшлага без клапанов, одного сукна с полукафтаном шириной 1 $\frac{1}{4}$ вершка. По борту полукафтана до низу пол, на карманных клапанах и по верхнему краю обшлагов выпушка красная. Длина пол 7 вершков от талии. Пуговицы медные (в СПб полиции – оловянные) с изображением губернских гербов, по борту 12, на талии 2 и на карманных клапанах – 2.	Темно-зеленого сукна, двубортный, застегивается на 6 пуговиц. Воротник закругленный красный; погоны темно-зеленые с красной выпушкой, с просечными на красном сукне литерами и номером. Обшлага без клапанов, одного сукна с полукафтаном шириной 1 $\frac{1}{4}$ вершка. По борту полукафтана до низу пол, на карманных клапанах и по верхнему краю обшлагов выпушка красная. Длина пол 7 вершков от талии. Пуговицы медные (в СПб полиции – оловянные) с изображением губернских гербов, по борту 12, на талии 2 и на карманных клапанах – 2.
	У унтер-офицеров полагаетсяшивать присвоенный им галуна на передней половине рукавов выше обшлагов острым углом кверху высотой 3 $\frac{3}{4}$ вершка, так, чтобы нижние концы галуна касались швов рукава.	То же.
	Примечание: Погонные нашивки и отличия остаются по-прежнему. Нижние чины, поступающие из гвардии – на воротнике и обшлагах носятся петлицы из желтого гвардейского басона.	
Галстук с манишкой	Черного сукна	
Шинель	Серого фабрикантского сукна, воротник и погоны такие же, как на полукафтানে, с металлическими пуговицами с губернским гербом	
Шаровары	Из серого сукна с красной выпушкой	Из темно-зеленого сукна с красной выпушкой
Сапоги	Короткие смазные	
Китель	Равендучный с обтяжными пуговицами для одних только рядовых	
Летние шаровары	Равендучные	
Портупея	Поясная из черной кожи с такой же лопастью для тесака, с железным вороненым прибором. Ширина портупеи $\frac{6}{8}$ вершка. Только у унтер-офицеров.	
Тесак	С лакированными ножнами, медным эфесом и прибором по общему образцу. Только у унтер-офицеров	
Алебарда	По образцу	
Перчатки	У унтер-офицеров белые, замшевые, у рядовых по цвету полукафтана, суконные с варегами	
Примечание: В тех полициях в коих существуют должности здесь не поименованные, чины, занимающие оные, имеют обмундирование, применяясь к выше описанной.		



6 июня 1856

Т. 31. 30559. **Форма полукафтанов у Рижской Полиции.**

Чинам Рижской Полиции носить полукафтаны с голубыми воротниками и серебряным шитьем, присвоенным СПб полиции, сообразуясь в других частях с формой уже утвержденной.

1857

Т. 32. 31750. **О разрешении офицерам поступать на службу в штат СПб Полиции, и о форме сих чинов.**

Разрешить военным офицерам разных чинов поступать на службу в штат СПб Полиции, с тем, чтобы они носили форму, установленную для Полицмейстеров и Городничих, состоящих в военных чинах.

2 февраля 1863

Т. 38 – 2. 39241. **Форма обмундирования СПб Полиции.**

А. Описание формы обмундирования для чиновников СПб Полиции.

Шапка нового образца вместо каски по цвету мундира темно-зеленая с красным околышем и таковым же по верху тульи кантом, козырек и подбородочный ремень лакированные, на тулье кокарда и петля из белой канители, с гладкой белой пуговицей; при парадной форме герб СПб губернии. У штаб-офицеров по верху вместо канта серебряный шнур. Султана не полагается.

Башлык по общему образцу из верблюжьего сукна.

Мундир по Высочайше утвержденному 18 мая 1855 года (29303) описанию, темно-зеленый двубортный на 6 пуговиц, воротник красный с 2 серебряными петлицами, обшлага одного цвета с мундиром. Петлицы для Приставов по 3, для Надзирателей и Старших Помощников Надзирателей – по 2. Младшим Помощникам Надзирателей петлиц не полагается. По бортам, на карманных клапанах и по верхнему краю обшлагов выпушка красная, подкладка темно-зеленая, пуговицы белые посеребренные с гербом СПб губернии, коих на борте 12, на талии 2. Итого – 16.

Шаровары темно-зеленые с красной выпушкой.

Виц-мундир одного шитья и формы с предыдущим, но петлиц на воротнике и обшлагах не имеет.

Шага на портупее, пристегнутой под мундиром, для чего в мундире иметь на 3 вершка ниже талии поперечный прорез на 1 ½ вершка.

Б. Описание формы обмундирования для нижних чинов СПб Полиции.

1. Городовому унтер-офицеру.

Шапка нового образца взамен каски по цвету мундира, то есть темно-зеленая с красным околышем и таковым же по верху тульи кантом; тулья на коже, козырек и подбородочный ремень из лакированной кожи по общему образцу; вместо герба петля трехцветная по гвардейскому образцу с кокардой, при парадной форме – белый губернский герб. Султана не полагается.

Башлык по общему образцу.

Мундир из темно-зеленого сукна двубортный, застегивается на 6 пуговиц с **отложным округленным воротником**. Воротник должен защищать шею и не мешать движению головы, снизу застегивается на 2 крючка; на отворотах воротника имеются **красные петлицы с пуговицами**, но без выпушки; длина воротника – по сложению человека, а ширина в 2 ¼ вершка; длина петлицы 1 ¾ вершка; погоны красные с отличием по званию; обшлага одного цвета с мундиром без красной по верху выпушки и общеармейским белым галуном; обшлаг должен быть в 2 ¼ вершка и плотно пришит к рукаву мундира. Карманы на боках с поперечными клапанами длиной в 5 ¼ вершка а шириной в 2 ¼ вершка.

Шаровары одного цвета с мундиром и с красной выпушкой.

Портупеея поясная из черной лакированной кожи с таковой же лопастью и железным вороненым прибором.

Оружие иметь такое же, как Высочайше утверждено 21 марта 1858 года, т.е. фельдфебелям пеших команд и старшим городовым унтер-офицерам в кварталах носить офицерские шпаги по образцу, какие имеются у офицеров полиции.

Фельдфебелям и старшим вахмистрам, поступивших из войск в полицию и замещающих в одной должности фельдфебеля или старшего унтер-офицера, иметь офицерские пехотные полусабли.

Всем имеющим право на серебряный офицерский темляк, носить таковой на означенном оружии.

Тем же унтер-офицерам, которые имели на прежней службе темляки и не были в войсках фельдфебелями и старшими вахмистрами, а в полиции не занимают должность фельдфебеля или старшего городского унтер-офицера, носить темляки на тесаке, присвоенном полиции и револьверу на поясе в кобуре из черной глянцевой кожи на красном шнуре с трехцветной гайкой.

Перчатки белые замшевые без краг.

Свисток по имеющемуся образцу, носится на черном шелковом шнуре поверх мундира.

Сапоги по гвардейскому образцу, приспособленные так, чтобы в случае надобности голенища одевались поверх шаровар.

Шинель или плащ по общему гвардейскому образцу.

Сверх того в летнее время при хорошей погоде допускается носить раventучные кителя и белые летние шаровары.

2. Градскому стражу.

Шапка нового образца взамен каски по цвету мундира, то есть темно-зеленая с красным околышем и таковым же по верху тульи кантом; тулья на коже, козырек и подбородочный ремень из лакированной кожи по общему образцу; вместо герба петля красная по гвардейскому образцу с кокардой, при парадной форме – белый губернский герб. Султана не полагается.

Башлык по общему образцу.

Мундир из темно-зеленого армейского сукна двубортный, застегивается на 6 пуговиц с **отложным округленным воротником**. Воротник должен защищать шею и не мешать движению головы, снизу застегивается на 2 крючка; на отворотах воротника имеются **красные петлицы с пуговицами**, но без выпушки; длина воротника – по сложению человека, а ширина в 2 ¼ вершка; длина петлицы 1 ¾ вершка; погоны красные с отличием по званию; обшлага одного цвета с мундиром без красной по верху выпушки и общеармейским белым галуном; обшлаг должен быть в 2 ¼ вершка и плотно пришит к рукаву мундира. Карманы на боках с поперечными клапанами длиной в 5 ¼ вершка а шириной в 2 ¼ вершка.

Шаровары одного цвета с мундиром и с красной выпушкой.

Портупея поясная из черной лакированной кожи с таковой же лопастью и железным вороненым прибором.

Перчатки белые замшевые без краг.

Свисток по имеющемуся образцу, носится на черном шелковом шнуре поверх мундира.

Сапоги по гвардейскому образцу, приспособленные так, чтобы в случае надобности голенища одевались поверх шаровар.

Шинель или плащ по общему гвардейскому образцу.

Оружие – тесак, по образцу, употребляемому в гвардейской пехоте

3. Пешей команде.

Шапка нового образца взамен каски. Фельдфебелям и унтер-офицерам как у городского, а рядовым, как у градского стража.

Башлык по общему образцу.

Мундир из темно-зеленого сукна двубортный, застегивается на 6 пуговиц с **закругленным красным воротником**, погоны темно-зеленые с красной выпушкой и подкладкой под высечкой

из красного сукна. Обшлага одного цвета с мундиром, по бортам мундира до низа как на карманных клапанах и по верхнему краю обшлага выпушка красная. Подкладка холщевая в рукава и под талией с таковыми же двумя карманами. Пуговиц белых оловянных с гербом СПб губернии на борту 12, на погонах 2 и на карманных клапанах 2. Итого – 18.

Шаровары одного цвета с мундиром и с красной выпушкой.

Португеза поясная из черной лакированной кожи с лопастью в 2 гнезда для тесака и штыковых ножен и железным вороненым прибором. Ширина португезы $\frac{6}{8}$ вершка.

Оружие иметь такое же, как Высочайше утверждено 21 марта 1858 года, т.е. фельдфебелям и вольноопределяющимся носить офицерские шпаги по образцу, какие имеются у офицеров полиции, а остальным тесак, как у градского стража.

Перчатки фельдфебелям и унтер-офицерам белые замшевые без краг, а рядовым не полагается.

Свисток по имеющемуся образцу, носится на черном шелковом шнуре поверх мундира.

Сапоги, шинель, такие же, как у градского стража, но кителя не полагается.

22 февраля 1863

Т. 38 – 1. 39313. **Высочайше утвержденные Правила о форме одежды чинов Полиции.**

А. Гражданских чиновников

Шапка нового образца темно-зеленого сукна, такой же околыш с канатами оранжевого цвета по околышу и тулье. У Уездных Исправников, Полицмейстеров и их Помощников и тех Приставов, которые имеют штаб-офицерский чин, **околыш обшивается по цвету пуговиц галуном по чину штаб- или обер-офицерскому, а тулья только у чинов штаб-офицерского звания**, у прочих же чинов на околыше имеется подбородочный ремень из черной лакированной кожи по общеутвержденному образцу. Сверху козырька на околыше прикрепляется металлическая по цвету пуговиц бляха с выштампованным гербом губернии присвоенным и с кокардой над ним.

Мундир темно-зеленый двубортный, застегивающийся на 6 гладких пуговиц, такого же цвета воротник с оранжевой выпушкой по борту; обшлага прямые, одного цвета с мундиром. По бортам до низа пол, на карманных клапанах и обшлагах выпушка оранжевая. Подкладка темно-зеленая.

Уездный Исправник и Полицмейстер на мундире имеют для отличия от прочих чинов **плечевого шнур гусарского образца**. На воротнике по переднему краю и по нижнему краю, а также на обшлагах штаб-офицерский галун гусарского образца и петлицы из галуна; на воротнике над галуном по одной петлице, а на обшлагах по 2 поперечные петлицы без пуговиц.

Помощник Исправника и Полицмейстера и те Приставы, кои имеют штаб-офицерский чин, носят одинаковый с Исправником и Полицмейстером мундир без плечевого шнура.

Приставы, не имеющие штаб-офицерского чина, носят мундир с двумя галунными петлицами на воротнике и обшлагах; помощники их и Полицейские надзиратели имеют мундир без галунов и петлиц.

Уездный Исправник, его Помощник и исполнительные чиновники уездной полиции имеют галуны, петлицы, шитье золотые, гладкие вызолоченные пуговицы, а Полицмейстер, его Помощник и исполнительные чиновники городской полиции галуны, петлицы, шитье серебряные, пуговицы высеребранные.

Шаровары темно-зеленые с оранжевой выпушкой.

Шпага пехотная с темляком, оной присвоенным, носится на кожаной португезе, пристегивающейся под мундиром.

Примечания:

А. Всем полицейским чинам присваиваются усы.

Б. Полицейские офицеры, имеющие полицейские чины, сохраняют военную форму по общему образцу для чинов полиции – в городах серебряную, в уездах – золотую.

В. Ношение форменной одежды для чинов полиции обязательно.

Б. Нижние полицейские служители

Шапка нового образца темно-серого сукна с таким же околышем, выпушка по верху тульи одного цвета с шапкой, а по околышу – 2 оранжевые выпушки. Козырек и подбородочный ремень лакированные по общему образцу. Петля у унтер-офицеров трехцветная, а у рядовых оранжевая с кокардой; при парадной форме губернский герб из белой жести, султана не полагается.

Башлык по общему образцу. Из верблюжьей шерсти.

Мундир из темно-серого сукна двубортный, застегивается на 6 пуговиц с **отложным округленным воротником**. Воротник должен защищать шею и не мешать движению головы, снизу застегивается на 2 крючка; на отворотах воротника имеются **темно-зеленые петлицы с оранжевой выпушкой и пуговицами**, но без выпушки; длина воротника – по сложению человека, а ширина в $2\frac{1}{4}$ вершка; длина петлицы $1\frac{3}{4}$ вершка; погоны темно-зеленые с оранжевой выпушкой с отличием по званию, длиной по плечу человека, шириной $1\frac{1}{2}$ вершка; обшлага одного цвета с мундиром с оранжевой по верху выпушкой; обшлаг должен быть в $2\frac{1}{2}$ вершка и плотно пришит к рукаву мундира, у унтер-офицеров на обшлагах белый армейский галун. Карманы на боках с поперечными клапанами длиной в $4\frac{1}{2}$ вершка, а шириной в $1\frac{3}{4}$ вершка. На полах под рукавами поперечный разрез, стаченный до карманного клапана, спинка цельная. Длина мундира от последней петли 7 вершков. Подкладка в рукавах, а под мундиром до талии. На спинке сзади мундир имеет перемычку из двойного сукна, застегивающуюся на 2 пуговицы, посаженные по обоим краям спинки против талии. Перемычки должны иметь с каждого конца по 2 петли для застегивания на ту или другую, смотря по талии человека.

Вообще фасон и покрой мундира по образцу, употребляемому на флоте. Пуговицы белые гладкие.

Примечание: у служителей, поступивших в полицию из лейб-гвардии, на воротнике **темно-зеленая петлица с оранжевой выпушкой делается длиной в 3, а шириной в $1\frac{1}{8}$ вершка и на одной нашивается в два ряда басон; на обшлагах также басонные петлицы, но без пуговиц**. Погонные отличия для поступивших из гвардии, из желтого басона, а из армии – из белого. Нашивок на рукаве полагается столько, сколько имеет право носить.

Шаровары одного цвета с мундиром и с оранжевой выпушкой.

Португеза поясная из черной лакированной кожи с таковой же лопастью и железным вороненым прибором.

Перчатки белые замшевые без краг только для унтер-офицеров.

Свисток по имеющемуся образцу, носится на черном шелковом шнуре поверх мундира.

Сапоги по гвардейскому образцу, приспособленные так, чтобы в случае надобности голенища одевались поверх шаровар.

Шинель или плащ по общему гвардейскому образцу.

Оружие – тесак старого образца с лакированными ножнами.

Бляха.

Каждый полицейский служитель носит на груди круглый медный знак с изображением номера, под которым он состоит по списку служителей полиции. Знак этот он сохраняет во все время службы.

Сотские носят на груди белый металлический знак с изображением Государственного герба и с надписью «сотский». Десятские и рассыльные носят обыкновенный медный знак с соответствующей надписью, но без изображения Государственного герба. Знак и бляху служитель получает от Полицейского управления при вступлении в должность. При выбытии по какому-либо случаю, вещи эти возвращаются в Полицейское Управление.

24 сентября 1863

Т. 38 – 1. 39659. **Новая форма обмундирования чинов Московской Полиции.**

24 мая 1863 года... ввести новую форму обмундирования для чинов Московской Городской По-

лиции по образцу, Высочайше утвержденному 2 февраля 1863 года (39241) для чинов СПб Полиции, с тем, чтобы прибор на шапке и одежде был вместо белого желтый и герб при парадной форме Московский.

25 февраля 1864

Т. 31. с. 18-31. **Историческое описание перемен в одежде и вооружении российских войск.**

Повелено классным чиновникам, состоящим в Штате управления генерал-полицмейстера в Царстве Польском, присвоить обмундирование по форме чиновников, служащих в местах, подведомственных Военному министерству.

Форма одежды чиновников Военного ведомства. Т. 31. с. 7-31. Историческое описание перемен в одежде и вооружении российских войск. 1863. 14 сентября. – Установлены в обмундировании гражданских чиновников Военного министерства следующие изменения:

1. Для большего сходства обмундирования их с военными чинами того же ведомства, темно-зеленые шаровары заменяются серо-синими с красным кантом: присвоенные же первым 5 классам парадные шаровары остаются без изменения.

2. Для точного обозначения чинов, всем чиновникам иметь на мундирах, сюртуках и плащах погоны, шириною в $\frac{5}{8}$ вершка; первым 5 классам существующего образца, но с вышитыми серебром звездочками по чинам, а именно: у статского советника одну, у действительного статского советника двумя, у тайного советника тремя и у действительного тайного советника гладкие. Чиновникам следующих 3 классов – погоны из красной шелковой тесьмы с тремя затканными серебряными полосками и с вышитыми по чинам серебряными звездочками: у коллежского асессора двумя, у надворного советника тремя и у коллежского советника гладкие; наконец, чиновникам последних 4 классов – погоны из красной же шелковой тесьмы с двумя затканными серебряными полосками и с серебряными звездочками у коллежского регистратора одну, у губернского секретаря двумя, у коллежского секретаря тремя и у титулярного советника гладкие.

Примечания. 1. Звездочки нашиваются посредине погона вдоль, на равном расстоянии одна от другой.

2. Погоны эти, независимо от мундира, положенного по должности, всегда должны согласоваться с чином лица, так, что при мундире 1-го разряда могут быть погоны №2-го или даже №3-го.

3. Чинам первых пяти классов и занимающим должности, соответственные этим классам, при парадном мундире иметь шляпы, одинаковые с утвержденными для гражданских чиновников прочих ведомств, с теми отличиями по чинам и разрядам должностей, какие подробно объяснены в III томе Свода законов, приложение к ст. 975, §§ 25, 26 и 28.

6 марта 1864

Т. 39 – 3. 40660. **Высочайше утвержденное 6 марта 1864 года Описание правил о форме одежды чинов Полиции.**

1. Гражданские чиновники.

Шапка нового образца темно-зеленого сукна. На околыш того же сукна с оранжевым по обеим сторонам кантами. По верху тульи у штаб-офицеров золотой или серебряный шнур с примесью черного, белого и оранжевого шелка, а у обер-офицеров оранжевый кант. Петля под кокарду из золотого или серебряного шнура с примесью черного, белого и оранжевого шелка. Пуговицы гладкие золоченые или серебряные по цвету прибора. Для парадной формы спереди шапки прикрепляется металлическая бляха по цвету пуговиц с выштампованным гербом губернии присвоенным.

Башлык по общему образцу. Из верблюжьей шерсти.

Мундир темно-зеленый двубортный, застегивающийся на 6 гладких пуговиц, такого же цвета воротник с оранжевой выпушкой по борту; обшлага прямые, одного цвета с мундиром. По бортам до низа пол, на карманных клапанах и обшлагах выпушка оранжевая. Подкладка темно-зеленая.

Уездный Исправник и Полицмейстер на мундире имеют на воротнике и обшлагах штаб-офицерский галун, нашиваемый точно также, как установлено для чиновников в военном ведомстве, и сверх того на воротнике поверх галуна по одной петлице, а на обшлагах по 2 поперечные петлицы без пуговиц.

Приставы, кои имеют обер-офицерский чин, носят только галунные петлицы: по 2 на воротнике и обшлагах.

Помощникам Приставов, Полицейским Надзирателям галунов и петлиц не полагается.

Уездный Исправник и Полицмейстер имеют наплечные шнуры гусарского образца.

Уездный Исправник, его Помощники и исполнительные чиновники уездной полиции имеют галуны, петлицы, шитье золотые, гладкие вызолоченные пуговицы, а Полицмейстер, его Помощник и исполнительные чиновники городской полиции галуны, петлицы, шитье серебряные, пуговицы высеребренные.

Шаровары темно-зеленые с оранжевой выпушкой.

Шага пехотная с темляком, оной присвоенным, носится на кожаной портупее, пристегивающейся под мундиром.

Плащ серого сукна военного покроя без выпушки. Клапаны на воротнике темно-зеленого цвета с оранжевой выпушкой и с пуговицей. Плечевых погон не полагается. Подкладка одного цвета с плащом. Пуговицы одинаковые с имеющимися на мундире.

Шинель офицерского образца серого сукна с таким же воротником. На верху воротника выпушка оранжевая, клапан и пуговицы, как на плаще.

Примечания общие:

А. Всем полицейским чинам присваиваются усы.

Б. Штаб-офицеры, состоящие по армии, кавалерии, артиллерии, имеющие полицейские чины, носят военную форму по общему образцу, установленному в приказах Военного ведомства от 15 марта и 30 ноября 1855 (2912, 29876) и в дополнениях к этим приказам объявленных.

В. Штаб- и обер-офицеры, поступившие в полицейские должности из отставных могут быть зачислены по армии и другим родам оружия и носить военный мундир, если в продолжении прежней своей службы удостоены каких-либо знаков военного отличия; те же, кои знаков не имеют, должны носить для единообразия форму, установленную для гражданских полицейских чиновников, хотя бы были уволены с военной службы с мундиром.

Г. Ношение форменной одежды для чинов полиции обязательно.

Б. Нижние чины.

Шапка нового образца темно-серого сукна с таким же околышем, выпушка по верху тульи одного цвета с шапкой, а по околышу – 2 оранжевые выпушки. Козырек и подбородочный ремень лакированные по общему образцу. Петля у унтер-офицеров трехцветная, а у рядовых оранжевая с кокардой; при парадной форме губернский герб из белой жести.

Башлык по общему образцу. Из верблюжьей шерсти.

Мундир из темно-серого сукна двубортный, застегивается на 6 пуговиц с **отложным округленным воротником**. Воротник должен защищать шею и не мешать движению головы, снизу застегивается на 2 крючка; на отворотах воротника имеются **темно-зеленые петлицы с оранжевой выпушкой и пуговицами**, но без выпушки; длина воротника – по сложению человека, а ширина в 2 $\frac{1}{4}$ вершка; длина петлицы 1 $\frac{3}{4}$ вершка; погоны темно-зеленые с оранжевой выпушкой с отличием по званию, длиной по плечу человека, шириной 1 $\frac{1}{2}$ вершка; обшлага одного цвета с мундиром с оранжевой по верху выпушкой; обшлаг должен быть в 2 $\frac{1}{2}$ вершка и плотно пришит к рукаву мундира, у унтер-офицеров на обшлагах белый армейский галун. Карманы на боках с поперечными клапанами длиной в 4 $\frac{1}{2}$ вершка, а шириной в 1 $\frac{3}{4}$ вершка. На полах под рукавами поперечный разрез, стаченный до карманного клапана, спинка цельная. Длина мундира от последней петли 7 вершков. Подкладка в рукавах, а под мундиром до талии. На спинке сзади мундир имеет перемычку из

двойного сукна, застегивающуюся на 2 пуговицы, посаженные по обоим краям спинки против талии. Перемычки должны иметь с каждого конца по 2 петли для застегивания на ту или другую, смотря по талии человека.

Вообще фасон и покрой мундира по образцу, употребляемому на флоте. Пуговицы белые гладкие.

Примечание: у служителей, поступивших в полицию из лейб-гвардии, на воротнике *темно-зеленая петлица с оранжевой выпушкой делается длиной в 3, а шириной в 1 ½ вершка и на оной нашивается в два ряда басон; на обшлагах также басонные петлицы, но без пуговиц.* Погонные отличия для поступивших из гвардии, из желтого басона, а из армии – из белого. Нашивок на рукаве полагается столько, сколько имеет право носить.

Шаровары одного цвета с мундиром и с оранжевой выпушкой.

Португезя поясная из черной лакированной кожи с таковой же лопастью и железным вороненым прибором.

Перчатки белые замшевые без краг только для унтер-офицеров.

Свисток по имеющемуся образцу, носится на черном шелковом шнуре поверх мундира.

Сапоги по гвардейскому образцу, приспособленные так, чтобы в случае надобности голенища одевались поверх шаровар.

Шинель или плащ по общему гвардейскому образцу.

Оружие – тесак старого образца с лакированными ножами.

Бляха.

Каждый полицейский служитель носит на груди круглый медный знак с изображением номера, под которым он состоит по списку служителей полиции. Знак этот он сохраняет во все время службы.

Сотские носят на груди белый металлический знак с изображением Государственного герба и с надписью «сотский». Десятские и рассыльные носят обыкновенный медный знак с соответствующей надписью, но без изображения Государственного герба. Знак и бляху служитель получает от Полицейского управления при вступлении в должность. При выбытии по какому-либо случаю, вещи эти возвращаются в Полицейское Управление.

1866

Т. 41 – 2. 43321. **Описание и образцы новой формы обмундирования и вооружения для чинов СПб Полиции.**

А. Околоточных Надзирателей (ныне старших городовых).

Шапка из черного сукна с темно-зеленым околышем и оранжевой выпушкой по верху тульи и по обоим краям околыша; козыри и ремень из черной лакированной кожи. Кокарда и петля по общему образцу серебряные офицерские. При парадной форме посеребренный герб СПб губернии. Султана не полагается.

Мундир из темно-зеленого тонкого сукна, **однобортный**, застегивается на 6 пуговиц. Воротник закругленный прямые обшлага одного сукна с мундиром. С обеих сторон воротника нашиваются клапаны из оранжевого сукна шириной в 1 вершок и длиной до заднего ребра плечевого погона; на клапанах воротника по 1, а на обшлагах по 2 петлицы из серебряного галуна без пуговиц. Карманные клапаны прямые с 4 пуговицами, из коих 2 на лифе и 2 на концах клапанов. Пуговицы посеребренные с гербом СПб губернии. Длина пол от талии 8 вершков. Погоны темно-зеленые с оранжевой по краям выпушкой, шириной в 1 ¼ вершка, с нашитыми вдоль погона серебряным в 1/9 вершка галуном.

Шаровары серо-синего сукна без выпушки.

Португезя поясная из черной лакированной кожи с таковой же лопастью и железным вороненым прибором.

Перчатки белые замшевые.

Плащ из серого драпа офицерского покроя с темно-зелеными клапанами с оранжевой выпушкой и пуговицами. Погоны и пуговицы как на мундире

Темляк не полагается. Поступившим же на службу в офицерских чинах или по производству в первый классный чин, присваивается серебряный темляк.

Сабля драгунского образца офицерская.

Б. Старших и младших городских (ныне городских и градских стражей).

Шапка такая же, как и у предыдущих, но с солдатской кокардой и петлей унтер-офицерской, трехцветной вокруг и посередине околыша надевается черная лента (клеенка) шириной в $\frac{1}{2}$ вершка.

Мундир из темно-зеленого сукна двубортный, застегивается на 6 пуговиц с **отложным округленным воротником**, на отворотах воротника имеются **темно-зеленые петлицы с оранжевой выпушкой шириной в 1 вершок, а длиной в $2\frac{1}{2}$ вершка без пуговиц**; обшлага одного цвета с мундиром; обшлаг должен быть плотно пришит к рукаву мундира, у старших городских на обшлагах белый армейский галун. Спинка цельная, гладкая. Карманы на боках с поперечными клапанами длиной в $5\frac{1}{4}$ вершка, шириной в $2\frac{1}{2}$ вершка. Длина передних пол на 4 вершка выше колен. На плечах вместо погон вдвое сложенный шнур толщиной $\frac{1}{3}$ вершка из оранжевой шерсти, с серебряными для различия звания гомбочками у ст. городских – 2, у младших – с одной.

Примечание: Поступившим из военной службы сохраняют на левом рукаве полученные ими нашивки, а также серебряные темляки, а служившим в гвардии еще и басонные петлицы на воротнике и обшлагах.

Шаровары серо-синего сукна без выпушки.

Нагрудная бляха прежнего, но **уменьшенного образца из белой жести вместо медной**.

Портупья поясная из черной лакированной кожи с таковой же лопастью и железным вороненым прибором.

Перчатки и сабли такие же, как у предыдущих.

Портупья такая же, как у предыдущих, но из черной нелакированной кожи и с вороненым металлическим прибором вместо посеребренного.

Темляк кавалерийский из той же кожи, что и портупья.

Пистолетный шнур из оранжевой шерсти.

Шинель темно-серая прежнего покроя, с такими же как на мундире пуговицами и наплечными шнурами, клапаны на воротнике без пуговиц темно-зеленые с оранжевой выпушкой.

Все непоименованные предметы обмундирования и снаряжения остаются без изменений.

1867

Т. 42 – 2. 44330. **Высочайше утвержденное 10 марта 1867 года описание последовавших по Высочайшей воле изменений в форме обмундирования и вооружения чинов СПб и Московской Полиций.**

1. Всем военным и гражданским классным и нижним чинам наружной полиции присваивается **шапка нового образца**, имеющая форму усеченного конуса, верх которого овальный несколько уже основания. Тулья этой шапки из темно-зеленого сукна высотой в $1\frac{2}{3}$ вершка, околыш из такого же сукна высотой $\frac{3}{4}$ вершка с оранжевой по обоим краям выпушкой. По верху тульи у имеющих штаб-офицерские и гражданские чины серебряный шнур с примесью черного и оранжевого шелка, а у обер-офицеров и нижних чинов кант из оранжевого сукна. Подбородочный ремень из черной лакированной кожи, пристегивается к околышу на 2 пуговицы малого размера. Козырек из черной лакированной кожи, спускающийся вниз, по образцу установленного для офицерских фуражек, но так, чтобы в прямом положении не закрывал глаз. Кокарда у классных чинов и у старших городских Московской Полиции – офицерского, а у нижних чинов солдатского образца, прикрепляется спереди шапки так, чтобы верх одной равнялся с верхом тульи. Из-под кокарды у классных чиновников выходит петля серебряного шнура с примесью черного и оранжевого шелка, а у нижних чинов шер-



стяжная лента, пристегнутая пуговицей малого размера у верхнего края околыша шапки. Лента эта у городских имеет черную полосу, по бокам одной 2 оранжевые и 2 белых полосы, а у нижних чинов служительской (в Москве – пешей) команды оранжевого цвета.

При мундире с орденами на шапку эту одевается выштампованный на металлической бляхе герб, у военных штаб- и обер-офицеров – государственный, а у гражданских чиновников и нижних чинов – губернский.

Военным штаб- и обер-офицерам иметь на этой шапке при парадной форме султан из черного конского волоса по образцу, установленному для пехоты, но несколько меньших размеров. Гражданским чиновникам и нижним чинам султана не полагается.

Пуговицы на этой шапке у классных чиновников высеребрённые, а у нижних чинов – оловянные. Герб у первых высеребрённый, а у последних из белой жести, за исключением нижних чинов служительской (в Московской пешей) команды, коим герба не полагается.

2. Присвоенный имеющимся в штате Полиции военным штаб- и обер-офицерам мундир из темно-зеленого сукна с воротником и обшлагами того же цвета и с оранжевым кантом предоставить носить СПб Обер-Полицмейстеру, как полковой мундир. Петлицы же на воротнике и обшлагах иметь вместо галунных вышитые серебром. При мундире этом СПб Обер-Полицмейстеру полагается шапка общего с полицией образца, на околыше которой нашивается **генеральский галун. Султан к этой шапке надевается также общегенеральского образца из перьев.**

3. Полицмейстерам и Начальнику резерва СПб полиции иметь на воротнике и на обшлагах мундира, ныне им присвоенного, вместо галунных петлиц шитье по образцу. Высочайше утвержденному Императором Александром I, какое до сего времени носили одни гражданские чиновники наружной полиции.

Такое же шитье в один ряд иметь на мундирах занимающих должности Участковых Приставов военным штаб- и обер-офицерам, тем и другим на нарукавных шитых этим узором петлицах (по 2 на каждом обшлаге) нашиваются высеребрённые пуговицы по одной на каждой петлице. Соответственно сему военным Полицмейстерам и Частным Приставам Московской полиции иметь также вместо петлиц серебряное шитье первым в 2 ряда, а последним в 1 ряд по образцу, присвоенному одним гражданским чиновникам наружной полиции в Москве. **Затем для всех остальных должностей шитье это отменяется.**

Форма одежды чиновников особых поручений при Обер-Полицмейстере и всех прочих офицеров штата полиции остается прежней.

4. Гражданским чиновникам наружной полиции в обеих столицах присваивается одинаковый с военными офицерами мундир из темно-зеленого сукна с воротником, обшлагами из сукна того же цвета и с оранжевыми выпушками. Шитье или петлицы на этом мундире полагается им такие же, как и военным офицерам по занимаемой должности.

Шаровары серо-синего сукна с оранжевым кантом.

Сюртук, плащ и прочие предметы обмундирования одинаковой формы с присвоенными военным офицерам штата полиции. Но вместо эполет полагается погоны по чинам из серебряного галуна с оранжевым просветом по образцу, утвержденному для чиновников Военного Министерства, и вместо сабли – шпага с серебряным темляком, которая носится на портупее, надетой под мундиром.

5. Шпоры присваиваются только Обер-Полицмейстеру, Полицмейстерам, Начальнику резерва (в СПб полиции), Участковым (и Частным – в Москве) Приставам, всем военным штаб-офицерам и тем обер-офицерам, кои, состоя в полиции, числятся по кавалерии.

6. Всем классным и нижним чинам наружной полиции разрешается в зимнее время носить башлыки одинаковой с утвержденной для войск формой и сапоги с длинными голенищами, надеваемыми сверху шаровар.

7. В обмундировании Околоточных Надзирателей и Городовых Высочайше утвержденном 20 Мая 1866 г. (43321) изменяется только шапка, описание которой сделано выше. Форма обмунди-





рования нижних чинов СПб полиции присваивается и чином Московской полиции, а именно: Околоточных Надзирателей – старшим городовым, городовых – младшим городовым и градским стражам и служительской команды – пешей команде.

8. Нижним чином служительской команды присваивается **мундир матросского образца** из темно-зеленого сукна, двубортный, застегивается на 6 пуговиц, воротник отложной и обшлага прямые без разреза, в 1 ½ вершка шириной одного сукна с мундиром. На передних концах воротника **вместо клапана нашивается вдвое сложенный шнур** из оранжевой шерсти с оловянной на концах шнура пуговицей малого образца. Погоны из темно-зеленого сукна с оранжевой вокруг выпушкой и просечными на оранжевом сукне литерами, обозначающими название части, например: «А» – Адмиралтейской, «Н» – Алесандро-Невской, «Л» – Литейной и т.д.

Служителям в участках к литере обозначающей часть присоединяется цифра номера участка, например, 1К (1-го участка Казанской части), 3С (3-го участка Спасской части) и т.п.

Служителям при Канцелярии Обер-Полицмейстера и в пересыльной тюрьме иметь на погонах СК.

Шаровары серо-синего цвета без выпушки.

Сабля драгунского образца, носится через плечо на портупее из черной юфти с черным железным прибором. Темляк к сабле из такой же юфти кавалерийского образца.

Шинель пехотного солдатского покроя из темно-серого сукна, шнуры на воротнике, погоны и пуговицы, как на мундире.

II. Высочайше утвержденное 10 Марта 1867 года описание формы обмундирования и вооружения чинов полиции в городах и уездах губерний по общему учреждению управляемых.

A. Гражданских чиновников.

1. Для Уездного Исправника.

Шапка по выше описанному образцу, но вместо высеребрянных частей – золоченые (шнур на тулье, петля, пуговица, герб).

Башлык по выше описанному образцу.

Мундир по выше описанному образцу, но вместо серебряного прибора – золотой.

Наплечные шнуры золотые с примесью белого, оранжевого, черного шелка, сложенные вдвое и перевитые в виде жгута, застегиваются на золотую пуговицу малого образца.

Шаровары серо-синего сукна с оранжевой выпушкой.

Шпага пехотная с темляком, оной присвоенным, носится под мундиром.

Сюртук пехотного образца темно-зеленый с оранжевой выпушкой на воротнике, обшлагах, карманных клапанах. Наплечные шнуры такие же, как на мундире.

Плащ серого сукна офицерского покроя. Клапаны темно-зеленые с оранжевой выпушкой и с пуговицей. Наплечные шнуры и пуговицы, как на мундире.

Шинель серая офицерского образца с такими же клапанами и пуговицами, как на плаще.

2. Для помощника Уездного Исправника.

Все предметы обмундирования и вооружения те же, как у Уездного Исправника, но только на воротнике мундира нашивается по одной петлице вместо двух.

3. Для Станового Пристава.

То же, что и для помощника Уездного Исправника, только **наплечный шнур не сложен вдвое, а в один шнур**.

4. Для помощника Пристава или Полицейского Надзирателя.

То же самое, что и у Станового Пристава, только на воротнике и обшлагах мундира петлиц не полагается.

5. Для Полицмейстера.

То же, что и для Уездного исправника, с заменой только золотого прибора серебряным.



6. Для помощника Полицмейстера.

То же, что и для помощника Уездного Исправника, с заменой только золотого прибора серебряным.

7. Для Пристава городской полиции.

То же самое, что и у Станового Пристава, с заменой только золотого прибора серебряным.

Б. Нижних чинов.

1. Для унтер-офицера.

Шапка такая же, как у гражданских чиновников, но кокарда к ней солдатского образца, и вместо петли трехцветная лента, имеющая в середине черную полосу, а по бокам ее 2 оранжевые и 2 белые.

Башлык общего образца.

Мундир матросского образца из темно-зеленого сукна, двубортный, застегивается на 6 пуговиц, воротник отложной и обшлага прямые без разреза, в 1 ½ вершка шириной одного сукна с мундиром. На передних концах воротника **темно-зеленые клапаны с оранжевой выпушкой без пуговиц**. Обшлага прямые без разрезов в 1 ½ вершка ширины одного сукна с мундиром. По верху обшлагов нашивается галун. Наплечные шнуры из оранжевой шерсти, сложенные вдвое, застегиваются на пуговицы малого образца. По 2 гомбочки на каждом шнуре.

Шаровары серо-синего сукна.

Сабля драгунского образца, носится через плечо на портупее из черной юфти с черным железным прибором. Темляк к сабле из такой же юфти кавалерийского образца.

Шинель пехотного солдатского покроя из темно-серого сукна, на воротнике темно-зеленые петли с оранжевой выпушкой, наплечные шнуры с гомбочками и пуговицы, как на мундире.

Свисток на черном шелковом шнуре носится на шее поверх мундира.

Перчатки белые замшевые без краг.

Сапоги по гвардейскому образцу, приспособленные так, чтобы в случае надобности голенища одевались поверх шаровар.

Бляха носится на груди. Круглый медный знак с изображением номера, под которым состоит по списку служитель полиции.

2. Рядовых.

Все то же, что и у унтер-офицеров, но на шапке петля из оранжевой ленты, на наплечных шнурах по 1 гомбочке вместо 2, и галуна на обшлагах мундира не нашивается.

Примечание: 1. Нижним воинским чинам городской полиции металлический прибор к обмундированию полагается белый, а чинам уездной полиции – желтый.

2. Конным нижним чинам, где таковые полагаются, шаровары иметь с черной в шагу кожей и шинель кавалерийского образца.

3. Нижним чинам, поступившим из гвардии, полагаются петлицы из желтого басона, на клапанах воротника по одной и на обшлагах по 2.

27 января 1872

Т. 47. 50478. **Распространение на чинов Полиции в Империи правил ношения форменной одежды.**

По всеподданнейшему докладу МВД о распространении на чинов Полиции в Империи правил для ношения форменной одежды, Государь Император в 27 день Января сего года Высочайше повелеть соизволил, чтобы в отношении формы одежды служащих в полиции соблюдать следующие правила: 1) всем гражданским и военным чиновникам иметь однобортные мундиры, 2) всем нижним чинам, как полицейских, так и пожарных команд сохранять прежнюю форму.

1873**Т. 48. 52944. Описание шапки нового образца для чинов городской Полиции.**

Тулья войлочная, сверху черное сукно, по низу черный лакированный ремень, козырек с наклоном, поверх козырька прикреплен подбородочный ремень на 2 пуговицах. Высота шапки 2 вершка спереди, сзади – 2 $\frac{1}{2}$ вершка. Круг в длину 4 $\frac{1}{2}$ вершка, в ширину 3 $\frac{3}{4}$ вершка, ремень по низу ширины $\frac{1}{2}$ вершка, козырек в длину 1 $\frac{1}{4}$ вершка. Для штаб-офицеров по верху обшивается галуном в $\frac{1}{2}$ вершка ширины, а по низу над лакированным ремнем офицерским шнуром.

Для штаб- и обер-офицеров по верху этишкетные шнуры, а по низу над лакированным ремнем офицерским шнуром.

Для штаб- и обер-офицеров при парадной форме кокарда с серебряным шнуром.

Для гражданских полицейских чиновников – герб с султаном заменяется полицейским гербом.

Для Околоточных Надзирателей та же форма, как и для гражданских чинов до Титулярного Советника включительно, но взамен этишкетного шнура нашивается по верху офицерский шнур, по низу шнура не полагается.

Для Городового в замене существующих блях на полицейский герб на шапке с прорезным под оным номером.

20 февраля 1874**Т. 49 – 2. 49269. Описание гарусного трехцветного шнура на обшивку верхнего круга шапки унтер-офицеров.**

Шнур составляется из четырех толстых, ровных шерстяных нитей, одной черной, одной желтой и двух белых, состоящих, каждая, в свою очередь, из 17-19 двойных нитей. Как каждая нить особо, так и весь шнурок, должны быть свиты крепко, так, чтобы в одном вершке шнура было 17-18 спиральных оборотов толстых нитей и в указанном рисунком шнура порядке цветов. Толщина шнура по окружности должна быть везде одинаковой $\frac{1}{4}$ – $\frac{9}{38}$ вершка, вес аршина шнура должен быть от $\frac{9}{10}$ до 1 золотника.

1875**Т. 50. 55100. Присвоение чинам окружных и городских полиций в Восточной Сибири нового образца шапки.**

Описание меховой шапки для полицейских чинов Восточной Сибири.

Околыш черной местной мерлушки на войлоке высотой 2 $\frac{1}{2}$ вершка по мездре.

Верх черного гвардейского сукна, высотой над околышем 2 вершка. Для унтер-офицеров обшивается непосредственно над околышем и по швам крестообразно по швам трехцветным гарусным шнуром, для рядовых – без шнура. У чинов штаб-офицерских обшивается широким серебряным галуном для губернских городских полиций и золотым – для Окружных Полицейских Управлений, а у обер-офицеров таким же галуном, но узким.

Тулья под всей шапкой из проклеенного подкладочного холста, простеганного на вате.

Подтулейник из черной юфтевой кожи шириной 1 $\frac{1}{2}$ вершка.

Кокарда трехцветная, у штаб- и обер-офицеров – офицерского образца, а у нижних чинов – солдатского образца, прикрепляется по середине мехового околыша.

19 декабря 1875**Т. 50. 55391. О замене головного убора полицейских чинов Западной Сибири меховыми шапками по образцу, утвержденному для полицейских чинов Восточной Сибири.**

...В 19 день Декабря 1875 года... нынешний головной убор чинов Западной Сибири заменить меховыми шапками по образцу, утвержденному для полицейских чинов Восточной Сибири.

20 ноября 1878

Т. 53. 59030. **О предоставлении СПБ Градоначальнику и его Помощнику права носить мундир, присвоенный чинам СПБ полиции.**

...В 20 день Ноября сего года... предоставить СПБ Градоначальнику и его Помощнику права носить мундир, присвоенный чинам СПБ полиции, с указанными в Положении 10 Марта 1867 года различиями (44330).

1879

Т. 54. 59493. **Описание шапки для полицейских урядников, учрежденных по Высочайшему повелению 9 Июня 1878 года в 46 губерниях, по общему учреждению управляемых.**

Шапка в виде усеченного конуса, верх которого овальный несколько уже основания.

Тулья из темно-зеленого сукна высотой в $1\frac{3}{4}$ вершка, мягкая, околыш из такого же сукна шириной в $\frac{3}{4}$ вершка с оранжевой по обоим краям выпушкой. По верху тульи такая же выпушка. На шапке кокарда нижнего чина, прикрытая наполовину медным щитом с вытесненным на нем вызолоченным государственным гербом. Подбородочный ремень из черной лакированной кожи на 2 пуговицах малого размера, вызолоченных, гладких. Козырек из такой же кожи с наклоном.

9 июня 1879

Т. 54 – 2. 59498. **Описание шапки для полицейских урядников, учрежденных по Высочайшему повелению 9 июня 1878 года в 46 губерниях, по общему учреждению управляемых.**

Шапка в виде усеченного конуса, верх которого (овальный) несколько уже основания, тулья из темно-зеленого сукна, высотой $1\frac{3}{4}$ вершка, мягкая, околыш из такого же сукна, шириной $\frac{3}{4}$ вершка, с оранжевыми по обоим краям выпушками; по верху тульи такая же выпушка; на шапке кокарда нижнего чина, прикрытая наполовину медным щитом с вытесненным на нем вызолоченным Государственным гербом. Подбородочный ремень из черной лакированной кожи на двух пуговицах малого образца, вызолоченных, гладких. Козырек из такой же кожи с наклоном.

15 декабря 1879

Т. 54 – 1. 60277. **О присвоении классным чинам городских полиций, взамен гражданских шпаг шапки драгунского образца.**

...В 14 день Декабря сего года Высочайше повелеть соизволили присвоить классным чинам городских полиций, взамен гражданских шпаг шапки драгунского образца.

ПСЗРИ -3

АЛЕКСАНДР III

1881

Т. 1. 119. **Высочайше утвержденное 30 Апреля 1881 года описание формы обмундирования чинов СПБ полиции.**

Шапка. Для чинов СПБ городской полиции по образцу чинов корпуса лесничих, из черной мерлушки в $2\frac{1}{2}$ вершка высоты **с отложным козырьком**. На околыше шапки генералов, штаб- и обер-офицеров и классных чинов государственный герб с кокардой, а у околоточных надзирателей с гербом СПБ губернии, у городовых же герб СПБ губернии, но меньшего размера, а под ним на металлической ленте номер. У околоточных надзирателей и городовых шапка высотой $1\frac{1}{2}$ вершка. Верх шапки из сукна по верху кафтана. Вне службы офицерам, классным чинам полиции дозволяется носить фуражку, ныне существующего образца из темно-зеленого сукна с оранжевой выпушкой, офицерам с кокардой **на околыше, а у чиновников с круглой кокардой на тулье**.

Кафтан. Русского покроя, борта накладываются левый на правый, со стоячим воротником **со скошенными бортами** закругленными углами, с выпушкой на воротнике, левом борту и обшлагах оранжевого цвета.

У офицеров карманы сзади, а у околоточных надзирателей и городских – по бокам кафтана ниже пояса. У генералов штаб- и обер-офицеров, классных чиновников из темно-зеленого сукна с отрезной юбкой, сделанной по талии. Юбка сзади заложена складками, как у казачьих чекменей. Длина юбки 10 вершков, подкладка черная. **Левый борт кафтана от пояса до воротника, воротник кругом по верху его и рукава кругом, отступая на вершок от их конца, обшиты серебряным галуном:** у Градоначальников в один ряд генеральского образца в $\frac{7}{3}$ вершка, у Помощника Градоначальника – генеральского образца в 2 ряда, первый ряд от края в $\frac{1}{2}$ вершка, второй ряд в $\frac{1}{4}$ вершка; у Полицмейстеров и Начальника полицейского резерва – в 2 ряда гусарского образца (зигзаг) шириной 1 ряд $\frac{1}{2}$ вершка, 2 ряд – $\frac{1}{4}$ вершка, у Приставов того же образца $\frac{1}{2}$ вершка в 1 ряд, у Старших Помощников Приставов того же образца в 2 ряда, оба ряда из одинакового галуна $\frac{1}{4}$; у Младших Помощников Пристава и числящихся в полицейском резерве – из такого же галуна, но в 1 ряд; у Околоточных Надзирателей: 1 разряда – узкий серебряный галун на воротнике, борту, кругом обшлага и над последним таковой же галун стрелкой; 2 разряда – таковой же, но без стрелки над обшлагом; у городских 1 разряда – на воротнике и обшлагах узкий унтер-офицерский галун армейского образца; 2 разряда галун только на воротнике.

У Околоточных Надзирателей кафтан темно-зеленый, а у городских – серого сукна с юбкой, отрезанной только по бокам, застегивается на 1 крючок у воротника, сзади заложены 4 складки. Длина кафтана до верхней части колена.

Кафтан должен быть сделан свободно так, чтобы в случае необходимости под него можно было одеть что-нибудь теплое.

Просвет между галуном $\frac{3}{32}$ вершка.

Ордена носятся по Положению.

Плечевые знаки. Генералы, штаб- и обер-офицеры надевают присвоенные им погоны на подкладке оранжевого цвета, с оранжевым просветом, классные же чиновники имеют поперечный плечевой плетеный знак по чину и по образцу чиновников Военного Министерства. Околоточным надзирателям и городovým плечевых знаков не полагается.

Галстук. У генералов и штаб- и обер-офицеров и классных чиновников шелковый военного образца, у нижних чинов такого же образца, но из шерстяной или полушерстяной материи.

Шаровары. У всех одного покроя, просторные, носятся в сапоги, серо-синего сукна, с оранжевой выпушкой, причем, офицерам и классным чиновникам вне службы рейтузы разрешается носить поверх сапог, у околоточных надзирателей – серо-синие, у городских – серые без выпушки.

Сапоги черной юфти пехотного образца до колен, на двойной подошве, причем подметки прибиты поверх первой подошвы. Генералам штаб- и обер-офицерам дозволяется носить сапоги из лакированной кожи. Пояс у околоточных надзирателей и городских пояс из черной кожи шириной $\frac{7}{8}$ вершка, застегивающийся на крашенную затяжную пряжку с 2 кожаными шлевками: одна у пряжки, пришитая наглухо, другая передвижная. Офицеры и чиновники поверх кафтана **моаре-оранжевого цвета шелковый кушак** по образцу казачьему.

Шашка у чинов полиции сохраняется существующего образца.

Револьвер. У околоточных надзирателей и городских в черной кожаной кобуре с помещением в 6 гнезд для 6 патронов. Шнур пистолетный у околоточных надзирателей пестрый, у городских – оранжевый.

Перчатки офицерам и чиновникам белые замшевые, околоточным надзирателям – белые (допускается носить и черные), городovým серые.

Верхнее платье. Покрой пальто и шинели остается ныне существующего образца, петлицы на пальто темно-зеленые с оранжевой выпушкой, погоны серебряные с оранжевым просветом и на оранжевом подбое; офицерам ныне существующие, а классным чиновникам – плечевые знаки по чину

плетеные нового образца. Околоточным надзирателям оставляются ныне существующего образца из черного сукна, а городовым из темно-серого сукна без всяких украшений и металлических пуговиц.

Башлык допускается существующего в войсках образца.

12 мая 1882

Т. 2. 871. О присвоении чинам Московской городской полиции формы обмундирования, установленной для чинов СПб полиции.

...В 12 день Мая 1882 года... чинам Московской городской полиции присвоить форму обмундирования, установленную для чинов СПб городской полиции (Высочайшее повеление 30 Апреля 1881 года (119), с предоставлением им носить в летние месяцы фуражки, указанные в Высочайшем повелении 20 марта сего года).

1882

Т. 2. 1226. Высочайше утвержденное 3 Декабря 1882 года описание изменений в форме обмундирования чинов СПб городской полиции.

На кафтанах для чинов полиции скошенный борт заменяется прямым, по образцу, существующему в войсках, причем обшлаг и воротник окаймляются оранжевым кантом.

Для классных чиновников полиции взамен галунной нашивки устанавливаются знаки отличия на воротниках и обшлагах: Обер-Полицмейстеру вокруг воротника шитый серебряный кант и шитье, присвоенное Полицмейстерам, обшлага с тем же серебряным кантом и двумя продольными петлицами (того же шитья).

Помощнику Обер-Полицмейстера вокруг воротника и обшлагов шитый серебряный кант и под оным шитье серебряные петлицы.

Полицмейстерам, Начальнику резерва и Приставам шитье, указанное в Высочайшем повелении 10 Марта 1867 года (44330) образца.

Всем прочим классным чинам полиции – 2 петлицы из серебряного галуна.

Воротник и обшлага у Околоточных Надзирателей обшиваются узким серебряным галуном, а на воротнике у Городовых нашивается по одной петлице из оранжевой тесьмы.

Всем классным чинам полиции, как военным, так и гражданским на кафтан и пальто присваиваются погоны соответственно чинам. Эполеты дозволяется носить военным вне службы.

Для Околоточных надзирателей на пальто и кафтанах устанавливаются погоны из темно-зеленого сукна с оранжевым кантом и продольной нашивкой из серебряного галуна в 1 дюйм ширины, а для городовых – плечевые жгуты из оранжевого шнура с посеребренными гомбочками, число коих присваивается: городовым высшего разряда – 3, среднего – 2, низшего – 1.

При парадной форме всем военным чинам присваиваются серебряные шарфы существующего образца.

На воротниках пальто для всех чинов полиции нашивается по 1 петлице из черного сукна, окаймленного оранжевым кантом.

Околоточным Надзирателям присваивается пальто из серого драпа офицерского образца.

Всем чинам полиции присваивается кушак из черного сукна с оранжевым кантом; в экстренных нарядах Околоточные Надзиратели и Городовые надевают револьверы при кожаных поясах взамен суконных кушаков.

Обер-Полицмейстеру, его Помощнику, Полицмейстерам и Начальнику резерва присваивается шапка существующего образца из серой мерлушки.

Шаровары для всех из серо-синего сукна.

В летнее время допускается ношение двубортных кителей из небеленого холста с плечевыми знаками, а также установленных Высочайшим повелением 20 марта 1882 года фуражки.

Для защиты от дождя и непогоды разрешается носить капюшоны из непромокаемой материи: городовым черного цвета, а Околоточным Надзирателям и классным чинам – серого.

15 марта 1884

Т. 4. 2097. **Описание формы обмундирования и вооружения чинов городской за исключением столичной и уездной полиции.**

А. Классных чинов

1. *Для Полицмейстера.*

Шапка из черной мерлушки в $2\frac{1}{4}$ вершка высоты. На околыше шапки посеребренная бляха с выштампованным гербом губернии, под короной которого кокарда офицерского образца. Верх шапки по цвету сукна кафтана.

В летнее время разрешается носить фуражку с козырьком общего офицерского образца из темно-зеленого сукна с оранжевыми выпушками по краю околыша и тульи. На околыше фуражки между кантами помещается герб губернии, причем корона герба с кокардой сгибается несколько вперед по скосу борта фуражки.

Кафтан темно-зеленого сукна русского покроя с прямыми бортами. Борты закладываются левый на правый; воротник стоячий с закругленными углами. Воротник и обшлага окаймляются оранжевым кантом. Юбка отрезная по талии, сзади заложена складками. Длина юбки – 10 вершков. Подкладка черная. Карманы сзади. На воротнике и обшлагах нашиваются 2 петлицы из серебряного галуна.

В летнее время допускается ношение белого чехла на фуражке и двубортного кителя из небеленого холста с установленными плечевыми знаками.

Плечевые знаки – погоны по классу должности из серебряного галуна с оранжевыми просветами по образцу СПб полиции.

Галстук шелковый военного образца.

Шаровары серо-синие с оранжевой выпушкой, носятся в сапоги.

Сапоги из черной юфты пехотного армейского образца до колен на двойной подошве, дозволяется носить из лакированной кожи.

Кушак из черного сукна с оранжевым кантом.

Шашка драгунского образца на передвижной перевязи.

Перчатки замшевые белые.

Плащ серого сукна офицерского покроя. На воротнике нашивается по одной петлице из темно-зеленого сукна, окаймленной оранжевым кантом. Плечевые знаки как на кафтане.

Шинель офицерского сукна (серого) с таким же воротником.

Для защиты от дождя и непогоды разрешается носить капюшон из непромокаемой материи серого цвета.

2. *Для Помощника Полицмейстера.*

Все предметы обмундирования и вооружения те же, но только на кафтане по 1 петлице вместо 2.

3. *Для Полицейского Пристава.*

Все предметы обмундирования и вооружения те же, но только на кафтане по 1 петлице вместо 2, и отменой петлиц на обшлагах.

4. *Для Помощника Полицейского Пристава.*

Все предметы обмундирования и вооружения те же, но только на кафтане петлиц не полагается.

5. *Для Уездного Исправника.*

Все предметы обмундирования и вооружения те же, что и у Полицмейстера, но только с заменой серебряного прибора на золотой.

6. *Для Помощника Уездного Исправника.*

Все предметы обмундирования и вооружения те же, что и у Помощника Полицмейстера, но только с заменой серебряного прибора на золотой.

7. Для Станового Пристава.

Все предметы обмундирования и вооружения те же, что и у Полицейского Пристава, но только с заменой серебряного прибора на золотой.

Б. Нижних чинов

1. Околоточных Надзирателей.

Шапка из черной мерлушки в 2 ¼ вершка высоты. На околыше шапки посеребренная бляха с выштампованным гербом губернии, под короной которого кокарда офицерского образца. Верх шапки по цвету сукна кафтана.

В летнее время разрешается носить фуражку с козырьком общего офицерского образца из темно-зеленого сукна с оранжевыми выпушками по краю околыша и тульи. На околыше фуражки между кантами помещается герб губернии, причем корона герба с кокардой сгибается несколько вперед по скосу борта фуражки.

Кафтан темно-зеленого сукна русского покроя с прямыми бортами. Борта закладываются левый на правый; воротник стоячий с закругленными углами. Воротник и обшлага окаймляются оранжевым кантом. Юбка отрезная по талии, сзади заложена складками. Длина кафтана до верхней части колена. Подкладка черная. Карманы по бокам. Воротник и обшлага обшиваются узким серебряным галуном.

Плечевые знаки – погоны из темно-зеленого сукна с оранжевыми кантами и продольной нашивкой серебряного галуна в 1 дюйм шириной.

Галстук шерстяной или полушерстяной военного образца.

Шаровары серо-синие с оранжевой выпушкой, носятся в сапоги.

Сапоги из черной юфти пехотного армейского образца до колен на двойной подошве, дозволяется носить из лакированной кожи.

Кушак из черного сукна с оранжевым кантом. В экстренных нарядах надзиратели надевают револьверы при кожаных поясах, взамен суконных кушаков.

Шашка драгунского образца с черным кавалерийским темляком, носится через плечо на черной юфтевой портупее с черным прибором.

Револьвер носит в кобуре из черной глянцевой кожи на оранжевом шнуре с трехцветной гайкой.

Перчатки замшевые белые, допускаются серые.

Плащ серого сукна офицерского покроя. На воротнике нашивается по одной петлице из темно-зеленого сукна, окаймленной оранжевым кантом. Плечевые знаки как на кафтане.

Для защиты от дождя и непогоды разрешается носить капюшон из непромокаемой материи серого цвета.

2. Городовым.

Шапка из черной мерлушки в 2 ½ вершка высоты. На околыше шапки посеребренная бляха с выштампованным гербом губернии, под короной которого кокарда солдатского образца. Под бляхой на металлической ленте номер. Верх шапки по цвету сукна кафтана.

В летнее время разрешается носить фуражку с козырьком по образцу околоточных надзирателей, из темно-зеленого сукна с оранжевыми выпушками по краю околыша и тульи. На фуражке прикрепляется по борту ее с наклоном вперед герб губернии. На околыше фуражки помещается металлическая лента с номером. Под короной герба кокарда солдатского образца.

Кафтан темно-зеленого сукна русского покроя с прямыми бортами. Борта закладываются левый на правый; воротник стоячий с закругленными углами. Воротник и обшлага окаймляются оранжевым кантом. Юбка отрезная по талии, сзади заложена складками. Длина кафтана до верхней части колена. Подкладка черная. Карманы по бокам. Воротник и обшлага обшиваются взамен узкого серебряного галуна оранжевой басонной тесьмой шириной в ¼ дюйма с просветом между кантом и басоном.

На воротнике кафтана городовых из гвардии нашивается по 1 петлице гвардейского образца, а из чинов гренадерского корпуса – того же образца, но из белого басона.



Плечевые знаки – жгуты оранжевого шнура с посеребренными гомбочками, число коих присваивается городовым высшего разряда – 3, среднего – 2 и низшего разряда – 1

Галстук шерстяной или полушерстяной военного образца.

Шаровары серо-синие без выпушек, носятся в сапоги.

Сапоги из черной юфти пехотного армейского образца до колен на двойной подошве, дозволяется носить из лакированной кожи.

Кушак из черного сукна с оранжевым кантом. В экстренных нарядах надзиратели надевают револьверы при кожаных поясах, взамен суконных кушаков.

Перчатки замшевые серые.

Шинель темно-серого сукна солдатского покроя. На воротнике нашивается по одной петлице из темно-зеленого сукна, окаймленной оранжевым кантом. Плечевые знаки как на кафтане.

Для защиты от дождя и непогоды разрешается носить капюшон из непромокаемой материи серого цвета.

3. *Конным стражникам городских команд.*

Все предметы обмундирования и вооружения те же, как и у Городовых, с предоставлением стражникам иметь шаровары с черной в шагу кожей и шинель кавалерийского образца.

4. *Полицейским урядникам.*

Шапка и фуражка такие же, как у Околоточных Надзирателей с заменой лишь серебряного галуна золотым.

Галстук, шаровары, сапоги, кушак и шашка такие же, как у Околоточных Надзирателей.

Шинель темно-серого сукна солдатского покроя. На воротнике нашивается по одной петлице из темно-зеленого сукна, окаймленной оранжевым кантом. Плечевые знаки как на кафтане. Сзади кавалерийский разрез на 6 пуговиц малого образца.

Для защиты от дождя и непогоды разрешается носить капюшон из непромокаемой материи серого цвета.

5. *Конным стражникам уездной полиции.*

Все предметы обмундирования и вооружения те же, что и у стражников городской полиции, но только с заменой серебряного прибора на золотой.

1884

Т. 4. 2176. **О форме обмундирования чинов Московской и Варшавской городской полиции.**

Чинам Московской и Варшавской городской полиции присвоить форму обмундирования, установленную для чинов СПб городской полиции (Выс. пов. 30 Апреля 1881 г. и 3 Декабря 1882 г. (119, 1226), с тем, чтобы воротники кафтана городских обшивать оранжевой басонной тесьмой в $\frac{1}{4}$ дюйма шириной, а петлицы гвардейские и гренадерского образца присвоить только таким чинам, которые поступят в полицию из гвардии или гренадерского корпуса.

1885

Т. 5. 2714. **Высочайше утвержденное 31 Января 1885 года описание формы обмундирования и вооружения чинов земской стражи в губерниях Царства Польского.**

А. Класных чинов стражи.

1. *Для Уездных Начальников*

Шапка из черной мерлушки в $2\frac{1}{4}$ вершка высоты. На околыше шапки позолоченная бляха с выштампованным гербом губернии, под короной которого кокарда офицерского образца. Верх шапки по цвету сукна кафтана.

В летнее время разрешается носить фуражку с козырьком общего офицерского образца из темно-зеленого сукна с оранжевыми выпушками по краю околыша и тульи. На околыше фуражки между кантами помещается герб губернии, причем корона герба с кокардой сгибается несколько вперед по скосу борта фуражки.



Кафтан темно-зеленого сукна русского покроя с прямыми бортами. Борты закладываются левый на правый; воротник стоячий с закругленными углами. Воротник и обшлага окаймляются оранжевым кантом. Юбка отрезная по талии, сзади заложена складками. Длина юбки 10 вершков. Подкладка черная. Карманы сзади. На воротнике и обшлагах нашиваются 2 петлицы из золотого галуна.

В летнее время допускается ношение белого чехла на фуражке и двубортного кителя из небеленого холста с установленными плечевыми знаками.

Плечевые знаки – погоны по классу должности из золотого галуна с оранжевыми просветами по образцу СПб полиции.

Галстук шелковый военного образца.

Шаровары серо-синие с оранжевой выпушкой, носятся в сапоги.

Сапоги из черной юфти пехотного армейского образца до колен на двойной подошве, допускается носить из лакированной кожи.

Кушак из черного сукна с оранжевым кантом.

Шашка драгунского образца на передвижной перевязи.

Перчатки замшевые белые.

Плащ серого сукна офицерского покроя. На воротнике нашивается по одной петлице из темно-зеленого сукна, окаймленной оранжевым кантом. Плечевые знаки как на кафтане.

Шинель офицерского сукна (серого) с таким же воротником.

Для защиты от дождя и непогоды разрешается носить капюшон из непромокаемой материи серого цвета.

2. Для Помощника Уездного Начальника.

Все предметы обмундирования и вооружения те же, но только на кафтане по 1 петлице вместо 2.

3. Для Начальника земской стражи.

Все предметы обмундирования и вооружения те же, как у военных чиновников Варшавской полиции, нос заменой серебряного прибора на золотой.

Б. Нижних чинов.

1. Для старших стражников.

Шапка и фуражка такие же, как и у классных чинов.

Кафтан темно-зеленого сукна русского покроя с прямыми бортами. Борты закладываются левый на правый; воротник стоячий с закругленными углами. Воротник и обшлага окаймляются оранжевым кантом. Юбка отрезная по талии, сзади заложена складками. Длина кафтана до верхней части колена. Подкладка черная. Карманы по бокам. Воротник и обшлага обшиваются узким золотым галуном.

Плечевые знаки – погоны из темно-зеленого сукна с оранжевыми кантами и продольной нашивкой золотого галуна в 1 дюйм шириной.

Галстук шерстяной или полушерстяной военного образца.

Шаровары серо-синие с оранжевой выпушкой, носятся в сапоги.

Сапоги из черной юфти пехотного армейского образца до колен на двойной подошве, допускается носить из лакированной кожи.

Кушак из черного сукна с оранжевым кантом. В экстренных нарядах надзиратели надевают револьверы при кожаных поясах, взамен суконных кушаков.

Шашка драгунского образца с черным кавалерийским темляком, носится через плечо на черной юфтевой портупее с черным прибором.

Револьвер носит в кобуре из черной глянцевой кожи на оранжевом шнуре с трехцветной гайкой.

Перчатки замшевые белые, допускаются серые.

Шинель темно-серого сукна солдатского покроя. На воротнике нашивается по одной петлице из темно-зеленого сукна, окаймленной оранжевым кантом. Плечевые знаки как на кафтане. Сзади кавалерийский разрез на 6 пуговиц малого образца.

Для защиты от дождя и непогоды разрешается носить капюшон из непромокаемой материи серого цвета.

2. Для младших стражников.

Шапка из черной мерлушки в 2 ½ вершка высоты. На околыше шапки позолоченная бляха с выштампованным гербом губернии, под короной которого кокарда солдатского образца. Под бляхой на металлической ленте номер. Верх шапки по цвету сукна кафтана.

В летнее время разрешается носить фуражку с козырьком по образцу околоточных надзирателей, из темно-зеленого сукна с оранжевыми выпушками по краю околыша и тульи. На фуражке прикрепляется по борту ее с наклоном вперед герб губернии. На околыше фуражки помещается металлическая лента с номером. Под короной герба кокарда солдатского образца.

Кафтан темно-зеленого сукна русского покроя с прямыми бортами. Борта закладываются левый на правый; воротник стоячий с закругленными углами. Воротник и обшлага окаймляются оранжевым кантом. Юбка отрезная по талии, сзади заложена складками. Длина кафтана до верхней части колена. Подкладка черная. Карманы по бокам. Воротник и обшлага обшиваются взамен узкого позолоченного галуна оранжевой басонной тесьмой шириной в ¼ дюйма с просветом между кантом и басоном.

На воротнике кафтана городских из гвардии нашивается по 1 петлице гвардейского образца, а из чинов гренадерского корпуса – того же образца, но из белого басона.

Плечевые знаки – жгуты оранжевого шнура с позолоченными гомбочками, число коих присваивается городским высшего разряда – 3, среднего – 2 и низшего разряда – 1.

Галстук шерстяной или полушерстяной военного образца.

Шаровары серо-синие без выпушек, носятся в сапоги.

Сапоги из черной юфти пехотного армейского образца до колен на двойной подошве, дозволяется носить лакированные.

Кушак из черного сукна с оранжевым кантом. В экстренных нарядах надзиратели надевают револьверы при кожаных поясах, взамен суконных кушаков.

Перчатки замшевые серые.

Шинель темно-серого сукна солдатского покроя. На воротнике нашивается по одной петлице из темно-зеленого сукна, окаймленной оранжевым кантом. Плечевые знаки как на кафтане. Сзади кавалерийский разрез на 6 пуговиц малого образца.

Для защиты от дождя и непогоды разрешается носить капюшон из непромокаемой материи серого цвета.

14 мая 1886

Т. 6. 3695. **Высочайше утвержденное 14 Мая 1886 года описание изменений в форме обмундирования чинов СПб речной полиции.**

А. Для офицеров.

Офицерам речной полиции, по какому бы роду оружия по морскому ведомству они не состояли, присваивается форма обмундирования во всем сходная с формой офицеров флота, с нижеследующими изменениями.

Шитье на воротнике и рукавах для Управляющего речной полицией золотое в 2 ряда. Верхний ряд по образцу, присвоенному Полицмейстерам СПб полиции, а нижний ряд такой же длины – вышитый якорь с канатом, как у флотских офицеров. На обшлагах рукавов 2 вышитых якоря и кругом обшлагав шитье такое, как верхний ряд на воротнике, но в половину ширины его.

Для Помощника Управляющего речной полицией такое же шитье, но верхняя часть на воротнике и обшлагах по образцу шитья Приставов. Наплечные знаки: погоны и эполеты флотского образца.

Шапка существующего в речной полиции образца.

Пуговицы на всех предметах обмундирования золотые с двумя накрест якорями, поверх которых городской герб.

Примечание: офицеры, прикомандированные к речной полиции сохраняют форму, присвоенную их частям, но вместо головных уборов морского ведомства носят шапку, присвоенную офицерам речной полиции.

Б. Для городских.

Мундир темно-зеленого гвардейского сукна по образцу флотских экипажей; на воротнике такого же сукна петлицы с белой выпушкой и кругом по верхнему краю обшлагов такая же выпушка.

У старших городских на рукавах по верхней части обшлагов нашивается унтер-офицерский галун (золотой).

Примечание: в летнее время мундир заменяется кителем того же покроя.

Пальто по образцу, присвоенному городovým наружной полиции. На воротнике петлицы черного сукна, окаймленные белой выпушкой.

Шаровары темно-зеленого сукна поверх сапог.

Наплечные знаки. На мундирах и пальто погоны по образцу, утвержденному для гражданских чиновников наружной полиции, нижняя часть погона обшивается поперек узким галуном и, сверх того, старшие городové имеют фельдфебельскую нашивку из золотого галуна.

Шапка ныне существующего образца.

Пуговицы на пальто и мундирах из желтой меди по образцу офицерских.

Пояс лакированной кожи, застегивается на металлическую вороненую бляху.

Полицейский значок. На левой стороне груди бляха из желтой меди с изображением номера, присвоенного городóвому и якоря поверх онаго. По нижнему краю бляхи надпись: «Санкт-Петербургской речной полиции».

Примечание: при ненастной погоде городové одевают непромокаемые плащи, присвоенные городóвым наружной полиции и длинные сапоги.

1887

Т. 7. 4368. **Краткое описание формы обмундирования и снаряжения военных и гражданских чинов, занимающих полицейские должности в городских и уездных установлениях Туркестанского края. (В дополнение и отмену 2-го примечания по штату управления Туркестанского края, объявленному при приказе по Военному ведомству 1886 №174).**

А. Для состоящих в городских установлениях. (Начальник г. Ташкента, его Помощник и Полицеймейстеры).

Мундир темно-зеленого сукна, по образцу, установленному для офицеров армейских пехотных полков (Приказ по Военному ведомству 1881 года №313), но с юбкой без разреза сзади, длиной 10 вершков, делаемого из трех кусков: а) 2 боковых и б) 1 среднего (заднего) цельного или сшивного из 2 кусков, причем средний (задний) отрезок делается с 8 складками, обращенными к середине юбки и шириной каждой у талии около $\frac{5}{16}$ вершка. В крайних боковых складках по обеим сторонам карманы без клапанов, с разрезом по направлению складок.

Воротник мундирного сукна с выпушкой по верхнему краю из оранжевого сукна шириной $\frac{1}{16}$ вершка.

На воротнике нашиваются 2 галунные серебряные петлицы.

Обшлага прямые пришивные по верхнему их краю и сшиву выпушка из оранжевого сукна. На обшлагах пришиваются 2 галунные серебряные петлицы. Пуговицы посеребренные гладкие, полагаются лишь для пристегивания погон. Подкладка мундира под юбкой из черной шерстяной материи (кашемира или стамеда). Погоны оранжевые суконные, с оранжевым подбоем и нашитым серебряным галуном существующего образца с оранжевыми просветами. Погоны делаются шириной: а) у офицеров – $1\frac{1}{2}$ вершка и б) у гражданских чиновников по образцу, установленному приказом Военного Министерства 1863 г. №327 – $\frac{11}{16}$ вершка. Звездочки для отличия чинов полагаются: у офицеров – вышитые золотой канителью, а у чиновников – серебряной канителью.

Сюртук существующего образца для офицеров пехотных войск. Выпушка оранжевая по верхнему краю воротника и обшлагов и по краям карманных клапанов. Пуговицы посеребренные гладкие.

Полицейские Приставы.

Все предметы обмундирования и снаряжения те же, как у полицмейстера, но на воротнике мундира нашивается одна петлица вместо 2, а обшлага мундира полагаются без петлиц. Подкладка мундира под юбкой из черной шерстяной материи (кашемира или стамеда). Погоны как при мундире.

Примечание: офицерам при сюртуке допускается носить вне службы эполеты пехотного образца, серебряные с серебряным полем, подбой эполет оранжевый, суконный. Для пристегивания эполет на сюртуке пришиваются контр-погончики из узкого серебряного галуна существующего образца.

Шаровары укороченные серо-синие с оранжевой выпушкой для носки с длинными сапогами.

Примечание. При сюртуке допускается иметь шаровары длинные поверх сапог коротких.

Сапоги со шпорами у штаб-офицеров и без шпор – у убер-офицеров и всех гражданских чиновников.

Кушак (для офицеров и гражданских чиновников). Существующего образцов для офицеров пехотных войск, причем кушак полагается черный с оранжевыми выпушками по верхнему и нижнему краям банта. Выпушка в $\frac{1}{16}$ вершка.

Примечание: офицерам следует кушак носить лишь при обыкновенной форме, в тех случаях, когда на полагается иметь кушака.

Плащ (пальто), шинель существующих образцов для офицеров пехотных войск, клапаны на воротнике плаща (пальто) и шинели темно-зеленые с оранжевыми выпушками. Пуговицы посеребренные, гладкие. Погоны при плаще (пальто), как на мундире.

Шапка круглая из черной мерлушки, по образцу, установленному для армейских пехотных войск (приказ по Военному ведомству 1881 г. №313), но с оранжевой выпушкой по краю черного суконного донышка на меховой тулье шапки спереди пригоняются: а) малая офицерская кокарда, верхний край которой должен быть наравне с верхним краем меховой тулье и б) посеребренная бляха с короной и выштампованным гербом, установленным для Туркестанского генерал-губернаторства. Бляха пригоняется под кокардой, посередине меховой тулье.

Примечание 1. Начальнику Ташкента полагается иметь шапку из серой мерлушки, а не черной.

Примечание 2. У гражданских чиновников взамен офицерской кокарды на шапке пригоняется круглая кокарда образца, установленного для гражданских чиновников военного ведомства.

Фуражка с козырьком существующего офицерского образца из темно-зеленого сукна с оранжевой выпушкой по краям околыша и по верхнему кругу фуражки на околыше фуражки пригоняются у штаб и обер-офицеров офицерская кокарда существующего образца, а у гражданских герб такого же образца, как и на шапке и, кроме того, гражданская круглая кокарда, пригоняемая на тулье фуражки над бляхой.

Примечание: в летнее время допускается иметь белый полотняный чехол, который должен прикрывать всю фуражку и козырек, при чем кокарда и герб, кому такой полагается, пригоняется поверх чехла.

Плечевая портупья существующих образцов для офицеров пехотных войск, причем портупья из серебряного галуна, полагается всем военным и гражданским чинам; поясной же ремень для носки револьвера делается из черной лакированной кожи (приказ по Военному ведомству 1883, №290).

Б. Для состоящих в уездных установлениях.

1. Уездный начальник.

Все предметы обмундирования одинаковые, как для Полицмейстера с заменой лишь серебряного прибора золотым. Звездочки для отличия чинов на погонах полагается вышитыми канителью серебряной у офицеров и золотой у гражданских чиновников.

2. Помощник Уездного Начальника.

То же самое, что и для Уездного Начальника на воротнике мундира нашивается по одной петлице вместо двух.

3. Участковый Пристав.

То же самое, что и для Помощника Уездного Начальника, но без петлиц на обшлагах мундира.

Примечания общие: 1. Гражданским чиновникам, занимающих в городских и уездных Управлениях должности: секретарей, письмоводителей и переводчиков полагается иметь все предметы обмундирования и снаряжения установленные для гражданских чиновников, состоящих на службе по военно-народному управлению (приказ по военному ведомству 1885 г. №85), но со следующими от них отличиями а) воротник на мундире и сюртуке и околыше фуражки взамен алого черный суконный; б) выпушки, где таковые полагаются оранжевые; в) клапан на воротнике плаща и пальто и шинели взамен алого черный суконный с оранжевой выпушками. Военным же чинам, занимающими вышеозначенные должности. Следует иметь все предметы обмундирования и снаряжения одинаковые с приставами (полицейскими или участковыми).

1888

Т. 8. 4989. Об изменении формы обмундирования полицейских урядников.

1. На воротнике кафтана полицейских урядников заменить золотой галун оранжевой басонной тесьмой шириной в $\frac{1}{4}$ дюйма с просветом между кантом и басоном.

2. Галун на обшлагах кафтана отменить.

3. Взамен погон на кафтане и шинели присвоить полицейским урядникам плечевые шнуры оранжевого цвета с 3 позолоченными гомбочками.

10 февраля 1890

Т. 10. 6585. **Краткое описание формы обмундирования и снаряжения для генералов, штаб- и обер-офицеров и гражданских чиновников Управлений Кубанской и Терской областей и Черноморского округа.**

II. Городские Полицейские Управления.

Штаб- и обер-офицеры и гражданские чиновники. Все предметы обмундирования и снаряжения, установленные для чинов, занимающих полицейские должности в Туркестанском крае (приказ по военному ведомству 1887 г. №80). Прибор полагается: а) серебряный – у чинов Полицейских Управлений областных городов; и б) золотой – у полицейских чинов уездных городов. На шапках, а равно на околыше фуражки у гражданских чиновников пригоняется герб области согласно нижеследующему рисунку.

28 марта 1891

Т. 11. 7584. О присвоении чинам всей вообще Сибири на зимнее время меховых шапок.

...Присвоить чинам всей вообще Сибири на зимнее время (при условии сохранения фуражек, как летнего головного убора) меховых шапок по образцу папах для армейских пехотных частей, расположенных в Сибири.

21 января 1893

Т. 13. 9266. **О присвоении околоточным надзирателям 1 и 2 разряда СПб столичной полиции, а также тех полиций в Империи, где существует или будет введено впоследствии деление названных чинов на разряды – новых отличий на погонах кафтана и пальто.**

...Название закона... в виде поперечных прямых нашивок из узкого галуна, 1 для надзирателей 2 разряда и 2 для надзирателей 1 разряда, с тем, чтобы однозначные нашивки были из узкого золотого галуна, не превышающего шириной, а также расстоянием между 2 нашивками $\frac{1}{8}$ вершка, и чтобы галун этот нашивался в верхней части плечевых погон у самой пуговицы.

Существующее ныне отличие околоточных по старшинству в виде серебряных нашивок стрелкой над обшлагом кафтана отменяется.

20 июня 1894

Т. 14. 10835. О присвоении судам портовой полиции в торговых портах флага по образцу речной полиции в С.-Петербурге.

Его Императорское Высочество, Главный Начальник флота и морского ведомства всеподданнейше испрашивал Высочайшее Его Императорского Величества разрешение на установление для судов портовой полиции в торговых портах общего флага согласно прилагаемого рисунка, составленного по образцу Высочайше утвержденного флага для С.-Петербургской речной полиции, но с изменением щита и орденской ленты, соответственно гербу губернии или области, и с тем, чтобы рисунки проектируемых флагов представлялись Главному Начальнику флота и морского ведомства для утверждения и надлежащего объявления.

Государь Император, в 20-й день июня 1894 года, высочайше на сие соизволил с тем, чтобы в городах, имеющих герб, помещать герб города, а для городов, не имеющих своего герба – герб губернии или области.

НИКОЛАЙ II

18 июня 1898

Т. 18. 15682. Описание формы обмундирования и снаряжения чинов СПб конно-полицейской стражи.

А. Для офицеров.

1. Мундир из темно-зеленого кастора, такого же образца, как для нижних чинов. Воротник. Обшлага, а равно и мундирные пуговицы как у нижних чинов. Петлицы на воротнике серебряные, по образцу, ныне существующему для офицеров СПб полиции. На каждой петлице нашивается по одной пуговице против погонной пуговицы. На обшлагах полагается по одной петлице образца, ныне существующего для офицеров СПб полиции, нашитой против мысков. Мундир подбит подкладкой из белого ластика.

2. Шапка драгунского образца с серебряным Государственным гербом и кокардой. По верхнему краю донышка красно-оранжевая выпушка, а под ней нашивается серебряный филигранный шнур. Султан такого же образца, как у нижних чинов конно-полицейской стражи.

3. Лядунка и к ней перевязь серебряная, образца, ныне существующего для офицеров армейской кавалерии.

4. Аксельбант из этикетного шнура с серебряными наконечниками, по образцу, установленному для Бригадных, Полковых и Батальонных Адъютантов (приказ по Военному ведомству 1877 г. №124).

5. Сапоги кавалерийского образца со шпорами.

6. Пальто образца, ныне существующего для офицеров, с разрезом, отступающим от талии на 3 вершка.

7. Шинель строится из ныне существующих образцов и покроя, полагается офицерам кавалерийских частей.

8. Нагайка образца казачьих войск.

9. Погоны, сюртук, шаровары, фуражка, шарф, портупья, револьверная кобура, шнур револьверный, боевой ремень, темляк, шапка, перчатки, башлык, галстук и револьвер образца, ныне существующего для офицеров СПб полиции.

Б. Для околоточных надзирателей (вахмистров).



1. Мундир из темно-зеленого сукна по образцу мундира городских конно-полицейской стражи. На воротнике и обшлагах вплотную к выпушкм галун серебряный по существующему образцу для околоточных надзирателей СПб полиции, ширина коего $\frac{3}{8}$ вершка.

2. Погоны по образцу для околоточных надзирателей СПб полиции.

3. Кушак из темно-зеленого кастора, шириной $1 \frac{1}{4}$ вершка, имеющий красно-оранжевую выпушку по краям. Застежка, пряжка и бант такого же устройства, как для городских.

4. Аксельбант светло-оранжевый, того же образца, как для городских конно-полицейской стражи.

5. Шаровары серо-синего кастора с красно-оранжевой выпушкой по боковым швам, шириной в колене 6 вершков.

6. Пальто серого драпа, ныне существующего образца. Длина пол должна не доходить до низа (земли) 4 вершка. Сзади делается разрез, отступающий на 3 вершка от талии и застегивающийся на 4 малых пуговицы.

7. Шапка из темно-зеленого кастора с султаном из черного волоса, такого же образца, как для городских конно-полицейской стражи.

8. Китель из серой коломянки по образцу мундира. Воротник стоячий, с закругленными концами, высотой 1 вершок.

9. Сапоги с привязными шпорами кавалерийского образца.

10. Погоны, сюртук, шаровары, фуражка, шарф, портупья, револьверная кобура, шнур револьверный, боевой ремень. Темляк, шапка, перчатки, башлык, накидка виксатиновая, галстук, шашка и револьвер образца, ныне существующего для околоточных надзирателей СПб полиции.

11. Патронная сумка с шейным ремнем такого же образца и устройства, как для городских конно-полицейской стражи.

12. Нагайка, как для городских конно-полицейской стражи образца, существующего в войсках казачьих.

В. Для городских.

1. Мундир двубортный черного ворсованного сукна, шьется в талию, с просечными и обметанными петлями, и застегивается 6 мундирными посеребренными пуговицами на каждом борте. У воротника, обшлагов и карманных клапанов и по левому борту выпушка красно-оранжевого цвета. Юбка мундира пришивная, длиной $7 \frac{1}{2}$ вершка, сзади разрезная, с карманными клапанами, вырезанными по дуге мысками и с 3 мундирными пуговицами на них. Карманные клапаны должны быть длиной 4 вершка и отстоять от подола на $3 \frac{1}{2}$ вершка. Ширина их в мысках внизу 1 вершок, посредине $\frac{3}{4} - \frac{1}{8}$ вершка. Ширина пол по низу полагается $2 - 2 \frac{1}{4}$ аршина, смотря по полноте и росту. Полы спереди разводят одна за другую у талии на $4 \frac{1}{4} - 4 \frac{1}{2}$ вершка, а внизу на $4 \frac{3}{4} - 5 \frac{1}{4}$ вершка. Сзади у карманных клапанов полы заходят левая на правую на $\frac{3}{4} - 1$ вершок, при этом полы не должны: а) внизу расходиться и б) закрывать выпушку правого карманного клапана. Спинка мундира цельная. Длина талии мундира по росту. Ширина спинки внизу и пришив юбки полагается в 2 вершка. Борты отступают от воротника на $2 \frac{1}{2}$ вершка. Верхние края бортов делаются несколько вырезанными острым углом вверх. На обоих бортах нашивается по 6 мундирных пуговиц, в равном одна от другой расстоянии, которое зависит от длины талии. Верхняя пуговица нашивается на $1 \frac{1}{2}$ вершка от шва воротника (смотря по объему груди), а нижняя пуговица по самой талии. Пуговицы нашиваются таким образом, чтобы при мундире, застегнутом на все пуговицы, расстояние между их центрами было: между верхними пуговицами $3 \frac{3}{4} - 4$ вершка, а между нижними — $\frac{1}{4}$ вершка менее чем между верхними.

Воротник стоячий, делается из такого же сукна, в $1 \frac{1}{8}$ вершка с красно-оранжевой выпушкой по верхнему краю воротника, концы воротника закругленные, застегиваются на 2 крючка. Басонные петлицы на воротнике, присвоенном городским СПб полиции. Длина петлиц должна быть $2 \frac{1}{2}$ вершка, ширина $\frac{7}{18}$ вершка. Петлицы нашиваются по середине воротника от концов его на расстоянии от концов. На петлице нашивается посередине ширины ее мундирная пуговица, которая должна быть против погонной пуговицы.



Обшлага такого же сукна, пришивные, делаются с мыском. Ширина обшлага $1\frac{1}{4}$ вершка у бокового шва и $2\frac{1}{2}$ вершка – у вершины мыска. На обшлагае полагается выпушка красно-оранжевого цвета по краю пришива его к рукаву.

2. Погоны по образцу, присвоенному СПб полиции – жгуты красно-оранжевого цвета, застегивающиеся на пуговицу у воротника. На жгутах гомбочки, ныне существующего образца СПб полиции. Погоны-жгуты пригоняются к мундире к самой середине плеча, вшивая нижний край в шов рукава. Под жгутами полагаются контр-погончики, которые нашиваются. Контр-погончики делаются из черного мундирного сукна и обшиваются кругом по краям красно-оранжевой выпушкой. Посередине их нашиваются вдоль басончики оранжевого цвета (кому сколько полагается для отличия воинского звания). Длина контр-погончиков полагается $1\frac{1}{8}$ вершка, ширина 1 вершок.

3. Кушак к мундиру из такого же сукна, шириной в $1\frac{1}{4}$ вершка, имеющий красно-оранжевые выпушки по краям. Белая металлическая застежка кушака пришивается на одном конце его к лицевой стороне, а на другой конец подвижная пряжка, также белая металлический. Бант к кушаку такого же устройства, как и кушак, длиной $3\frac{1}{4}$ вершка, а шириной по кушаку, стягивается поперечными краями и образует подвижную гайку для закрытия застежки.

4. Аксельбант светло-оранжевый, по цвету мундирных петлиц.

5. Шаровары неворсованного серо-синего сукна с красно-оранжевой выпушкой по боковым швам, ширина – 6 вершков.

6. Шинель строится из сукна, присвоенного городовым СПб полиции, и застегиваются с посеребренными пуговицами, нашитыми посередине груди, на правом борте на равном друг от друга расстоянии. Борты прямые, отстоят от воротника на $2\frac{3}{4}$ вершка. На левом борту прорезается в просечных и обметанных петель верхняя петля отстоит от воротника $\frac{3}{4}$ – 1 вершок, нижняя петля на расстоянии 10-11 вершков от воротника. Длина должна не доходить до низа (земли) 4 вершка. Сзади делается посередине спинки разрез, отступающий на 3 вершка от талии и застегивающийся на 4 малые пуговицы. Края разреза должны быть подложены сукном. Погоны и контр-погончики такого же образца, как на мундире. Воротник такого же сукна с шинелью, отложной. Высота его должна быть $8\frac{1}{2}$ вершка. Длина воротника должна быть такова, чтобы не обхватывать тесно мундирного воротника и лежал бы свободно вокруг него так, чтобы его приходилось на верхнюю часть груди. На концах воротника нашиваются клапаны из черного сукна с выпушкой красно-оранжевого цвета.

7. Шапка драгунского образца с султаном черного волоса. Колпак ее делается из черного сукна. Верхний край колпака загибается внутрь и пришивается к донышку внутренним швом с кантом красно-оранжевого цвета. Донышко шапки делается пропорционально размерам нижней окружности, а именно: в $3\frac{1}{4}$ – $3\frac{1}{2}$ вершка по большому диаметру и в $2\frac{7}{10}$ – $2\frac{11}{16}$ вершка по малому диаметру. Клапаны делаются из черного барашкового меха в виде трапециевидных отрезков, высота которых в отделке 2 вершка, длиной же они должны быть таких размеров, чтобы согнувши колпак шапки, нижние углы их соединились внизу до соприкосновения, а кверху отстояли друг от друга на 2 вершка, образуя спереди и сзади шапки просветы в виде острого угла, обращенной вершиной вниз. Клапаны должны быть подбиты черным сукном. Султан в форме и величине такой же, как у чинов Отдельного корпуса жандармов. На шапке герб СПб, кокарда и номер ныне существующего образца у городских СПб полиции.

8. Китель из серого полотна по образцу мундира. Застегивается на 6 посеребренных пуговиц. Воротник кителя стоячий, высотой в 1 вершок, из такого же материала, без петлиц, концы воротника закругленные.

9. Сапоги черного товара образца, существующего в кавалерии.

10. Шпоры привязные, образца для нижних чинов кавалерии (приказ по Военному ведомству 1889 г. №17).

11. Шнур револьверный красно-оранжевого цвета с 2 светло-оранжевыми гайками, прошитыми диагонально красными нитками.

12. Фуражка, портупья, револьверная кобура, шнур револьверный, боевой ремень, темляк, шапка, перчатки, башлык, накидка виксатиновая, галстук, шашка и револьвер образца, ныне существующего для городских СПб полиции.

13. Патронная сумка и к ней шейный ремень лакированной кожи по образцу, существующему в драгунских частях для ружейных патронов.

14. Нагайка по образцу, существующему ныне казачьих войсках.

21 июля 1899

Т. 19. 17474. **Высочайше утвержденное 21 июля 1899 года описание изменений в форме обмундирования чинов СПб речной полиции и Портового Управления.**

1. Речная полиция.

Для офицеров.

Офицерам СПб речной полиции присваивается форма обмундирования, во всем сходная с формой офицеров, переименованных в чины по Адмиралтейству из офицеров флота корпусов морского ведомства и посторонних ведомств с нижеследующими изменениями.

Шитье на воротнике и рукавах мундира.

Для Управляющего речной полицией на скошенном воротнике оранжевого сукна шитье серебром в 2 ряда: верхний ряд по образцу, присвоенному Полицмейстерам СПб полиции, а нижний ряд такой же длины якорь с канатом, вышитый по тому же рисунку, как у флотских офицеров. На обшлагах рукавов по 2 вышитых серебряных якоря по тому же рисунку, что у флотских офицеров, и кругом обшлагов шитье, такое же, как верхний ряд на воротнике, но в половину ширины его.

Для офицеров речной полиции такое же шитье, но верхняя часть на воротнике и обшлагах по образцу шитья Приставов.

Наплечные знаки. 1. Погоны с оранжевыми просветами. 2. Эполеты с оранжевым подбоем.

Головной убор. При парадной и обыкновенной формах – шапка существующего образца, а в остальных случаях – фуражка с оранжевым околышем.

Пуговицы. На всех предметах серебряные с 2 накрест якорями, поверх которых городской герб.

Шинель и пальто. Во всем сходные с формой офицеров флота, как по цвету, так и по покрою. На воротнике шинели клапаны оранжевого цвета.

Для городских.

Мундир темно-зеленого гвардейского сукна по образцу Гвардейского экипажа. На воротнике такого же цвета сукна петлицы с оранжевой выпушкой, и кругом по верхнему краю обшлагов такая же выпушка. У старших городских по верхней части обшлагов нашивается унтер-офицерский серебряный галун.

Примечание: в летнее время мундир заменяется кителем того же покроя.

Шаровары темно-зеленого сукна поверх сапог.

Наплечные знаки. На мундирах и пальто по образцу, утвержденному для гражданских чинов наружной полиции из черного сукна с оранжевой выпушкой кругом погона. Вместо гомбочки, присвоенным городским наружной полиции, нижняя часть погона обшивается узким галуном, и, сверх того, старшие городские имеют фельдфебельскую нашивку из серебряного галуна. Старшие городские на петлице имеют пуговицу присвоенного образца.

Головной убор. Фуражка, присвоенная по образцу городским наружной полиции, но с подбродным ремнем и белой взамен оранжевой выпушкой по верхнему кругу.

Пуговицы из белого металла по образцу офицерских.

Пояс лакированной кожи, застегивается на металлическую вороненую бляху с изображением на ней городского герба из белого металла.

Вооружение: топорный нож установленного Высочайшим повелением 1 декабря 1888 года образца.

Примечание: при ненастной погоде городовые надевают непромокаемые плащи, присвоенные городовым наружной полиции и длинные сапоги.

2. Портовое управление.

Для офицеров.

Офицерам Портового управления присваивается форма во всем схожая с офицерами речной полиции но с изображением на пуговицах якоря по тому же рисунку, что и у офицеров флота.

Примечание: у чиновников погоны гражданского образца с оранжевой выпушкой и подбоем.

Для стражников.

Для стражников Портового Управления присваивается форма, во всем сходная с обмундированием городских речной полиции, с нижеследующими изменениями:

А. Ст. стражник на петлицах имеет пуговицу установленного образца.

Б. Фуражка с белым металлическим якорем вместо городского герба.

Примечание: при ненастной погоде стражники надевают непромокаемые плащи, присвоенные городовым наружной полиции и длинные сапоги.

Всем городовым речной полиции и портовым стражникам присваивается спасательный лить Брюнеля, который носится на поясном ремне в черной кожаной сумке впереди, либо со стороны с правой руки.

1899

Т. 19. 17745. Высочайшее повеление, объявленное Военным Министром (Собр. Узаконений 1900 года Февраля 25. Ст. 486). О форме одежды чинов, занимающих административные и полицейские должности в пределах Туркестанского генерал-губернаторства.

...Чином, занимающих административные и полицейские должности в областях Семиреченской, Сыр-Дарьинской (с Аму-Дарьинским отделом) Самаркандской и Ферганской присвоить форму одежды, установленную примечанием 1 к Высочайше утвержденному в 6-й день Февраля 1890 года штату военно-народного управления Закаспийской области, т.е. форму Военного Министерства. (ПСЗРИ 3. 6576. Штаты и табели военно-народного управления Закаспийской области. Примечание: 1.) Все чины, занимающие должности сим штатом определенные, состоят в штате Военного Министерства и носят форму, присвоенную чином этого Министерства).

16 сентября 1900

Т. 20. 19080. Об установлении летней формы чином полиции и земской стражи.

...Присвоение всем чином полиции и земской стражи права ношения в летнее время двубортных кителей из небеленого холста с установленными плечевыми знаками и на представление в летнее же время белых чехлов на фуражках всем вышеупомянутым чином, за исключением служащих в тех местностях, относительно которых в сем отношении установлены ограничения по Военному ведомству.

1900

Т. 20. 19302. Об установлении форменной одежды для чинов уездной полиции в Финляндии.

...Установить для констаблей уездной полиции в Финляндии постоянную форменную одежду по образцу, утвержденному для соответствующих чинов Империи, с предоставлением Императорскому Финляндскому Сенату. Издать вызываемые этой мерой ближайшие предписания и войти с всеподданнейшим представлением относительно выдачи названным чином пособий на обмундирование.

1900

Т. 20. 19448. О присвоении для полицейских чинов порта Императора Александра III литер на погоны «П. А. III».

Его Императорское Высочество Главный Начальник флота и морского ведомства всеподданнейше испрашивал Высочайшее Его Императорского Величества соизволение на установление для полицейских чинов пора Императора Александра III литер на погоны «П. А. III» согласно представленного рисунка. (Рисунок есть).

13 августа 1902

Т. 22. 21943. **Описание формы обмундирования и снаряжения нижних чинов Закавказской полицейской стражи.**

1. Мундир из темно-зеленого неворсованного сукна, двубортный с незначительным перехватом в талии, юбка не пришитая, а цельная с боками и спинкой без задних карманных клапанов. Пуговицы на каждом борту по 6, и на каждом по одной. Пуговицы медные гладкие. Длина пол от талии 6 вершков. Воротник одного сукна с мундиром отложной... на концах нашиваются клапаны из оранжевого сукна. По верхнему краю выпуска оранжевая. Застегивается на крючок. Обшлага... с мыском. У старших и младших урядников вплотную к выпуске с загибом по нижнему шву нашивается золотой кавалерийский галун.

2. Погоны из оранжевого сукна, подбитые мундирным сукном. Ширина погона 1 $\frac{1}{2}$ вершка. Шифровка на погонах должна быть печатана красной краской с начальной буквой названия губернии (для Карской области, в отличие от Кутаисской «Кр.»). шифровка делается на погонах на $\frac{1}{3}$ вершка выше нижнего края погона. Величина шифровки 1 вершок (длина погона 3 $\frac{1}{2}$ – 4 вершка). Верхний край погона срезается углом на $\frac{3}{16}$ вершка. У старших урядников имеется поперечный золотой галун (широкий), у младших урядников 3 узкие желтые нашивки, у старших стражников 1 узкая желтая нашивка.

3. Галстук из темно-зеленого наворсованного сукна состоит из шейного шарфа и манишки.

4. Шаровары из серо-синего сукна. Спереди шаровар немного наискосок делаются карманы (прорезаются). У старших и младших урядников по швам шаровар нашивается кант из оранжевого сукна.

5. Шинель образца, установленного для драгунских полков.

6. Головной убор – черная папаха с оранжевым верхом, на ней металлическая бляха с вытесненным гербом губернии (для Закатальского округа, не имеющего герба с двуглавым орлом) высота папахи 3 $\frac{1}{2}$ – 4 вершка. У старших и младших урядников по швам верха папахи нашивается золотой узкий галун – крест-накрест.

7. Башлык из серого азиатского сукна того же покроя.

8. Летняя форма состоит из летней гимнастической рубахи и фуражки.

9. Сапоги черного товара образца, существующего в пограничной страже.

10. Для урядников и стражников допускается бурка.

Вооружение состоит из шашки азиатского образца с черной портупеей и 4-линейной винтовки Бердана (казенной). Винтовка носится через правое плечо и под левую руку.

Снаряжение – патронташ, состоящий из 4 частей. 1 часть делается из черной юфтевой кожи (нижняя) 2 $\frac{1}{2}$ вершка шириной, длиной на 30 патронов, 2 и 3 части делаются из черной кожи шириной в $\frac{1}{2}$ вершка и длиной смотря по росту и полноте. Обе они пришиваются к нижней части, причем, на одной пришивается пряжка. 4 часть из такой же кожи в 2 вершка ширины, пришивается к нижней части так, что образует гнезда для 30 патронов. Носится патронташ через левое плечо и под левую руку. Пояс черный, шириной в 1 вершок с пряжкой в $\frac{1}{4}$ вершка ширины.

Примечание. Нашивки, присвоенные поступающим в полицейскую стражу вахмистрам (фельдфебелям) и унтер-офицерам по прежней службе в войсках, нашиваются на $\frac{1}{4}$ вершка от нижнего края погона, как у старших, так и у младших стражников.

Седло и конское снаряжение (для конных урядников и стражников) кавказского казачьего образца.

1903

Т. 23. 22689. **Высочайше утвержденное 20 марта 1903 года описание формы обмундирования и вооружения чинов городской полиции в Финляндии.**

*1. Общие правила.**А. Полицейские чиновники.**1. Полицейстеры.*

Шапка из черной мерлушки в 10 см высоты. На околыше шапки посеребренная бляха с выштампованным гербом губернии, под короной которого кокарда офицерского образца. Верх шапки по цвету сукна кафтана.

Вне службы и в летнее время разрешается носить фуражку с козырьком общего офицерского образца из темно-зеленого сукна с оранжевыми выпушками по краю околыша и тульи. На околыше фуражки между кантами помещается герб губернии, причем корона герба с кокардой сгибается несколько вперед по скосу борта фуражки.

Кафтан темно-зеленого сукна русского покроя с прямыми бортами. Борты закладываются левый на правый; воротник стоячий с закругленными углами. Воротник и обшлага окаймляются оранжевым кантом. Юбка отрезная по талии, сзади заложена складками. Длина юбки 44 см. подкладка черная. Карманы сзади. На воротнике и обшлагах нашиваются 2 петлицы из серебряного галуна.

В летнее время допускается ношение белого чехла на фуражке и двубортного кителя из небеленого холста с установленными плечевыми знаками.

Плечевые знаки – погоны по классу должности из серебряного галуна с оранжевыми просветами. Ширина погон 4 см.

Галстук шелковый военного образца.

Шаровары серо-синие с оранжевой выпушкой, носятся в сапоги.

Сапоги из черной юфти пехотного армейского образца до колен на двойной подошве, дозволяется носить из лакированной кожи.

Кушак из черного сукна с оранжевым кантом.

Шапка драгунского образца на передвижной перевязи.

Револьвер носиться на поясной кобуре из черной глянцевого кожи на трехцветном офицерском шнуре.

Перчатки замшевые белые.

Плащ серого сукна офицерского покроя. На воротнике нашивается по одной петлице из темно-зеленого сукна, окаймленной оранжевым кантом. Плечевые знаки как на кафтане.

Шинель офицерского сукна (серого) с таким же воротником.

Для защиты от дождя и непогоды разрешается носить капюшон из непромокаемой материи серого цвета.

2. Помощник Полицейстера.

Все предметы обмундирования и вооружения те же, но только на кафтане по 1 петлице, а на обшлагах – 2.

3. Полицейский комиссар.

Предметы обмундирования те же, но без петлиц на обшлагах, а на воротнике по 1 петлице.

1 июля 1903

Т. 23. 23223. **Высочайше утвержденные Описание и Правила ношения форменной одежды для гражданских чинов ведомства Министерства Внутренних Дел.**

«...Государь Император в 1-й день июля 1903 года Высочайше соизволил одобрить заключения Сопровождающих и утвердить Описание и Правила ношения форменной одежды для гражданских чинов ведомства Министерства Внутренних Дел и следуемые к оным рисунки.



Вместе с тем Его Императорскому Величеству благоугодно было Всемилостивейшее разрешить донашивать в течение двух лет прежнюю форму, но без наплечных знаков.

Описание и Правила.

1. Для всех гражданских чинов ведомства полагаются формы: а.) парадная, б.) праздничная, в.) обыкновенная, г.) особая, д.) будничная и е.) дорожная.

Примечание. Форменная одежда для гражданских чинов полиции остается прежней.

2. Право ношения при парадной и праздничной формах установленных однобортных полукафтанов со шпагой гражданского образца и треугольной шляпой, а при особой и будничной формах мундирных фраков сохраняется лишь: а.) для лиц, занимающих должность не ниже 6 класса и б.) для Причисленных, которые состоят в чинах не ниже 4 класса, а также для тех из них, которые занимали ранее причисления или одновременно с причислением занимают в другом ведомстве должность не ниже 6 класса.

Примечание. Для лиц, занимающих должность ниже 6 класса и Причисленных, не состоящих в чинах 4 класса и выше классов, ношение мундирного фрака разрешается лишь в случаях, когда они получают приглашения на балы и различного рода празднества в присутствии Их Императорских Величеств и Их Высочеств, Членов Императорского Дома.

3. Для лиц, занимающих должности 7 и ниже классов и для Причисленных, не упомянутых в п.2, парадную и праздничную, а также и особую формы составляют: открытый двубортный (застегнутый на 4 пуговицы) сюртук с отложным воротником, темно-зеленые брюки без галуна и без цветного канта, белый жилет, треугольная шляпа, шпага гражданского образца, галстук черный шелковый, завязывающийся спереди бантом, белые замшевые перчатки, ордена и знаки отличия по положению.

Примечание. **Ношение белого галстука при двубортном сюртуке не допускается ни в каком случае.**

4. **Сюртук темно-зеленого цвета** (черного с зеленым отливом) сукна, двубортный, покроя, установленного для гражданских чиновников военного ведомства (см. приказ по военному ведомству 1885 года №85), с продольными плечевыми знаками или петлицами у краев воротника, по принадлежности (см. п. 5-7), с 6 на каждом борту и по 2 на задних клапанах золочеными, гладкими с ободком пуговицами, с изображением на них: для чинов центральных учреждений – Государственного герба, а для служащих на местах в губерниях, областях и градоначальствах – герба губернии, области или города; воротник отложной, черного бархата; обшлага рукавов с 2 пуговицами малого размера.

5. Министру, Товарищу Министра, Помощникам их, Губернаторам, Вице-Губернаторам, Градоначальникам и их Помощникам, в случае назначения их из числа лиц гражданских, Земским, Крестьянским Начальникам, Мировым Посредникам, Чиновникам и Комиссарам по крестьянским делам и при командировках – Чиновникам Переселенческого Управления **присваиваются продольные плечевые знаки.**

Примечание. С.-Петербургскому Градоначальнику и его помощникам присвоена, кроме того, полицейская форма обмундирования (см. Высочайшие повеления: 30 апреля 1881 года (119), 20 марта и 3 декабря 1882 года (749, 1226) и 18 июня 1902 года).

6. **Продольные плечевые знаки** с серебряными звездочками для отличия чинов, из золотого с черными просветами и выпушкой на черном суконном подбое галуна, шириной 15/16 вершка, образца, установленного для гражданских чинов военного ведомства.

Примечание 1. Министру, Товарищу Министра, Помощникам их, Губернаторам, Вице-Губернаторам, Градоначальникам и их Помощникам погоны полагаются из золотого галуна шириной в 1 вершок, нашитого на черный суконный подбой с красной выпушкой.

Примечание 2. Лицам, состоящим в звании Статс-Секретаря Его Величества, присваивается право ношения на погонах серебряного вензелевого изображения, с Императорской короной и Имени Того Императора, при Коем звание это пожаловано.





Примечание 3. Лица, имеющие право на утверждение в чинах по полученному образованию, а также бывшие военные, не переименованные в гражданский чин при увольнении с военной службы, носят плечевые знаки сообразно тому чину, на который имеют право.

Примечание 4. При назначении на должности, в дозволенных законом случаях, лиц, вовсе чинов не имеющих, им полагаются особые плечевые продольные знаки из узкого в $\frac{3}{16}$ вершка золотого галуна, нашитого на подбой из черного сукна в $\frac{15}{16}$ вершка шириной, без звездочек, с черной же суконной выпушкой.

7. **Петлицы** на сюртуке полагаются из черного бархата, с черной же с трех сторон суконной выпушкой, длиной в $1\frac{3}{4}$ вершка и шириной в $\frac{5}{8}$ вершка, с обозначением чинов серебряными звездочками и золотыми просветами; на петлице помещается (согласно п. 5 Высочайше утвержденного 4 декабря 1885 года (3362), краткого описания формы обмундирования чинов гражданских ведомств) золоченный металлический двуглавый орел в венке из лавровых ветвей, величиной по большой оси в $\frac{3}{8}$ вершка.

На укороченном пальто, пальто и шинели петлицы того же образца, но длиной в 2 - $2\frac{1}{4}$ вершка, с пуговицей (см. п. 4) большого размера на верхнем конце.

Примечание 1. Лица, имеющие право на утверждение в чинах по полученному образованию, а также бывшие военные, не переименованные в гражданский чин при увольнении с военной службы, носят петлицы сообразно тому чину, на который имеют право.

Примечание 2. Лица, вовсе чинов не имеющие, носят двубортный сюртук без петлиц, но на концах бархатного воротника помещается описанный в этом параграфе металлический орел; на укороченном же пальто, на пальто и шинели лица эти имеют черные суконные с металлическим орлом петлицы указанного размера.

Примечание 3. Для лиц, коим присвоены продольные плечевые знаки, на укороченном пальто (п. 12) и на пальто (п. 20) полагаются такие же черные суконные петлицы с орлом, за исключением лиц, поименованных в примечании 1 п. 6, которые носят укороченное пальто и пальто без петлиц.

8. **Отличие чинов** на продольных плечевых знаках и на петлицах устанавливается как числом просветов, так и формой величиной и количеством серебряных звездочек, продольно в один ряд располагаемых.

Лицам, имеющим чины высших пяти классов, галун на продольных плечевых знаках и бархатные петлицы полагаются без просветов и звездочки в диаметре $\frac{3}{8}$ вершка **с блестками**; для Действительного Тайного Советника – без звездочек, Для тайного Советника – с 3 звездочками, для действительного Статского Советника – с 2 звездочками, для Статского Советника – с 1 звездочкой.

Имеющим чины **штаб-офицерские полагаются два просвета и звездочки такой же величины, но без блесток**; для Коллежского Советника – без звездочек, для Надворного Советника – с 3 звездочками, Коллежского Ассесора – с 2 звездочками.

У чинов обер-офицерских один просвет и звездочки в диаметре $\frac{2}{8}$ вершка: для Титулярного Советника – без звездочек, для Коллежского Секретаря – с 3 звездочками, для Губернского секретаря – с 2 звездочками и Коллежского Регистратора – с 1 звездочкой (согласно п. 1 Высочайше утвержденного 4 декабря 1885 года (3362), краткого описания формы обмундирования чинов гражданских ведомств).

9. Описанная в п. 3 форма, но при жилете одного цвета с сюртуком и брюками, составляет для всех, состоящих на службе в ведомстве гражданских чиновников **обыкновенную форму**. (см. п. 30 Свода 6 мая 1894 г.)

10. Те же принадлежности форменной одежды, но с заменой треугольной шляпы фуражкой, составляют **будничную форму**. (см. п. 33 Свода 6 мая 1894 г.)

При этой форме разрешаются серые перчатки, галстук произвольной формы, но непременно из черной шелковой материи и притом без булавок и других каких-либо украшений. Двубортный мундир при будничной форме может быть застегнут и доверху, на все 6 пуговиц (п. 3).



Примечание 1. Для лиц, указанных в п. 2 сохраняется, кроме того, право ношения при будничной форме мундирного фрака.

Примечание 2. При ношении двубортного сюртука как черного, так и летнего (п. 18) на улице и в общественных собраниях обязательно быть при шпаге, кому она полагается.

Примечание 3. При служебных же занятиях в стенах учреждений разрешается быть без шпаги.

11. Для должностных лиц всех классов второй вид будничной формы, а также **дорожную форму** составляет укороченное пальто, при темно-зеленых брюках и жилете, при черном галстуке, белых или серых перчатках. Это укороченное пальто носится: а) при ежедневных служебных занятиях взамен двубортного сюртука, б) в случаях, указанных в п. 36 Свода правил от 6 мая 1894 года.

Примечание. Ношение укороченного пальто в общественных собраниях не допускается.

12. **Укороченное пальто** черно-серого сукна (маренго) двубортное, с продольными плечевыми знаками или петлицами, по принадлежности (пп. 5-7) застегивается по желанию на 4 или на 6 пуговиц того же образца, как на сюртуке; спинка гладкая, без разреза внизу, без перемычки сзади, с двумя по бокам карманными клапанами; отложной воротник и отвороты бортов того же сукна; подкладка черная.

Примечание. Чинам 2 и 3-го классов, всем лицам, занимающим должности не ниже 4-го класса, независимо от того, какой чин они имеют, а также чинам 4-го класса, которые стоят во главе отдельных губернских, областных и равных им местных управлений, буде должности эти положены в 5-й класс, отвороты бортов и подкладка полагаются красные и, кроме того, суконная того же цвета выпушка ($\frac{1}{16}$ вершка) вокруг воротника, по бортам и карманным клапанам и по верхнему краю обшлагов рукавов.

13. **Брюки** длинные поверх сапог, при полукафтанах носятся белые или темные, с галуном или без него, согласно п. 2 и 6 Свода Правил 6 мая 1894 года, а при сюртуке и укороченном пальто – темно-зеленые (черные с зеленым отливом) без галуна и канта.

Примечание 1. На балы при Высочайшем Дворе танцующие одевают короткие белые брюки при башмаках.

Примечание 2. При исполнении службы на открытом воздухе, при сопровождении Высочайших Особ в вояжах, вообще, в путешествиях, а также при езде верхом и т.п., разрешается носить двубортный сюртук и укороченное пальто при высоких сапогах военного образца и коротких брюках. (На основании разд. 3 Высочайше утвержденного 4 декабря 1885 года расписания формы одежды).

14. **Шпага** общего образца, установленного для чинов всех гражданских ведомств, с серебряным темляком и кистью, носится на портупее, одетой под полукафтаном и двубортным сюртуком.

Примечание. Чиновники, состоящие при полевых учреждениях, во время лагерного сбора войск и на театре военных действий, носят вместо шпаги шашку, темляк и портупею офицерского образца.

15. **Треугольная шляпа** общего образца, установленного для чинов всех гражданских учреждений, носится по чину.

16. **Фуражка** для чинов всех разрядов одинаковая: темно-зеленого сукна, с бархатным черным околышем, без выпушки вокруг тульи, с кокардой гражданского образца на тулье; на околыше под кокардой металлический, золоченый, матовый двуглавый орел, в венке из лавровых листьев, величиной по большой оси $\frac{5}{8}$ вершка.

Примечание. Генерал-Губернаторам, Губернаторам, Вице-Губернаторам, Градоначальникам и их Помощникам полагается фуражка с красным суконным околышем и такой же выпушкой вокруг тульи.

17. В холодное время года допускается заменять фуражку **круглой мерлушковой шапкой** с донышком из темно-зеленого сукна. Спереди посередине тульи помещается такой же как на фуражке золотой орел в венке из лавровых листьев, величиной по большой оси $\frac{7}{8}$ вершка, сверху которого укрепляется кокарда гражданского образца.

Примечание 1. Для лиц, указанных в примечании к п. 16, донышко шапки полагается с выпушкой из красного сукна.

Примечание 2. Ношение форменных головных уборов при партикулярном платье не допускается.

18. В летнее время везде, не исключая и столиц, сюртук, жилет, брюки и укороченное пальто разрешается носить из **беленого и небеленого полотна**, с плечевыми знаками и петлицами по принадлежности (см п. 5-7). Вместо укороченного пальто допускается также ношение однобортного со стоячим воротником полотняника образца, принятого по морскому ведомству.

На фуражку разрешается надевать белый чехол образца, установленного в каждой местности для чинов военного ведомства.

Примечание 1. Ношение летней формы чинами гражданского ведомства не разрешается вне времени, установленного для ношения таковой формы чинами военного ведомства.

Примечание 2. Летний белый сюртук не допускается в случаях, предусмотренных п. 30 и 31, в пункте 3 п. 32, пунктах 4 и 5 п. 33 и в п. 34 свода правил от 6 мая 1894 года.

19. **Ордена** при двубортном сюртуке носятся по правилам, Высочайше утвержденным 31 мая 1890 года (6874) (Приложение к статье 94 Учр. Орд. (Свод законов Т. 1, изд. 1892 г.)), для ношения их на однобортных полукафтанах и на мундирных фраках, по принадлежности, и согласно указанию, сделанному в примечании к пункту 5 п. 32 свода правил от 6 мая 1894 года.

Примечание 1. На двубортном сюртуке при летней форме, когда таковая допускается (п. 18), ордена носятся по тем же правилам.

Примечание 2. При сюртуке ленты надеваются поверх онаго с пропуском под плечевые знаки.

20. **Пальто (плащ)** черного сукна (черного с белой искрой – маренго), двубортное, по образцу, установленному для гражданских чиновников военного ведомства (Приказ по военному ведомству 1885 года №85), с продольными плечевыми знаками или петлицами на воротнике, по принадлежности (п. 5-7), отложной воротник и отвороты бортов того же сукна, подкладка черная.

Примечание 1. Красные отвороты, подкладка и выпушка в $\frac{1}{16}$ вершка вокруг воротника, по бортам, по верхнему краю обшлагов, по краю боковых карманных клапанов и вокруг перемычки, полагаются лицам, указанным в примечании к п. 12.

Примечание 2. В зимнее время воротник на плаще допускается вместо суконного – из черной мерлушки. Петлицы нашиваются на суконный подбой мехового воротника у пришива его к пальто.

21. **Шинель** черного сукна (черного с белой искрой – маренго) с пелериной и суконным воротником. На воротнике петлицы по чинам. Воротник шинели полагается с красной выпушкой в $\frac{1}{16}$ вершка тем лицам, коим присвоено пальто с красной выпушкой.

Примечание 1. В зимнее время допускается на шинели меховой подбой и воротник. Петлицы пришиваются на суконный подбой мехового воротника, как на пальто.

Примечание 2. При ненастной погоде шинель, пальто и накидку с капюшоном допускается носить из черной или серой непромокаемой материи, а также – башлык из верблюжьего сукна с галуном.

22. **Канцелярские служащие** носят: двубортный сюртук без петлиц (см. примечание 2 к п. 7), треугольную шляпу обер-офицерского образца, фуражку и мерлушковую шапку установленного образца с кокардою; укороченное пальто (плащ) и шинель с черными суконными петлицами без звездочек (см. п. 7). Шпага им вовсе не полагается.

23. **Канцелярским чиновникам**, а также канцелярским служителям из дворян и прочих не имеющих чинов лицам, которые однако занимают классные должности, присвоено право ношения шпаги, но без темляка.

24. **Лица, служащие одновременно в разных ведомствах**, носят на службе форменную одежду ведомства, по которому в данное время исполняют служебные обязанности, и, притом, полукафтаны с шитьем разряда и рисунка, присвоенного должности, занимаемой по сему последнему ведомству. Причисленные, упомянутые в п. 2 сего Описания, если они не занимают классных должностей, носят полукафтаны, согласно правилу п. 23 свода 6 мая 1894 года, а те из них, которые

одновременно, с причислением состоят в классных должностях, носят полукафтаны с шитьем рисунка ведомства, к которому причислены, но по разряду занимаемой должности.

Примечание 1. Вне службы лицам, указанном в данном параграфе, предоставляется право носить форму того или иного ведомства по своему усмотрению.

Примечание 2. Не допускается смешение принадлежностей различных форм, а также ношение отдельных принадлежностей форменной одежды при партикулярном платье.

25. Уволенные от службы «с мундиром» имеют право носить лишь формы: парадную, праздничную и обыкновенную, но не будничную и дорожную, которые присвоены только лицам, состоящим на действительной государственной службе.

Отставные чиновники носят полукафтан или двубортный сюртук и другие принадлежности формы по образцу, существовавшему в то время, когда они вышли в отставку, с тем, однако ограничением, что лица, коим по службе присвоены были продольные или поперечные наплечные знаки по выходе в отставку, заменяют их соответствующими чину петлицам на воротнике.

Примечание 1. Чины полиции, уволенные в отставку с мундиром, носят оный без погон, но при шапке.

Примечание 2. Отставные Губернаторы и Вице-Губернаторы носят полукафтаны, присвоенные должностям, с тем, однако отличием от состоящих по службе, что при сохранении полного шитья на воротнике, шитье на обшлагах и задних карманных клапанах полагается им неполное.

В параграфах с 26 по 29 изложены описание и правила ношения формы гражданских инженеров, архитекторов-художников и Института гражданских инженеров Императора Николая I Министерства внутренних дел.

В параграфах с 30 по 35 изложены описание и правила ношения формы гражданских служащих Управления Почт и Телеграфов и Электро-Технического Института Императора Александра III Министерства внутренних дел.

35. С утверждением настоящих Описания и Правил остаются в силе все неотмененные и неизмененные ими параграфы и статьи Высочайше утвержденного 6 мая 1894 года свода правил ношения формы одежды чинами гражданских ведомств (приложение к статье 531 Устава служебных правил. (Свода законов Т. 3, издание 1896 года).

13 июня 1904

Т. 24. 24799. Высочайше утвержденное 13 Июня 1904 года краткое описание формы обмундирования для генералов, штаб- и обер-офицеров, гражданских чиновников и нижних чинов, состоящих в Окружных и Городских Полицейских Управлениях области Войска Донского.

1. Участковые Заседатели и Полицейские Приставы (офицеры и чиновники).

Все предметы обмундирования и снаряжения, установленного для офицеров Донского казачьего войска и для гражданских чиновников Военного ведомства, состоящих на службе в казачьих войсках (приказ по военному ведомству 1892 года №305 и 1897 года №176) с присвоением: 1. револьвера в кобуре, 2. позолоченной бляхи с выштампованным гербом области Войска Донского для ношения на папаче (папачи у чиновников офицерского образца) ниже круглой кокарды (у офицеров над кокардой) и на околыше фуражки, причем кокарда (круглая) пригоняется на тулье фуражки (у офицеров наоборот, и кокарда офицерского образца).

Полицейские урядники.

Все предметы обмундирования и снаряжения для урядников Войска Донского, но с присвоением: 1. револьвера в кобуре, 2. золотого армейского галуна вокруг воротника и обшлаг мундира, 3. такого же галуна шириной в 1 дюйм вдоль погон и 4. медной бляхи для ношения на головном уборе с выштампованным гербом области Войска Донского, причем установленная приказом 1881 №313 кокарда пригоняется на папаче над бляхой и на тулье фуражки также над бляхой, которая должна быть на околыше фуражки.

II. Городская полиция.

Полицейстер, его Помощник, Частные Приставы, их Помощники, Начальник пожарной команды и старшие околоточные надзиратели.

Все предметы обмундирования и снаряжения, установленного для офицеров Донского казачьего войска и для гражданских чиновников Военного ведомства, состоящих на службе в казачьих войсках (приказ по военному ведомству 1892 года №305 и 1897 года №176), но с добавлением тех предметов, какие полагаются присвоить Участковым Заседателям и Полицейским Пристам, с той только разницей, что носимые на головном уборе бляхи должны быть посеребренные, причем старшим околоточным надзирателям, не имеющим чина, кроме Новочеркасской полиции, присвоить по чину Коллежского Регистратора, а Начальнику пожарной команды револьвер не полагается.

Секретари, Столоначальники, Казначей и Бухгалтеры Полицейских Управлений.

Все предметы обмундирования и снаряжения, установленного для офицеров Донского казачьего войска и для гражданских чиновников Военного ведомства, состоящих на службе в казачьих войсках (приказ по военному ведомству 1892 года №305 и 1897 года №176).

Нижние чины.

Надзиратель полицейской тюрьмы, Старший и Младший Околоточные Надзиратели, Брандмейстеры и их Помощники, Урядники и Казаки, Городовые и Рассыльные.

Оставить существующую форму обмундирования, но с присвоением Надзирателю полицейской тюрьмы, Старшему и Младшему Околоточным Надзирателям револьверов в кобуре.

Младшие Околоточные Надзиратели.

Все предметы обмундирования и снаряжения для урядников Войска Донского, но с присвоением: 1. револьвера в кобуре, 2. серебряного армейского офицерского галуна вокруг воротника и обшлагов мундира, 3. такого же галуна шириной в 1 дюйм вдоль погон и 4. белой (мельхиоровой) бляхи, как у полицейских урядников, для ношения на головном уборе с выштампованным гербом области Войска Донского, причем установленная приказом 1881 №313 кокарда пригоняется на папаху над бляхой и на тулье фуражки также над бляхой, которая должна быть на околыше фуражки.

Городовые и рассыльные.

Все предметы обмундирования и снаряжения для урядников Войска Донского, но с присвоением: 1. револьвера в кобуре, 2. медной бляхи головном уборе с выштампованным гербом области Войска Донского и с рельефной вокруг надписью названия Полицейского участка для ношения на левой стороне груди, а Городовым сверх того и с вырезанным номером.

Дополнения к 24799 от 13 июня 1904

Приказ по военному ведомству 1892 года №305 и 1897 года №176

Государь Император, в 22-й день Февраля и 27 день Октября сего года, Высочайше повелеть соизволил:

1. Генералам, Штаб и Обер-офицерам и нижним чинам всех казачьих войск, кроме Кавказских, и кроме гвардейских казачьих частей, а равно гражданским чиновникам, состоящим на службе в казачьих войсках и в областных правлениях и управлениях на службе Кубанской и Терской областей, поименованным в 1-8 статьях прилагаемого списка (приложение 1) – иметь форму обмундирования по прилагаемому при сем описаниям и рисунку (приложения 2-5 и 7).

При казачьем обмундировании нового образца – однобортные мундир и чекмень существующих образцов, а равно мундир-татарка, – отменяются.

2. Генералам, Штаб и обер-офицерам и нижним чинам гвардейских казачьих частей, кроме Собственного ЕГО ИМПЕРАТОРСКОГО ВЕЛИЧЕСТВА Конвоя, и всех казачьих войск, кроме Кавказских, – иметь предметы снаряжения по прилагаемому при сем описанию и рисунку (приложения 6 и 8).

5. Козырек при фуражке иметь нижним чинам казачьих войск лишь при нахождении: в Туркестанском военном округе и в областях: Семиреченской, Семипалатенской и Закаспийской.

6. Кожаные шаровары (чембары) иметь Штаб и Обер-офицерам и нижним чинам казачьих войск – во всех тех местностях и случаях, в коих чемабры полагаются для чинов регулярных войск.

7. Кушак при мундире иметь строевым нижним чинам казачьих войск по образцу, установленному для нижних чинов кавалерии: а) в Донских и Уральской гвардейских казачьих частях – кашемировый у вахмистров и суконный у остальных нижних чинов; и б) в казачьих не гвардейских частях, кроме Кавказских, – кашемировый, суконный или хлопчатобумажной ткани, безразлично. Нестроевым нижним чинам казачьих частей – кушака при мундире не иметь.

9. Кожаные чехлы при ружьях – отменить во всех казачьих войсках кроме Кавказских, в коих сохранить полагаемые им бурочные чехлы.

Приложение 2.

Ведомость отличиям по цвету сукон и пр., присвоенным казачьей форме нового образца

№ по порядку	Означен ие казачьих войск	Цвет суконного колпака папахи	Цвет сукна фуражки	Цвет околыша	Цвет выпушки	
					По краям околыша	По верх- нему краю
14.	Штаб- и Обер-офицеры, состоящие в военно-окружных управлениях и подведомственных им учреждениях и заведениях	Алый	Темно-зеленый	Алый	Белый	Белый
15.	Гражданские чиновники военного ведомства, состоящие на службе в казачьих войсках и в областных правлениях и в управлениях отделов Кубанской и Терской областей	Алый	Темно-зеленый	Алый	Темно-зеленый	Алый

№ по порядку	Означен ие казачьих войск	Мундир				Кушак
		Цвет сукна мундира	Снур для обшивки воротника, бортов и обшлага	Погоны		
				Цвет сукна погон	Снур для обшивки погон	
14.	Штаб- и Обер-офицеры, состоящие в военно-окружных управлениях и подведомственных им учреждениях и заведениях	Темно-зеленый	На воротнике – темно-зеленый, по борту и на обшлагах – алый	Алый	Темно-зеленый	Алый
15.	Гражданские чиновники военного ведомства, состоящие на службе в казачьих войсках и в областных правлениях и в управлениях отделов Кубанской и Терской областей	Темно-зеленый		–	–	По цвету кушака для офицеров соответствующего казачьего войска

№ по порядку	Означен ие казачьих войск	Шаровары суконные			Шинель
		Цвет			
		Сукна шаровар	Выпушки	Цвет клапанов на воротнике	Цвет выпушки по краям клапанов
14.	Штаб- и Обер-офицеры, состоящие в военно-окружных управлениях и подведомственных им учреждениях и заведениях	Серо-синеватый	Алый	Алый	Темно-зеленый
15.	Гражданские чиновники военного ведомства, состоящие на службе в казачьих войсках и в областных правлениях и в управлениях отделов Кубанской и Терской областей	Темно-зеленый	Алый	Алый	Темно-зеленый



Приложение 3.

Краткое описание формы обмундирования и снаряжения: для Штаб и Ober-офицеров, состоящих по казачьим войскам или по казачьей артиллерии, не исключая и Кавказских казачьих войск с их артиллерией, и служащих в военно-окружных управлениях и подведомственных им учреждениях и заведениях.

Папаха менее высокого образца, как у офицеров казачьих войск (см. описание, приложение 2-е). Колпак папахи алый. На меховой тулье папахи – малая офицерская кокарда.

Фуражка темно-зеленая, околыш алый, выпушки: темно-зеленые по краям околыша и алая по верхнему кругу фуражки.

Мундир двубортный, такого образца, как у чинов имеющих адъютантскую форму и не числящихся в гвардейских казачьих частях, но со следующими отличиями:

а) шнур шелковый темно-зеленый по верхнему краю воротника и алый по борту мундира и по верхним краям обшлагов;

б) петлицы по две на каждой стороне воротника и на каждом обшлаге, – серебряные галунные;

в) подкладка под юбкой мундира темно-зеленая шерстяная;

г) погоны алые с обшивкой темно-зеленым шелковым шнуром; галун на погонах по чинам, просвет между галунами алый;

д) эполеты серебряные, чешуйчатые (кавалерийские), подбой алый суконный;

и е) аксельбант не полагается.

Чекмень такого же образца, как мундир, но без петлиц на воротнике и обшлагах и без обшивки шнуром по борту.

Теплушка такого образца, как у офицеров казачьих войск; носится под мундиром.

Шаровары серо-синеватые с алой суконной выпушкой.

Кушак шелковый гроденаплевый алый.

По образцам установленным для офицеров казачьих войск. Клапаны на воротнике: плаща (пальто), укороченного пальто и шинели полагается: а) у чинов имеющих адъютантскую форму – алые с белой суконной выпушкой; и б) у чинов служащих в военно-окружных управлениях и подведомственных им учреждениях и заведениях – алые с темно-зеленой суконной выпушкой.

Сапоги без шпор.

При чекмене дозволяется носить сапоги короткие, при шароварах длинных.

Общее примечание. Чехол на фуражку и чембары (кожаные шаровары), в определенных местностях, носятся по правилам установленным для офицеров казачьих войск.

Приложение 4.

Краткое описание формы обмундирования и снаряжения гражданских чиновников военного ведомства, состоящих на службе в казачьих войсках и в областных правлениях и управлениях отделов Кубанской и Терской областей. (В отмену приказов по воен. вед. 1885 г. №85 и 1890 г. №211).

Папаха. По образцу установленному для офицеров казачьих войск. Суконный колпак папахи алый. На папахе у состоящих в чинах первых пяти классов нашивается серебряный узорчатый (генеральский) галун, шириной $\frac{9}{16}$ вершка, по нижнему краю суконного колпака папахи, возле меховой опушки тульи; по середине же меховой тульи, спереди, прикрепляется серебряный герб по образцу, установленному для офицеров армейских войск, а над ним, посередине между гербом и верхним краем меховой тульи, круглая, гражданского образца, кокарда. У чиновников, состоящих в чинах штаб и ober-офицерских, суконный колпак папахи не обшивается галуном вовсе, а на меховой тулье, по ее середине, пригоняется одна лишь круглая, гражданского образца, кокарда без герба.

Фуражка (с козырьком Фуражка из темно-зеленого сукна, с алым околышем и с выпушками в $\frac{1}{16}$ вершка; темно-зеленая по краям околыша и алой по верхнему кругу фуражки. При фуражке козырек из черной лакированной кожи. На середине тульи фуражки, над околышем, спереди, прикрепляется круглая кокарда, гражданского образца.



Мундир. Темно-зеленого сукна, двубортный, такого же образца как у штаб- и обер-офицеров казачьих войск, с алым воротником; верхний край воротника закругленный, обшлага прямые. Воротник, вместо выпушки обшивается снуром темно-зеленого цвета, а борты и обшлага обшиваются снуром алого цвета. На воротнике и обшлагах полагается: а) у состоящих в чинах первых пяти классов серебряное узорчатое шитье и шитые петлицы, как у гражданских чиновников первых пяти классов военно-окружных управлений (приказ по военному ведомству 1885 г. №85), причем шитье на карманных клапанах не полагается; и б) у состоящих в чинах штаб и обер-офицерских – нашиваются галун и галунные петлицы, как у соответствующих чинов военно-окружных управлений. Пуговиц на мундире не полагается. Подкладка под мундиром из черной шерстяной материи (кашемира или стамеда).

Чекмень. Темно-зеленого сукна, такого же образца, как мундир, но без обшивки алым снуром бортов и с нашивкой у всех чинов одних лишь серебряных галунных клапанов, по образцу клапанов на стоячем воротнике сюртука у штаб и обер-офицерских чинов военно-окружных управлений (приказ 1885 г. №85). Обшлага без галуна и без галунных петлиц.

Шаровары. Темно-зеленые, длинные. На шароварах: а) при мундире – полагается алая выпушка, а у состоящих в чинах первых пяти классов серебряный галунный лампас с алым процветом; и б) при чекмене – выпушки и лампасы не полагаются.

Кушак (при мундире). Шелковый (городнаплевый) по образцу и по цвету установленному для офицеров каждого войска (см. ведомость).

Плащ (пальто) темно-синий. Таких же образцов, как у гражданских чиновников Главных Управлений Военного Министерства (приказ 1885 г. №85). Пуговицы, где таковые полагаются, посеребрённые гладкие. Галунные петлицы на воротниках кителя и верхней одежды – серебряные, с алым процветом; суконные клапаны на воротниках верхней одежды алые, с темно-зеленой выпушкой.

Шинель (черная). Китель.

Галстук. Черный (шелковый), офицерского образца.

Башлык. Существующего офицерского образца.

Сапоги. Короткие, без шпор.

Темляк и портупья (к шашке казачьего образца). Темляк и серебряная галунная плечевая портупья, таких же образцов, как у офицеров казачьих войск (см. приложение 6, ст. 1 и 2).

Примечания общие.

1) Гражданские чиновники, находящиеся в тех военных округах, где войскам разрешается иметь белые чехлы на фуражках, надевают эти чехлы с тем, чтобы чехол закрывал всю фуражку и ее козырек; кокарда при этом прикрепляется на тулье фуражки, поверх чехла.

2) Всем гражданским чиновникам, состоящим при войсках, следует иметь сапоги высокие и шаровары укороченные (в сапоги): а) в военное время, и б) в мирное время: на маневрах и при передвижениях (походах).

3) Гражданские инженеры, архитекторы и лесничие, состоящие в управлениях Кубанской и Терской областей, имеют форму, присвоенную им приказом по военному ведомству 1890 г. №211.

4) Гражданские чиновники, обучающие музыкантов и трубачей в казачьих войсках (капельмейстеры) имеют форму присвоенную, приказом по воен. вед. 1885 г. №85, для чиновников, обучающих музыкантов в войсках.

1904

Т. 24. 24804. О дополнении действующих постановлений о форменной одежде чинов гражданских ведомств.

...В пределах Кавказского, Туркестанского и Степного краев, в области Войска Донского и в Ростовском градоначальстве, а также в тех местностях, расположенных в пределах наместничества на Дальнем Востоке, кои имеют быть наделены Наместником Его императорского Величества в течение летнего периода, когда в войсках, расположенных в указанных местностях парадной фор-

мой назначается китель, для чинов гражданских ведомств парадную и праздничную форму составляет летний белый сюртук при орденах лентах и треугольной шляпе.

24 августа 1904

Т. 24. 25067. **О замене присвоенного ныне офицерам СПб речной полиции особого головного убора треугольной шляпой общеустановленного Морскому ведомству образца.**

...На замену присвоенного ныне офицерам СПб речной полиции особого головного убора треугольной шляпой общеустановленного Морскому ведомству образца, с оранжевым вместо черного с просветом на серебряном галуне, прикрепляющим кокарду.

1905

Т. 25. 27092. **Высочайше утвержденное 22 Декабря 1905 / 5 Января 1906 года описание формы одежды и вооружения чинов городской полиции Финляндии.**

1. *Полицмейстер.*

Шапка из черной мерлушки в 10 см высоты. На околыше шапки посеребренная бляха с выштампованным гербом губернии, под короной которого кокарда офицерского образца. Верх шапки по цвету сукна кафтана.

Вне службы и в летнее время разрешается носить фуражку с козырьком общего офицерского образца из темно-зеленого сукна с голубыми выпушками по краю околыша и тульи. На околыше фуражки между кантами помещается герб губернии, причем корона герба с кокардой сгибается несколько вперед по скосу борта фуражки.

Кафтан темно-зеленого сукна русского покроя с прямыми бортами. Борта закладываются левый на правый; воротник стоячий с закругленными углами. Воротник и обшлага окаймляются голубым кантом. Юбка отрезная по талии, сзади заложена складками. Длина юбки 44 см. подкладка черная. Карманы сзади. На воротнике и обшлагах нашиваются 2 петлицы из серебряного галуна.

В летнее время допускается ношение белого чехла на фуражке и двубортного кителя из небеленого холста с установленными плечевыми знаками.

Плечевые знаки – погонны по классу должности из серебряного галуна с голубыми просветами. Ширина погон 4 см.

Галстук шелковый военного образца.

Шаровары серо-синие с голубой выпушкой, носятся в сапоги.

Сапоги из черной юфти пехотного армейского образца до колен на двойной подошве, дозволяется носить из лакированной кожи.

Кушак из черного сукна с голубым кантом.

Шапка драгунского образца на передвижной перевязи.

Револьвер носиться на поясной кобуре из черной глянцевой кожи на трехцветном офицерском шнуре.

Перчатки замшевые белые.

Плащ серого сукна офицерского покроя. На воротнике нашивается по одной петлице из темно-зеленого сукна, окаймленной голубым кантом. Плечевые знаки как на кафтане.

Шинель офицерского сукна (серого) с таким же воротником.

Для защиты от дождя и непогоды разрешается носить капюшон из непромокаемой материи серого цвета.

2. *Помощник Полицмейстера.*

Все предметы обмундирования и вооружения те же, но только на кафтане по 1 петлице, а на обшлагах – 2.

3. *Полицейские комиссары.*

Каска с оправой из белого металла на передней стороне прикрепляется звезда с городским гербом из белого металла, разрез каски из того же металла.

В холодное время каска может заменяться черной меховой шапкой с кожаным верхом и звездой впереди на околыше, который выкраивается таким образом, чтобы его можно было опускать на уши.

Мундир однобортный из темно-синего сукна с 8 пуговицами из белого металла с городским гербом, сзади 2 пуговицы по шву лифа и 2 на клапанах. Воротник стоячий в 15 см. высоты с тройным серебряным галуном. Причем верхний галун имеет 14 мм, а остальные по 7 мм ширины. На обшлагах рукавов шириной 10 см такие же галуны и 2 пуговицы, одна под другой. Верхний кант воротника, борт, обшлага рукавов и карманных клапанов обшиваются выпушкой голубого сукна.

Сюртук такой же, как у канстеблей, с выпушками на воротнике, обшлагах рукавов и карманных клапанах и с плечевыми знаками.

Плечевые знаки. Плетеный серебряный жгут шириной 6 мм.

Брюки из такого же сукна как мундир с голубой выпушкой. В случае надобности разрешается носить брюки в сапоги.

Пальто из такого же сукна, как и мундир, одинаковое с плащом офицерского покроя, с хлястиком на спине. Воротник отложной военного образца, а в зимнее время из черной мерлушки. Обшлага рукавов в 20 см высоты. На пальто 2 ряда таких же пуговиц, как на мундире, по 8 штук в каждом ряду, в нисходящей линии, причем расстояние между нижними пуговицами составляет 10 см. Хлястик на спине с 2 пуговицами. Плечевой жгут такой, как на мундире.

Для защиты от непогоды разрешается темный дождевик.

Вооружение. Шашка на портупее с темляком, револьвер, который носится в приспособленном ниже поясницы кармане брюк.

Перчатки замшевые белые.

4. *Обер-констабли.*

Каска, такая же, как у Комиссара. Сюртук ниже колен, из такого же сукна, как мундир Комиссара с 2 рядами пуговиц вышеупомянутого образца, по 8 в каждом ряду, в нисходящей линии, на спине 2 пуговицы по шву лифа и 2 на клапанах.

Воротник стоячий, высотой в 5 см с 2 серебряными галунами шириной 7 мм каждый и на расстоянии 7 мм один от другого. На обшлагах рукавов 2 таких же серебряных галуна и 2 пуговицы одна под другой.

Брюки такие же, как у Комиссара, но без выпушки.

Пальто такое же, как у Комиссара, но без плечевого жгута.

Вооружение. Тесак на черном кожаном ремне с кистью и зацепом из белого металла. Перчатки такие, как у Комиссара.

5. *Констабли.*

1. *Пешие.*

Каска такая же, как у Комиссара, но подшивка из черной кожи и звезда совершенно черная

Сюртук такой же, как у Обер-констабля, но без галуна на воротнике и обшлагах рукавов. На воротнике порядковый номер из белого металла, прикрепленный по обе стороны отверстия воротника на расстоянии 2,5 см вправо и влево от такового

Брюки такие же, как у Обер-констабля.

Пальто, такое, как у Обер-констабля, с той лишь разницей, что на обеих сторонах воротника прикрепляется порядковый номер.

Вооружение, такое, как у Обер-констабля, но кисть на ремне тесака из черной кожи.

Перчатки, такие же, как у Комиссара.

2. *Конные.*

Все предметы обмундирования и вооружения те же, что у прочих констаблей, но вместо сюртука носится мундир.

6. *Констабль, на которого возложено особое начальствование над прочими констаблями.*

Все предметы обмундирования и вооружения те же, что у прочих констаблей, нов звезде на каске городской герб из белого металла, на воротнике сюртука серебряный галун шириной 14 мм, на обшлагах 2 пуговицы, а воротник пальто без порядкового номера.

1907

Т. 27. 29236. **Об изменении формы обмундирования околоточных надзирателей охраны Императорского Таврического дворца.**

Пальто офицерского покроя из серого сукна с пуговицами ныне существующего образца.

Мундир офицерского покроя из сукна черного цвета, однобортный, на крючках с длиной юбки в 9 вершков, с обшлагами из того же сукна, с красным кантом, обшитым по краю канта узким золотым галуном и воротником красного сукна, с черным кантом и таким же галуном и 2 петлицами из гладкого золотого галуна.

Шаровары серо-синего сукна с красным кантом.

Погоны красного сукна с черным кантом и продольной нашивкой из золотого галуна в дюйм шириной.

Португепя черная лакированная.

Фуражка существующего образца с офицерской кокардой на тулье.

Перчатки белые замшевые.

7/20 сентября 1907

Т. 27. 29553. **Описание, установленных для обер-констаблей и констаблей уездной полиции в Финляндии формы обмундирования и вооружения.**

В обыденное время обер-констабли и констабли носят установленный головной убор и на груди мельхиоровую бляху с надписью «полиция».

В более важных случаях или когда подлежащий начальник вообще признает это необходимым, обер-констабли и констабли носят установленной головной убор и одежду с бляхой.

Особой верхней одежды не установлено.

Чинам полиции уездной предоставляется также носить оборонительное оружие, присвоенное констаблям городской полиции.

Отдельные предметы обмундирования.

1. *Для констабля.*

Летняя фуражка из черного сукна военного образца с козырьком, на верхнем крае тульи выпушка голубая. Кокарда небольшая и круглого образца. На околыше круглая мельхиоровая бляха с гербом губернии.

В зимнее время **шапка** Военного образца из черной мерлушки и черного сукна с голубой выпушкой на верхнем краю донышка. Спереди мельхиоровая бляха с гербом губернии посередине.

Мундир черного сукна с двумя рядами пуговиц из белого металла, по 6 пуговиц в ряду, на обшлагах рукавов по 2 пуговицы. Воротник лежачий и кант его, равно, как и кант обшлага рукавов обшивается голубой суконной выпушкой.

Брюки и жилет черного сукна, на жилете 1 ряд пуговиц из белого металла.

2. Для обер-констабля.

Обмундирование обер-констабля такое же. Как и у констабля, с тем отличием, что воротник и обшлага рукавов мундира обшиваются не голубой суконной выпушкой, а 2 серебряными галунами шириной в 7 мм каждый.

21 декабря 1909

Т. 29. 32817. О дополнении действующих правил о форме одежды чинов полиции.

Дополнить действующие правила о форме одежды чинов полиции Высочайше утвержденным 3 декабря 1882 года (1226), 15 марта и 26 апреля 1884 года (2097 и 2176) 31 января 1885 года (2714), 18 июня 1898 года (15682) и 13 июля 1900 (19080) следующим постановлением «в летнее время допускается ношение двубортных кителей из небеленого холста или из материи защитного цвета, установленного в Военном ведомстве, и чехлов на фуражках одного цвета с кителями, с предоставлением местным губернаторам и градоначальникам по принадлежности права выбора цвета кителей.

ПРИМЕЧАНИЯ

1. Деятельность иррегулярных формирований, тюремного ведомства, юстиции и департаментов Министерства внутренних дел, не связанных с охраной закона и борьбой с преступностью, не анализируется.
2. См.: Ерошкин Н.П. История государственных учреждений дореволюционной России. – М., 1980.
3. Пересветов И.С. Сочинения. – М., 1956. – С. 179.
4. См.: Акты Русского государства. 1505-1526 гг. – М., 1975. Док. №16, 18.
5. Акты Русского государства. 1505-1526 гг. – М., 1975. Док. №18.
6. Татищев В.Н. Указ. соч. – С. 242.
7. Докончание великого князя Дмитрия Ивановича с великим князем тверским Михаилом Александровичем. Духовные и договорные грамоты великих и удельных князей XIV-XVI вв. – М., 1950. Док. №9.
8. См.: Приговор о разбойных делах от 18 января 1555 года. Памятки русского права. Вып. 4 – С. 356-360.
9. С 1682 года приказ стал именоваться разбойным сыскным приказом, в 1863 году – Приказом сыскных дел. Ликвидирован в 1701 году. Его дела передавались профильным приказам.
10. Уставная книга Разбойного приказа. 1616-1617. // Памятники русского права. Вып. 5. – С. 188-199.
11. Крестоцеловальная запись губных старост. // Памятники русского права. Вып. 4. – С. 186-188.
12. См.: Соборное уложение. // Памятники русского права. Вып. 6. – С. 383-406.
13. Инструкция полевых и гарнизонных команд офицерам, отправленным для сыску беглых драгун, солдат, матросов и рекрут и для искоренения воров, разбойников и пристанодержателей. ПСЗ РИ. Собр. 1. – Т. 5. – №3477.
14. См.: ПСЗ РИ. – Собр. 1. – Т. 15. – №11521.
15. Цит. по: Маньков А.Г. Уложение 1649 года – кодекс феодального права России. – Л., 1980. – С. 41.
16. Соборное Уложение 1649 года // Памятники русского права. Вып. 6. – С. 383-406.
17. Полное собрание русских летописей: В 39 т. – Л., 1929. – Т. 4 – Вып. 3. – С. 549.
18. ПСЗ РИ. Собр. 1. – Т. 1. – №6.
19. Татищев В.Н. История Российская (полное название первого издания: «История Российская с самых древнейших времен, неусыпными трудами через тридцать лет собранная и описанная покойным тайным советником и астраханским губернатором Васильем Никитичем Татищевым»). – М., 1964. – С. 289.
20. Записки отделения Русской и Славянской археологии Императорского Российского археологического общества. – СПб., 1861. – Ч. 2. – С. 682.
21. См.: Богоявленский С.К. Московская мещанская слобода в XVII веке. // Богоявленский С.К. Научное наследие о Москве XVII века. – М., 1980. – С. 169-170.
22. ПСЗ РИ. – СПб. – Собр. 1. – Т. 2. – №894.
23. См. Амирова Р.З. Полицейские функции армии Российского государства (XVIII – первая четверть XIX века). – М., 1997.
24. См.: История государства и права России. – М., 1994. – С. 11.
25. ПСЗ РИ. Собр. 1. – Т. 2. – №84.
26. Там же, – №84.
27. См.: ПСЗ РИ. Собр. 1. – Т. 5. – №3203.
28. Именной указ Сенату «О разработке законоположений о конторе розыскных дел...» // Воскресенский Н.А. Указ. Соч. – С. 140.
29. Именной указ «О фискалах и о их должности и действии». – СПб., 1714. – С. 1-7.
30. Сенатский указ «О фискалах, чтоб не списався с Юстиц-Коллегиею, не брать». // Указы ... Петра Великого. – СПб., – С. 283.
31. См.: ПСЗ РИ. Собр. 1. – Т. 4. – №2332.
32. Именной указ Сенату «О предмете ведения Преображенского приказа». // Воскресенский Н.А. Указ. соч. – С. 254.
33. Именной указ «О подметных письмах, по которым должно доносить непосредственно царю» // Воскресенский Н.А. Указ. Соч. – С. 362-364.

34. Сенатский указ «Об объявлении людям всех состояний о государственных преступлениях самому царю без страха и о наградах за правдивые доношения»// Воскресенский Н.А. Указ. Соч. – С. 361.

35. Именной указ «О злодеях, чтоб не распрашивая, присылать в Тайную канцелярию»//Копии с указов 1722 г. – С. 65-66.

36. См. ПСЗ. Собр.1 – Т. 8 – №5597.

37. См. ПСЗ. Собр.1 – Т. 8 – №5700.

38. См. ПСЗ. Собр.1 – Т. 8 – №5738.

39. ПСЗ РИ. Собр.1 – Т. 8 – №6164.

40. Вестник полиции. – СПб., 1914. – №14, 15. – С. 274-275.

41. См.: ПСЗ РИ. Собр. 1. – Т. 9. – №6378.

42. ПСЗ РИ. Собр.1 – Т. 12 – №9284.

43. ПСЗ РИ. Собр.1 – Т. 15. – №11445.

44. См.: Самойло В. Возникновение Тайной экспедиции при Сенате // Вопросы истории. – М., 1948. – Т. 6. – С. 80.

45. Там же – С. 81.

46. ПСЗ РИ. Собр.1 – Т. 15 – №11478.

47. Висковатов А.В. Историческое описание одежды и вооружения российских войск. – СПб., 1899. – Т. 3. – С. 109.

48. Сивков К.В. Тайная экспедиция, ее деятельность и документы. //Ученые записки Московского государственного педагогического института имени Ленина. – М., 1946. – Т. 35. – С. 109-110.

49. ПСЗ РИ. Собр.1 – Т. 16 – №11871.

50. ПСЗ РИ. Собр.1 – Т. 16 – №11989.

51. Осьмнадцатый век. Исторический сборник. – М., – Кн. 1. – С. 128.

52. РГВИА ф. 10, оп. 1/74, д. 223, л. 3.

53. Собрание законов о полицейском управлении... – СПб., – С. 133.

54. Там же, – С. 133.

55. ПСЗ РИ. Собр. 1. – Т. 25. – №19047.

56. Собрание законов о полицейском управлении... – СПб., – С.117.

57. ПСЗ. Собр. 1. – Т. 26. – №19502.

58. Собрание законов о полицейском управлении... – СПб., – С.116.

59. ПСЗ. Собр. 1. – Т. 24. – №17878.

60. Военные инвалиды – военнослужащие-ветераны, которые по ранению или возрасту не могли продолжать полноценную воинскую службу в составе полевых войск. Государство

выработало такую форму отношения к ним, которая позволила сочетать материальную заботу о военных инвалидах с использованием их опыта и возможности продолжить службу.

61. ПСЗ РИ. Собр. 1. – Т. 26. – №19784.

62. ПСЗ РИ. Собр. 1. – Т. 26. – №19813.

63. Собрание законов... – СПб., – С. 150-151.

64. Собрание законов... – СПб., – С. 189-196.

65. ПСЗ РИ. Собр. 1. – №18663, 18822.

66. ПСЗ РИ. Собр. 1. – №18985.

67. Комаровский Е.Ф. Записки. – М., 1990. – С. 78-80.

68. В скобках показаны изменения в штатах московской полиции на 1806 г. – Авт.

69. ПСЗ РИ, т. 44 ч. 2, №22 050, 25048.

70. Собрание законов... – СПб., – С. 157 – 158.

71. ПСЗ РИ. Собр.1. – Т. 27. – №20406.

72. Собрание законов... – СПб., – С. 170 – 175.

73. Цит. по: Троицкий И.М. Третье отделение при Николае I. – М., 1930. – С. 8-9.

74. Цит. по: Троицкий И.М. Указ. Соч. – С. 10.

75. Цит. по: Троицкий И.М. Указ. Соч. – С. 13.

76. См. Указ «Об отмене шлагбаумов в городах и селениях». // Собрание законов... – СПб., – С. 147.

77. Указ «О следственных приставах, определяемых при полиции». // Собрание законов... – СПб., – С. 221.

78. См. Собрание законов... – СПб., – С. 219, 220, 263.

79. ПСЗ РИ. Собр.1. – Т. 36. – №27682.

80. См. Собрание законов... – СПб., – С. 157-158.

81. См. Собрание законов... – СПб., – С. 230-235.

82. ПСЗ РИ. Собр.1. – Т. 29. – №22425.

83. См. Собрание законов... – СПб., – С. 313-314.

84. ПСЗ РИ. Собр.1. – Т. 31. – №24798.

85. ПСЗ РИ. Собр.1. – Т. 31. – №24623а.

86. См. Собрание законов... – СПб., – С. 295.

87. См. Собрание законов... – СПб., – С. 256-257.

88. Указ «О присоединении Особенной канцелярии Министерства Внутренних Дел к Собственной Его Величества Канцелярии. // ПСЗ РИ. Собр.2. – Т. 1. – №449.
89. Сидорова М. Лурье Ф. Взлеты и падения сыщика Филиппеуса. // Новый журнал. – М., 1996. – С. 83-112.
90. Положение «О земской полиции»// ПСЗ РИ. Собр. 2. – Т. 12. – №10305.
91. Наказ «Чинам и служителям земской полиции»// ПСЗ РИ. Собр. 2. – Т. 12. – №10306.
92. По итогам работы комиссии в МВД было сокращено 17 сотрудников из 270 штатных единиц.
93. Чиновники «для особых поручений при министре» в штат Департамента не входили.
94. См. ПСЗ РИ. Собр.2. – Т. 35. – №35890.
95. ПСЗ РИ. Собр.2. – Т. 37. – №39087.
96. См. Сборник циркуляров и инструкций МВД за 1867 и 1868 годы (С. 6, 41, 42), 1969 год (С. 56). – СПб.
97. См. ПСЗ РИ. Собр. 2. – №44774.
98. Временное положение о полицейских управлениях в 46 губерниях, по общему учреждению управляемых. // Сборник циркуляров и инструкций МВД за 1878 год. – СПб., 1880. – №124. – С. 140.
99. См. ПСЗ РИ. Собр. 3. – Т. 1. – №350.
100. ГАРФ, ф. 102, 1-е делопроизводство, 1883. д. 408, л. 1.
101. См. ПСЗ РИ. Продолжение. – Т. 11. – Ст. 123 прил.
102. См.: Б. П. Школа филеров. // Былое. – СПб., 1917 – №3. – С. 41.
103. ПСЗ РИ. Собр. 3. – Т. 23. – №22906.
104. Отношение Министерства Внутренних Дел Губернаторам, Градоначальникам и Обер-полицмейстерам об отмене Положения о негласном надзоре. ГАРФ, ф. 102, оп. 206, д. 116, л. 442.
105. См. ПСЗ РИ. Собр. 3. – Т. 25. – №26777.
106. Колпакиди А.И., Север А. Спецслужбы российской империи. Уникальная энциклопедия. М., 2010. Глава 13.)
107. См. ПСЗ РИ. Собр.3. – Т. 28. – №30672.
108. Инструкция чинам сыскных отделений. Отдельное издание. – СПб., 1910. – С.3.
109. Положение «О начальниках розыскных отделений». – М., 1903.
110. Инструкция полицейским надзирателям при Отделении по охранению общественной безопасности и порядка в Москве. – М., 1897 – С. 1-4.
111. Свод указов Российской империи. – СПб., 1916. – №307. – Ст. 2426.
112. Лопухин А.А. Из служебного опыта: настоящее и будущее русской полиции. – М., 1908. – С. 10.
113. Постановление Временного правительства «Об упразднении Департамента полиции и об учреждении Временного управления по делам общественной полиции». – СПб., 1917.
114. Центральный Государственный архив экономики, ф. 1791, оп. 3, д. 4, л. 6.
115. Сборник циркуляров МВД. – Пг., 1917. – С. 61-62.
116. Постановление Временного правительства «О переименовании Временного управления по делам общественной полиции в «Главное управление по делам милиции». // СУ – СПб., 1917. – №191. – С. 1135.
117. Циркуляр МВД «О приеме бывших чинов полиции на службу в милицию»// Сборник циркуляров МВД. – Пг., 1917. – С. 59.
118. Постановление Временного правительства «Об учреждении милиции». СУ. – Пг., 1917. – №97. – С. 537.
119. В главе не рассматриваются форма, снаряжение и вооружение иррегулярных формирований, тюремного ведомства и министерства юстиции.
120. Висковатов А.В. Историческое описание одежды и вооружения российских войск. – СПб., 1899. – Т. 1. – С. 3-22.
121. Стамед – шерстяная косанитная ткань.
122. Сведения о расцветке по Пальмквисту приведены в 1-й части «Исторического описания одежды и вооружения российских войск». А.В. Висковатова.
123. Вестник полиции. – СПб., 1909. – №34. – С. 842-848.
125. Шепелев Л.Е. Титулы, мундиры, ордена. – М., 1991.– С. 68-72.
126. Там же.– С. 72.

127. Висковатов А.В. Историческое описание одежды и вооружения российских войск. – СПб., 1899. – Т. 2. – С. 250-286.

128. РГВИА, ф.489, оп. 1, д. 329, л. 275.

129. См.: Леонов О.Г. Русский военный костюм. Эпоха Екатерины II. – М., 2010.

136. Висковатов А.В. Историческое описание одежды и вооружения российских войск. – СПб., 1900. – Т. 8. – С. 18-25.

137. Евреинов В.А. Чинопроизводство в России. – СПб., 1887. – С. 38.

138. Там же. – С. 41.

139. См. Попов С.А. Под знаком алебарды (Об униформе городских полицейских команд в дореформенной России.) //Старый цейхгауз. – М., – №19. – С. 22-25.

140. ПСЗ РИ. Собр. 1. №22030.

141. ПСЗ РИ. Собр. 1. №23764.

142. ПСЗ РИ. Собр. 1. №24760.

143. ПСЗ РИ. Собр. 1. №24629.

144. ПСЗ РИ. Собр. 1. №24933. В начале XIX века в Российской империи было всего три градоначальства: Одесское, Таганрогское и Феодосийское, и управляли ими чаще всего военные чины, которые носили положенную им форму.

145. ПСЗ РИ. Собр. 1. №24697.

146. ПСЗ РИ. Собр. 1. №24733.

147. Шепелев Л.Е. Чиновный мир России. XVIII – начало XX веков. – СПб., 1999. – С. 214.

148. ПСЗ РИ. Собр. 1. №24755.

149. ПСЗ РИ. Собр. 1. №23884.

150. ПСЗ РИ. Собр. 1. №23796.

151. ПСЗ РИ. Собр. 1. №29865, 30069.

152. ПСЗ РИ. Собр. 1. №30301.

153. См. Попов С.А. «...Различия в воротниках, обшлагах, выпушках или опушках...» (Губернский мундир 1809 – 1824 гг.)//Старый цейхгауз – М., 2009. – №4. – С. 12 – 21.

154. ПСЗ РИ. Собр. 2. №864, 1060.

156. 1-й разряд имел шитье на воротнике, обшлагах, на карманных клапанах, бортах и полах мундира, под воротником на спине, сверху заднего разреза, а также по основным швам. У 2-го и 3-го разрядов ширина шитья по бортам и полам сокращалась. 3-му разряду отменялось шитье под воротником, а 4-й разряд имел шитье только на воротнике, обшлагах и карманных клапанах. 5-му разряду обшивались воротник и обшлага. 6-й разряд имел на ворот-

нике и обшлагах «половинное» шитье, а 7-й – «половинное» шитье на воротнике и шитый кант на обшлагах. 8-й разряд не имел канта на обшлагах. У 9-го разряда были шитые канты на воротнике и обшлагах, а у 10-го – только кант на воротнике.

157. В «Положении о гражданских мундирах» 1834 года уточнялось: «...полицмейстерам при всех заведениях Императорского двора иметь общий мундир: темно-зеленый военного покроя с красным воротником, обшлагами, подкладками и отворотами на фалдах, с серебряными петлицами и пуговицами с гербами по форме того ведения, к которому принадлежат».

158. Шепелев Л.Е. Титулы, мундиры, ордена. – М., 1991. – С. 145 – 146.

159. В «Положении о гражданских мундирах» 1834 года уточнялось: «...у царскосельских – герб Царского Села, Т. е. с вензелевым именем Императрицы Екатерины II под короной в щите; у гатчинских – вензелевого имени Павла I под короной в щите; у петергофских – вензелевого имени Императора Петра I, а у павловских – двуглавого орла под короной, имеющего на груди в лучах мальтийского креста щит с двойным вензелем Императора Павла I и императрицы Марии».

160. ПСЗ РИ. Собр. 2. – №26539.

161. ПСЗ РИ. Собр. 2. – №227537.

162. ПСЗ РИ. Собр. 2. Т. XXII. – С. 59.

163. Висковатов А.В. Историческое описание одежды и вооружения российских войск. – Т. XIII. – СПб., 1900. – С. 44-45.

164. Высоцкий И.П. Санкт-Петербургская полиция и Градоначальство 1703-1903 гг. – СПб., 1903. – С. 50.

165. ПСЗ РИ. Собр. 2.-е. – Т. 36.– С. 316.

166. ПСЗ РИ. Собр. 2.-е. – Т. 31.– С. 53-56.

167. ПСЗ РИ. Собр. 2.-е. – Т. 38. – №39313.

168. ПСЗ РИ. Собр. 2.-е. – Т. 38. – №39313.

169. ПСЗ РИ. Собр. 2.-е. – Т. 38. – С. 181-182.

170. ПСЗ РИ. Собр. 2.-е. – Т. 39. – С. 87-88.

171. ПСЗ РИ. Собр. 2.-е. – Т. 41. – С. 134.

172. Мельник Г.К., Можейко И.В. Должностные знаки Российской империи. – М., 1993. – С. 120.

173. Высоцкий И.П. Санкт-Петербургская полиция и Градоначальство 1703-1903 гг. – СПб., 1903. – С. 56.

174. На петлицах старших чинов до штаб-офицерских просветов не было. У действительного тайного советника в соответствии со 2-м классом звездочек не было. Тайный советник (3-й класс) имел три звездочки, действительный статский советник – две, статский советник – одну. Чины, соответствующие в Табели о рангах штаб-офицерским, имели два просвета. У коллежского советника (4-й класс) звездочек не было, у надворного советника их было три, у коллежского асессора – две. На петлицах обер – офицерских чинов был один просвет. Титулярный советник (9-й класс) звездочек не имел, у коллежского секретаря их было три, у губернского – две, а у коллежского регистратора – одна. Звездочки располагались в одну линию, а ведомственная эмблема могла помещаться или выше или между ними.

175. Шепелев Л.Е. Титулы, мундиры, ордена.– М., 1991. – С. 150-152.

176. Шепелев Л.Е. Титулы, мундиры, ордена.– М., 1991. – С. 150-152.

177. Военная одежда русской армии.– М., 1994. – С. 307-308.

178. Ривош Я.Н. Время и вещи. Очерки по истории материальной культуры в России начала XX в. – М., 1990. – С. 121.

179. Ривош Я.Н. Время и вещи. Очерки по истории материальной культуры в России начала XX в. – М., 1990. – С. 121.

180. Ривош Я.Н. Время и вещи. Очерки по истории материальной культуры в России начала XX в. – М., 1990.– С. 132.

181. Ривош Я.Н. Время и вещи. Очерки по истории материальной культуры в России начала XX в. – М., 1990. – С. 140.

182. Ривош Я.Н. Время и вещи. Очерки по истории материальной культуры в России начала XX в. – М., 1990. – С. 140.

183. Мулукаев Р.С. Полиция в России (IX – конец XX вв.)– Нижний Новгород, 1993. – С. 91.

184. Ривош Я.Н. Время и вещи. Очерки по истории материальной культуры в России начала XX в. – М., 1990. – С. 132.

185. Ривош Я.Н. Время и вещи. Очерки по истории материальной культуры в России начала XX в. – М., 1990. – С. 132.

186. Ривош Я.Н. Время и вещи. Очерки по истории материальной культуры в России начала XX в.– М., 1990. – С. 140.

187. Доценко В.Д. Русский морской мундир 1696-1917.– СПб., 1994. – С. 77.

188. Ривош Я.Н. Время и вещи. Очерки по истории материальной культуры в России начала XX в.– М., 1990. – С.151.

СОДЕРЖАНИЕ

ИСТОРИЯ ПОЛИЦИИ РОССИЙСКОЙ ИМПЕРИИ	3
ПОЛИЦЕЙСКИЕ УЧРЕЖДЕНИЯ И ФОРМИРОВАНИЯ В IX-XVII ВЕКАХ	4
ПОЛИЦЕЙСКИЕ УЧРЕЖДЕНИЯ И ФОРМИРОВАНИЯ ПРИ ПЕТРЕ I	15
ПОЛИЦЕЙСКИЕ УЧРЕЖДЕНИЯ И ФОРМИРОВАНИЯ ПРИ АННЕ ИОАННОВНЕ	23
ПОЛИЦЕЙСКИЕ УЧРЕЖДЕНИЯ И ФОРМИРОВАНИЯ ПРИ ЕЛИЗАВЕТЕ ПЕТРОВНЕ	24
ПОЛИЦЕЙСКИЕ УЧРЕЖДЕНИЯ И ФОРМИРОВАНИЯ ПРИ ПЕТРЕ III	25
ПОЛИЦЕЙСКИЕ УЧРЕЖДЕНИЯ И ФОРМИРОВАНИЯ ПРИ ЕКАТЕРИНЕ II	26
ПОЛИЦЕЙСКИЕ УЧРЕЖДЕНИЯ И ФОРМИРОВАНИЯ ПРИ ПАВЛЕ I	30
МИНИСТЕРСТВО ВНУТРЕННИХ ДЕЛ, ПОЛИЦЕЙСКИЕ УЧРЕЖДЕНИЯ И ФОРМИРОВАНИЯ ПРИ АЛЕКСАНДРЕ I	34
МИНИСТЕРСТВО ВНУТРЕННИХ ДЕЛ, ПОЛИЦЕЙСКИЕ УЧРЕЖДЕНИЯ И ФОРМИРОВАНИЯ ПРИ НИКОЛАЕ I	44
МИНИСТЕРСТВО ВНУТРЕННИХ ДЕЛ, ПОЛИЦЕЙСКИЕ УЧРЕЖДЕНИЯ И ФОРМИРОВАНИЯ ПРИ АЛЕКСАНДРЕ II	49
МИНИСТЕРСТВО ВНУТРЕННИХ ДЕЛ, ПОЛИЦЕЙСКИЕ УЧРЕЖДЕНИЯ И ФОРМИРОВАНИЯ ПРИ АЛЕКСАНДРЕ III	55
МИНИСТЕРСТВО ВНУТРЕННИХ ДЕЛ, ПОЛИЦЕЙСКИЕ УЧРЕЖДЕНИЯ И ФОРМИРОВАНИЯ ПРИ НИКОЛАЕ II	61
МИНИСТЕРСТВО ВНУТРЕННИХ ДЕЛ, УЧРЕЖДЕНИЯ МИЛИЦИИ ПРИ ВРЕМЕННОМ ПРАВИТЕЛЬСТВЕ	72
ОБМУНДИРОВАНИЕ И ВООРУЖЕНИЕ СТРУКТУР И ФОРМИРОВАНИЙ, ВЫПОЛНЯЮЩИХ ПОЛИЦЕЙСКИЕ ФУНКЦИИ	75
ФОРМА, ОРУЖИЕ И СНАРЯЖЕНИЕ ДО НАЧАЛА XVIII ВЕКА	76
ФОРМА, ОРУЖИЕ И СНАРЯЖЕНИЕ В ПЕРВОЙ ЧЕТВЕРТИ XVIII ВЕКА	88
ФОРМА, ОРУЖИЕ И СНАРЯЖЕНИЕ В ПОСЛЕПЕТРОВСКИЙ ПЕРИОД	93



ФОРМА, ОРУЖИЕ И СНАРЯЖЕНИЕ В КОНЦЕ XVIII – НАЧАЛЕ XIX ВЕКА	102
ФОРМА, ОРУЖИЕ И СНАРЯЖЕНИЕ В ПЕРВОЙ ЧЕТВЕРТИ XIX ВЕКА	104
ФОРМА, ОРУЖИЕ И СНАРЯЖЕНИЕ ВО ВТОРОЙ ЧЕТВЕРТИ XIX ВЕКА	142
ФОРМА, ОРУЖИЕ И СНАРЯЖЕНИЕ В ТРЕТЬЕЙ ЧЕТВЕРТИ XIX ВЕКА	169
ФОРМА, ОРУЖИЕ И СНАРЯЖЕНИЕ В КОНЦЕ XIX ВЕКА	226
ФОРМА, ОРУЖИЕ И СНАРЯЖЕНИЕ В КОНЦЕ XIX – НАЧАЛЕ XX ВЕКА (1894-1917)	259

НАГРАДЫ ПОЛИЦИИ 308

**ПРИЛОЖЕНИЕ. ОСНОВНЫЕ ДОКУМЕНТЫ
ПОЛНОГО СОБРАНИЯ ЗАКОНОВ РОССИЙСКОЙ ИМПЕРИИ,
РЕГЛАМЕНТИРУЮЩИЕ ФОРМУ ЧИНОВНИКОВ
МВД И ПОЛИЦИИ 318**

ПРИМЕЧАНИЯ 385

АА АА АА
А А А L
А А А È

ИСТОРИЯ ПОЛИЦИИ РОССИИ

Том I

ПОЛИЦИЯ РОССИЙСКОЙ ИМПЕРИИ

Под редакцией
начальника Московского университета МВД России имени В.Я. Кикотя
кандидата педагогических наук
генерал-лейтенанта полиции **И. А. Калинин**

Издается в авторской редакции
Компьютерная верстка *Ермаковой Л. С.*

Подписано в печать 14.02.2019 г.

Формат 60×84 1/16

Тираж 96 экз.

Заказ №

Цена договорная

Объем 22,79 усл. печ. л.

Московский университет МВД России имени В.Я. Кикотя
117437, г. Москва, ул. Академика Волгина, д. 12