



PARTICULARIDADES EN LA INVESTIGACIÓN DE ACCIDENTES DE TRÁNSITO COMETIDOS POR CONDUCTORES EN ESTADO DE INTOXICACIÓN POR DROGAS

Andrey Nikolaevich Sretentsev, Profesor Titular de la Catedra de Criminalística e Investigación Preliminar en Organos de Asuntos Internos, Teniente Coronel de Policía, Candidato a Ciencias Jurídicas.

Andrey Igorevich Suchkov, Profesor de la Catedra de Criminalística e Investigación Preliminar en Organos de Asuntos Internos, Mayor de Policía.

*Instituto de Derecho de la ciudad de Orel del Ministerio del Interior de Rusia V.V. Lukyanov.
Dirección del despacho: calle Ignatova, 2, Orel, Federación de Rusia.*



ОСОБЕННОСТИ РАССЛЕДОВАНИЯ ДОРОЖНО-ТРАНСПОРТНЫХ ПРОИСШЕСТВИЙ, СОВЕРШЕННЫХ ВОДИТЕЛЯМИ В СОСТОЯНИИ НАРКОТИЧЕСКОГО ОПЬЯНЕНИЯ

Сретенцев Андрей Николаевич, старший преподаватель кафедры криминалистики и предварительного расследования в ОВД, подполковник полиции, кан. юрид. наук

Сучков Андрей Игоревич, преподаватель кафедры криминалистики и предварительного расследования в ОВД, майор полиции

Орловский юридический институт МВД России имени В.В. Лукьянова.

Служебный адрес: Российская Федерация, г. Орел, ул. Игнатова, д. 2.



Datos estadísticos

En 2023, los agentes de policía detectaron un 5% más de conductores bajo los efectos de las drogas en comparación con 2022. Al mismo tiempo, el número de conductores detectados bajo los efectos del alcohol se mantuvo prácticamente invariable.

El año pasado aumentó el número de conductores bajo los efectos de las drogas detectados en las carreteras rusas. En comparación con los datos de 2022, este indicador aumentó un 5%. En 2023, los agentes del Ministerio del Interior ruso detectaron a 22,4 mil conductores bajo los efectos de las drogas.





Статистические данные

В 2023 году полицейские выявили на 5% больше водителей в состоянии наркотического опьянения, чем в 2022-м. Вместе с тем число водителей, выявленных в состоянии алкогольного опьянения, почти не изменилось.

В прошлом году на российских дорогах возросло число выявленных водителей в состоянии наркотического опьянения. По сравнению с данными 2022 года этот показатель вырос на 5%. В течение 2023-го сотрудники МВД России выявили 22,4 тыс. водителей в состоянии наркотического опьянения.





Formas de cometer una infracción de tránsito por una persona bajo los efectos de las drogas:

- Conducción de un vehículo por un conductor u otra persona en estado de intoxicación (partes 1 y 3 del artículo 12.8 del Código de Infracciones Administrativas de la Federación de Rusia);
- Conducción de un vehículo por un conductor u otra persona en estado de intoxicación y que haya sido objeto de una sanción administrativa por no haber atendido el requerimiento legal de un funcionario autorizado para someterse a un examen médico de intoxicación (artículo 12.26 del Código de Infracciones Administrativas de la Federación de Rusia);
- Conducción de un vehículo por un conductor u otra persona en estado de intoxicación que tenga antecedentes penales por haber cometido un delito tipificado en los apartados 2, 4 o 6 del artículo 264 del Código Penal de la Federación de Rusia en estado de intoxicación;
- Conducción de un vehículo por un conductor o una persona en estado de intoxicación que tenga antecedentes penales por haber cometido un delito tipificado en el artículo 264.1, del Código Penal.



Способы совершения нарушения правил дорожного движения лицом, находящимся в состоянии наркотического опьянения:

- управление транспортным средством водителем или иным лицом, находящимся в состоянии опьянения (части 1 и 3 статьи 12.8 КоАП РФ);
- управление транспортным средством водителем или иным лицом, находящимся в состоянии опьянения, подвергнутым административному наказанию за невыполнение законного требования уполномоченного должностного лица о прохождении медицинского освидетельствования на состояние опьянения (статьи 12.26 КоАП РФ);
- управление транспортным средством водителем или иным лицом, находящимся в состоянии опьянения, имеющим судимость за совершение в состоянии опьянения преступления, предусмотренного частями 2, 4 или 6 статьи 264 УК РФ;
- управление транспортным средством водителем или лицом, находящимся в состоянии опьянения, имеющим судимость за совершение в состоянии опьянения преступления, предусмотренного статьей 264.1 УК РФ.



Formas de establecer una infracción de las normas de tránsito por parte de una persona bajo los efectos de las drogas:

Por conducción de un vehículo se entiende la realización directa por parte del conductor de acciones técnicas destinadas al comienzo, continuación y finalización del movimiento de acuerdo con la finalidad y las capacidades técnicas del vehículo.

La circulación comienza en el momento en que el vehículo se pone en movimiento desde el lugar de estacionamiento (parada) y finaliza cuando se detiene por completo.

En la definición de la forma de comisión de un delito es necesario establecer el hecho de **la conducción** del automóvil, tranvía, tractor, maquinaria autopropulsada de construcción de carreteras y otros medios de transporte, para la conducción de los cuales, de acuerdo con la legislación de la Federación de Rusia sobre la seguridad del tráfico por carretera, se le da **el derecho especial**.





Способы установления нарушения правил дорожного движения лицом, находящимся в состоянии наркотического опьянения:

Под управлением транспортного средства понимается непосредственное совершение водителем технических действий, направленных на начало, продолжение и окончание движения в соответствии с предназначением и техническими возможностями транспортного средства.

Движение начинается с момента начала перемещения транспортного средства с места его стоянки (остановки) и заканчивается полной его остановкой.

При определении способа совершения преступления необходимо установить факт управления автомобилем, трамваем, трактором, самоходной дорожно-строительной и иной самоходной машиной, а также транспортным средством, на управление которыми в соответствии с законодательством Российской Федерации о безопасности дорожного движения предоставляется специальное право.





Formas de establecer una infracción de las normas de tránsito por parte de una persona bajo los efectos de las drogas:

El hecho de que una persona que conduce un medio de transporte ha consumido sustancias que causan intoxicación por alcohol se establecerá por los resultados de una prueba de intoxicación por alcohol y (o) una evaluación médica de intoxicación alcohólica.

La presencia de estupefacientes o sustancias psicotrópicas en el cuerpo de dicha persona se establecerá por medio de un peritaje químico-toxicológico durante una evaluación médica por intoxicación, realizado de conformidad con las normas aprobadas por el Gobierno de la Federación de Rusia y de acuerdo con el procedimiento establecido por el Ministerio de Salud de la Federación de Rusia, o basado en los resultados de un examen forense realizado de conformidad con el procedimiento establecido por el Código de Procedimiento Penal de la Federación de Rusia.





Способы установления нарушения правил дорожного движения лицом, находящимся в состоянии наркотического опьянения:

Факт употребления лицом, управляющим транспортным средством, веществ, вызывающих алкогольное опьянение, должен быть установлен по результатам освидетельствования на состояние алкогольного опьянения (или) медицинского освидетельствования на состояние опьянения, а наличие в организме такого лица наркотических средств или психотропных веществ - по результатам химико-токсикологических исследований при медицинском освидетельствовании на состояние опьянения, проведенных в соответствии с правилами, утвержденными Правительством Российской Федерации, и в порядке, установленном Министерством здравоохранения Российской Федерации, либо по результатам, судебной экспертизы, проведенной в порядке, предусмотренном Уголовно-процессуальным кодексом Российской Федерации.





Formas de establecer una infracción de las normas de tráfico por parte de una persona bajo los efectos de las drogas:

Una persona que conduce un medio de transporte puede considerarse en estado de intoxicación "en caso de comprobarse el hecho de haber consumido sustancias tóxicas, lo que se determina por la presencia de alcohol etílico absoluto en una concentración superior al posible error de medición, y es **0.16 miligramos por litro de aire expirado**, o la presencia de alcohol etílico absoluto en una concentración igual o superior a **0,3 gramos por litro de sangre**, o en presencia de estupefacientes o sustancias psicotrópicas en el cuerpo humano".





Способы установления нарушения правил дорожного движения лицом, находящимся в состоянии наркотического опьянения:

Лицо, управляющее транспортным средством, может находиться в состоянии опьянения, «в случае установления факта употребления вызывающих алкогольное опьянение веществ, который определяется наличием абсолютного этилового спирта в концентрации, превышающей возможную суммарную погрешность измерений, а именно 0,16 миллиграмма на один литр выдыхаемого воздуха, или наличием абсолютного этилового спирта в концентрации 0,3 и более грамма на один литр крови, либо в случае наличия наркотических средств или психотропных веществ в организме человека.





Formas de establecer una infracción de las normas de tráfico por parte de una persona bajo los efectos de las drogas:

Culpabilidad de una persona en la comisión de un delito, forma de su culpabilidad y motivos. Es necesario demostrar la implicación de la persona en la comisión de un acto delictivo y establecer si el delito fue cometido con intención directa.

Durante la investigación es necesario establecer el momento y el lugar donde el conductor consumió bebidas alcohólicas o estupefacientes, sustancias psicotrópicas o sus análogos o nuevas sustancias potencialmente peligrosas. Además, se debe establecer el momento en que se produjo la intención delictiva, sus motivos y propósitos.





Способы установления нарушения правил дорожного движения лицом, находящимся в состоянии наркотического опьянения:

Виновность лица в совершении преступления, форма его вины и мотивы. Необходимо доказывать причастность лица к совершению преступного деяния. Преступление совершается с прямым умыслом. В ходе проведения дознания необходимо установить время, место, где водитель употреблял спиртные напитки или наркотические средства, психотропные вещества или их аналоги либо новых потенциально опасных веществ. Кроме того, устанавливается момент возникновения преступного умысла, его мотивы и цели.





En caso necesario, se designan y realizan exámenes nacrológico-forense, psicológicos, psiquiátricos y de otro tipo

Así, al designar un peritaje nacrológico-forense es posible plantear las siguientes cuestiones:

- si el sospechoso padece de drogadicción (alcoholismo);
- en caso afirmativo, si necesita tratamiento obligatorio;
- si este tratamiento está contraindicado;
- qué drogas toma el sospechoso y qué método utiliza para ello.





В случае необходимости, назначаются и проводятся судебно-наркологическая, психолого-психиатрическая и иные виды судебных экспертиз

Так, при назначении судебно-наркологической экспертизы возможно поставить следующие вопросы:

- страдает ли подозреваемый наркоманией (алкоголизмом);
- если да, то нуждается ли он в принудительном лечении;
- не противопоказано ли ему данное лечение;
- какие наркотики, каким способом принимает подозреваемый.





La presencia de uno o más de los siguientes signos será motivo suficiente para creer que el conductor de un vehículo está intoxicado :

- a) aliento alcohólico;
- b) postura inestable
- c) alteración del habla;
- d) cambio brusco del color de la piel del rostro;
- e) comportamiento inapropiado para la situación.

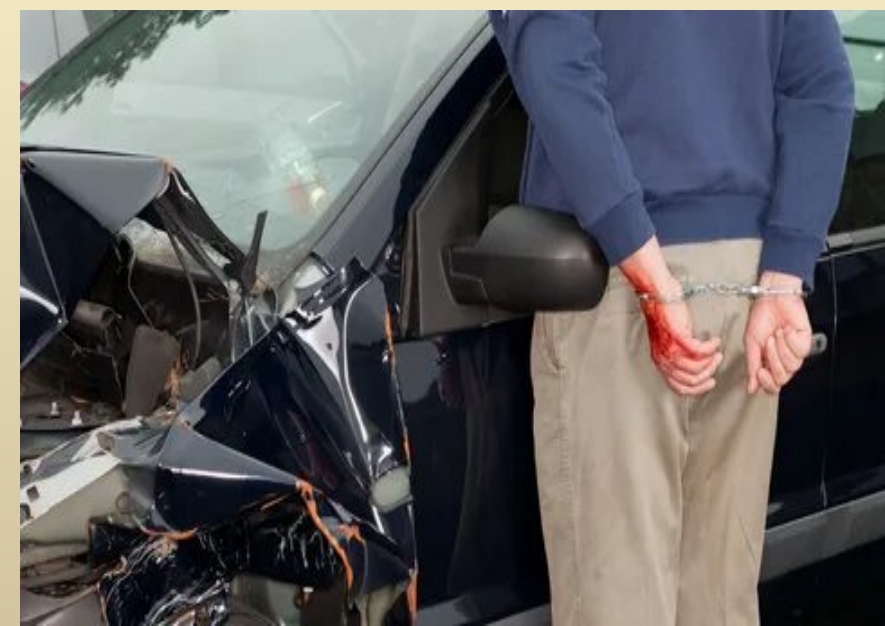



Достаточными основаниями полагать, что водитель транспортного средства находится в состоянии опьянения, является наличие одного или нескольких следующих признаков:

- а) запах алкоголя изо рта;
- б) неустойчивость позы;
- в) нарушение речи;
- г) резкое изменение окраски кожных покровов лица;
- д) поведение, не соответствующее обстановке.

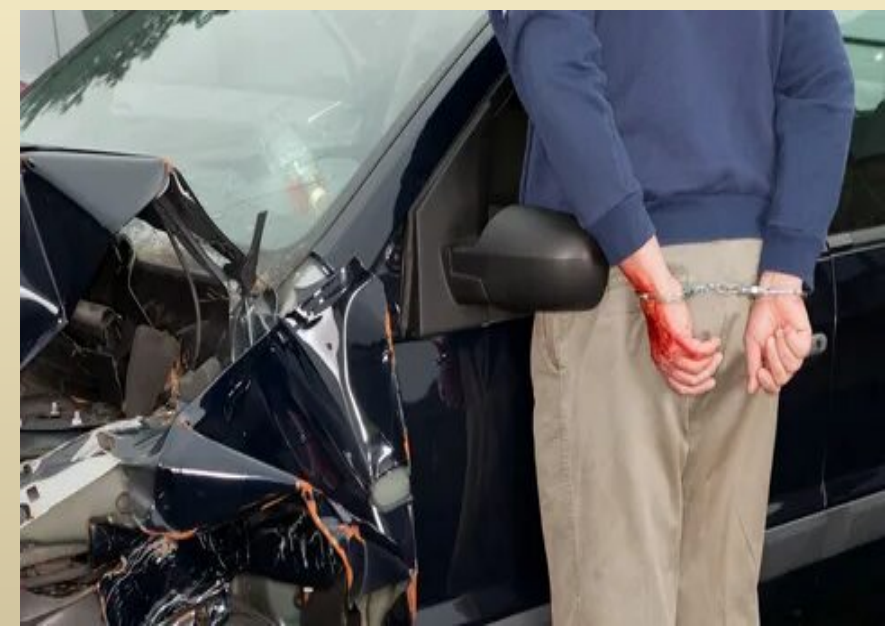



Evaluación médica:

Para someterse a una evaluación médica, el conductor deberá ser trasladado, en un plazo máximo de dos horas a partir del momento del accidente de tráfico, a un establecimiento médico en el que se realice el examen sobre la base de una remisión escrita de un Órgano de Asuntos Internos.

Las evaluaciones médicas se realizan a cualquier hora del día y de la noche en salas especiales de dispensarios narcológicos, en laboratorios móviles o en centros de tratamiento y atención preventiva designados por las autoridades sanitarias, por médicos (psiquiatras, psiquiatras-narcólogos, neurólogos), así como por personal médico especialmente formado de otras especialidades.





Медицинское освидетельствование:

Для проведения медицинского освидетельствования водитель не позднее двух часов с момента дорожно-транспортного происшествия должен быть доставлен в медицинское учреждение, в котором на основании письменного направления органа внутренних дел осуществляется освидетельствование.

Медицинское освидетельствование проводится в любое время суток в специальных кабинетах наркологических диспансеров, в передвижных автолабораториях или в определенных органами здравоохранения лечебно-профилактических учреждениях врачами (психиатр, психиатр-нарколог, невропатолог), а также специально подготовленными медицинскими работниками других специальностей.





¡Gracias por su atención!

Благодарим за внимание!